களனிப் பல்கலைக்கழகம்
இலங்கை

ஆண்டறிக்கையும் கணக்குகளும்

2019

தூரநோக்குக் கூற்று

பல்கலைக்கழகத்தின் தூரநோக்கு யாதெனில் நிலையான நீடித்த அபிவிருத்திக்காக அறிவுப்பரப்பிலும் ஆக்கத்திறனிலும் அதிசிறந்த நிலையமாக உருவாகுதல்.

செயற்பணிக் கூற்று

ஆக்கத்திறன் மற்றும் புத்தாக்கம் என்பவற்றினூடாக தேசிய அபிவிருத்திக்குப் பங்களிப்புச் செய்யும் பிரசைகளை வளர்த்தல்.

இலக்குகள்

1. உயர்தரத்திலான நெகிழ்வுத்தன்மையான கற்பித்தல் மற்றும் கற்றல் சூழலை உருவாக்குதல்
2. பல்கலைக்கழகத்தின் மூலோபாய இலக்கினை அடைவதற்காக உயர்தரத்திலான பீடத்தினையும் பதவியணியினரையும் விருத்தி செய்தல்.
3. சர்வதேச தரத்திற்கு அமைவாக பன்முக ஆய்வுக் கலாசாரத்தினை உருவாக்குதல்.
4. பொருளாதார மற்றும் சமூக தேவைப்பாடுகளின் எல்லைகளை விரிவுபடுத்தல்.
5. வினைத்திறனும் விளைதிறனும் கொண்ட நிர்வாக மற்றும் நிதி முகாமைத்துவத்தின் ஊடாக மிகச்சிறப்பான ஆளுகை அமைப்பொன்றை விருத்தி செய்தல்.

துணைவேந்தரின் செய்தி

”களனிப் பல்கலைக்கழகத்தின் டி.என்.ஏ இனை மறுவரையறை செய்தல்: இந்த ஆண்டு இலங்கையில் உயர்கல்வித் துறையில் முதல் முறையாக பல்கலைக்கழகத்தை பூச்சியம் குறைபாடுள்ள பல்கலைக்கழகமாக மாற்றுகிறோம்.”

புகழ்பெற்ற பொது உயர்கல்வி நிறுவனமாக பொதுமக்களுக்கு மிகவும் திறமையான மற்றும் பயனுள்ள வழிகளில் சேவை செய்ய ஒவ்வொரு நாளும் முன்னோக்கிச் செல்ல எங்களால் முடிந்தவரை முயற்சி செய்கிறோம். உயர்கல்வியில் 60 ஆண்டுகள் சிறந்து விளங்கிய எமக்கு 2019 பல்கலைக்கழகத்திற்கு குறிப்பிடத்தக்க ஆண்டாக அமைந்துள்ளது.

2019 ஆம் ஆண்டில், கல்வி மற்றும் நிர்வாகத் துறைகளில் புதிய மேம்பாடுகளுடன் பல்கலைக்கழகத்தின் செயல்திறன் மேம்படுத்தப்பட்டுள்ளது. முந்தைய ஆண்டுகளைப் போலவே, பல ஆராய்ச்சி மாநாடுகள் நடாத்தப்பட்டன மற்றும் பல்கலைக்கழகத்தின் கற்பித்தல் கற்றல் கலாசாரத்தை உயர்த்துவதற்காக பணியாளர்கள் மற்றும் மாணவர்களால் பல்வேறு பாடநெறி நடவடிக்கைகள் ஏற்பாடு செய்யப்பட்டன. மேலும், மதிப்புமிக்க தேசிய அல்லது சர்வதேச விருதுகளை வென்றதன் மூலம் பல்கலைக்கழகத்திற்கு மரியாதை அளித்ததற்காக 31 ஊழியர்களுக்கு வெகுமதி வழங்கப்பட்டது.

இந்த அறிக்கையில் அறிவிக்கப்பட்ட பல்கலைக்கழகத்தின் சாதனைகள் மற்றும் செயல்திறனை ஆராய உங்கள் அனைவரையும் மகிழ்ச்சியுடன் அழைக்கின்றேன்.

இறுதியாக, உற்சாகமாக பணியாற்றிய பல்கலைக்கழக பணியாளர்கள் மற்றும் மாணவர்களின் தற்போதைய அர்ப்பணிப்பு மற்றும் பொறுப்புக்களிற்கு எனது நன்றியைத் தெரிவித்துக் கொள்கிறேன், இது 2019 இனை வெற்றிகரமான ஆண்டாக மாற்றி பல்கலைக்கழகத்தை தற்போதைய நிலைக்கு மேம்படுத்தியது.

பேராசிரியர் டி.எம் சேமசிங்க
துணைவேந்தர்
களனிப் பல்கலைக்கழகம்

அறிக்கை பற்றி

இது களனிப் பல்கலைக்கழகத்தின் 2019 ஆம் ஆண்டின் வருடாந்த தகவல் அறிக்கை ஆகும். இது 2019 ஜனவரி 1 ஆம் திகதியில் இருந்து 2019 டிசெம்பர் 31 ஆம் திகதி வரையிலான காலப்பகுதிக்கான பல்கலைக்கழகத்தின் பொதுத்தகவல்கள், செயற்றின்கள் மற்றும் அடைவுகள் ஆகியவற்றை விபரிக்கின்றது.

அறிக்கையிடல் கட்டமைப்பும் நோக்கமும்

இந்த அறிக்கையானது மானவர்களின் தகவல்கள், பட்டதாரி வெளியீடுகள், மனித வளங்கள், பற்றிய தகவல்கள், ஆய்வு மற்றும் புத்தாக்கங்கள், விருதுகள் மற்றும் அடைவுகள், விளையாட்டு செயற்பாடுகள் மற்றும் எய்தல்கள், நலச்சேவைகளோடு தொடர்புடைய தகவல்கள், உட்கட்டமைப்பு செயற்றிட்ட அபிவிருத்திகள் மற்றும் நிதியியல் செயன்முறைகள் என்பவை பற்றிய தகவல்களை உள்ளடக்குகின்றன.

இந்த அறிக்கையில் காட்சிப்படுத்தப்பட்டிருக்கும் தரவு மற்றும் தகவல் என்பன களனிப் பல்கலைக்கழகத்தின் நிர்வாகம் மற்றும் கல்விசார் துறைகள் என்பவற்றில் இருந்து சேகரிக்கப்பட்டவையாகும்.

உள்ளடக்கம்

			பக்க இல.
களனிப் பல்கலைக்கழகம்			i
	தூரநோக்குக்கூற்று		ii
	செயற்பணிக்கூற்று		ii
	இலக்குகள்		ii
துணைவேந்தரின் செய்தி			**iii**
அறிக்கை பற்றி			iv
அறிக்கையிடல் கட்டமைப்பும் நோக்கமும்			iv
உள்ளடக்கம்			v
அட்டவணைகளின் பட்டியல்			viii
படஉருக்களின் பட்டியல்			x
சுருக்கங்களின் விரிவு			x
முதலாம் பகுதி – ஆண்டறிக்கை			
1	**களனிப் பல்கலைக்கழகம்**		1
	1.1	பல்கலைக்கழகத்தின் 2019 ஆம் ஆண்டு	6
	1.2	ஆண்டின் அடைவுகள்	6
	1.3	எதிர்காலத் திட்டங்கள்	9
2	**பல்கலைக்கழகத்தின் பீடங்கள**		**10**
	2.1	வர்த்தக மற்றும் முகாமைத்துவ கற்கைகள் பீடம்	11
	2.2	கணணி மற்றும் தொழில்நுட்ப பீடம	15
	2.3	பட்டப்பின்படிப்புக்கள் கற்கைகள் பீடம	27
	2.4	மானிடவியல் பீடம்	38
	2.5	மருத்துவபீடம்	42
	2.6	விஞ்ஞானபீடம	46
	2.7	சமூக விஞ்ஞானங்கள் பீடம்	52
3	**மாணவர் தகவல்கள்**		**56**
	3.1	புதிய உள்ளீர்ப்பு 2017/18- உள்வாரி பட்டதாரி பட்ட நிகழ்ச்சித்திட்டம்	57
		அ. உள்நாட்டு உள்ளீர்ப்பு	58
		ஆ. வெளிநாட்டு உள்ளீர்ப்பு	59
	3.2	மொத்த உள்ளீர்ப்பு 2019 – உள்வாரிப்பட்டதாரி பட்ட நிகழ்ச்சித் திட்டம்	60
		அ. உள்வாரிப்பட்ட நிகழ்ச்சிக்காக உள்நாட்டு உள்ளீர்ப்பு	61
		ஆ. உள்வாரிப்பட்ட நிகழ்ச்சிக்காக வெளிநாட்டு உள்ளீர்ப்பு	63
	3.3	வெளிவாரிப்பட்ட நிகழ்ச்சித்திட்டத்தின் மாணவர்கள் - 2019	64
	3.4	பட்டப்பின் பட்ட கற்கை நிகழ்ச்சித்திட்ட மாணவர்கள் - 2019	65
		அ. பட்டப்பின் கற்கைகளில் உள்நாட்டு மாணவர்கள்	66
		ஆ. பட்டப்பின் கற்கைகளில் வெளிநாட்டு மாணவர்கள்	71
	3.5	2019 இன் குறுகியகால பயிற்சி / மதிப்பீட்டு வெளிநாட்டு மாணவர்கள	73
4	**பரீட்சைத் தகவல்கள்**		74
	4.1	பட்டதாரி வெளியீடு 2019 – உள்வாரிப்பட்ட நிகழ்ச்சித்திட்டம	75
	4.2	பட்டதாரி வெளியீடு 2019 – வெளிவாரிப்பட்ட நிகழ்ச்சித்திட்டம்	76
	4.3	பட்டப்பின்படிப்பு பட்டதாரி வெளியீடு 2019	77
5	**பல்கலைக்கழகத்தின் மனித வளங்கள்**		**78**
	5.1	பல்கலைக்கழகத்தின் அலுவலர்கள் – அங்கீகரிக்கப்பட்ட ஆளனியினர் தற்போதைய பதவியணியினர்	79

	5.2	கல்விசார் பதவியணியினர் – அனுமதிக்கப்பட்ட ஆளணியும் தற்போதைய பதவியணியினரும்	82
	5.3	பணியாளர்களின் அதி உயர் கல்வித்தகைமை - 2019	83
		அ. கல்விசார் பதவியணியினர்	83
		ஆ. நிர்வாக மற்றும் நிதி அலுவலர்கள்	84
	5.4	கல்விசாரா பதவியணியினர்	85
		அ. தற்போதைய கல்விசாரா பதவியணியினர்	85
		ஆ. கல்விசாரா ஊழியர்களின் அதியுயர் கல்வித்தகைமை	85
	5.5	2019 ஆம் ஆண்டில் வருகை தந்த சர்வதேச பணியாள்கள் தொடர்பான தகவல்கள	86
6	**ஆய்வு மற்றும் அபிவிருத்தி நடவடிக்கைகள்**		**88**
	6.1	பல்கலைக்கழகத்தின் கல்விசார் பணியாளர்களால் மேற்கொள்ளப்பட்ட வெளியீடுகள் - 2019	89
	6.2	விஞ்ஞான மற்றும் தொழில்நுட்ப அபிவிருத்தி வெளியீடு - 2019	90
	6.3	பல்கலைக்கழகத்தால் பெறப்பட்ட காப்புரிமை பற்றிய விபரங்கள் -2019	91
	6.4	பல்கலைக்கழகத்தால் பெற்றுக் கொள்ளப்பட்ட விருதுகள் - 2019	92
7	**மாணவர் நலன்புரி வசதிகள்**		**99**
	7.1	விடுதி வசதிகள் - 2019	100
		அ. நிரந்தர விடுதி வசதிகள்	101
		ஆ. வாடகைக்கு பெறப்பட்ட விடுதி வசதிகள்	101
	7.2	மஹாபொல மற்றும் உதவித்தொகை புலமைப்பரிசில்கள்	102
8	**விளையாட்டுச் செயற்பாடுகள் 2019**		**103**
	8.1	விளையாட்டு வசதிகள்	104
	8.2	பல்கலைக்கழகத்தின் விளையாட்டு நிகழ்வுகள்	105
	8.3	விளையாட்டுப் பயிற்சித் திட்டங்கள் மற்றும் நிகழ்வுகள்.	106
	8.4	பல்கலைக்கழகங்களுக்கிடையிலான வெற்றிக்கிண்ண போட்டிகளின் செயற்றிறன் - 2019	107
	8.5	உடற்கல்வி துறையினரால் நடாத்தப்பட்ட ஏனைய விசேட நிகழ்வுகள் - 2019	108
	8.6	இணைக்கப்பட்ட விளையாட்டுக் கட்டுப்பாட்டு அமைப்புக்கள் - 2019	109
	8.7	பதவியணியினரால் வகிக்கப்பட்ட ஏனைய பதவிநிலைகள் - 2019	110
9	**நீடித்த அபிவிருத்தி இலக்குகள் தொடர்பான அறிக்கை மற்றும் எதிர்காலத்திட்டங்கள்**		**111**
	9.1	அறிமுகம்	**111**
	9.2	நல்லாரோக்கியம்	112
	9.3	தரமான கல்வி	112
	9.4	பால்நிலைச் சமத்துவம்	114
	9.5	தூயநீரும் சுகாதாரமும்	115
	9.6	மலிவு மற்றும் சுத்தமான சக்தி	115
	9.7	பொறுப்பு நுகர்வு மற்றும் உற்பத்தி	116
	9.8	காலநிலை நடவடிக்கை	117
	9.9	நிலத்தில் வாழ்க்கை	117
	9.10	இலக்குகளுக்கான கூட்டு	118
இரண்டாம் பகுதி – நிதிக்கூற்றுத் தகவல்கள் கணக்காய்வுத் தகவல்கள்			119
10	**நிதிக்கூற்றுத் தகவல்கள்**		**120**
	10.1	நிதிக்கூற்றுக்கள்	121
	10.2	மொத்த வருமானம் - 2019	165

	10.3	மூலதனச் செலவீனங்கள் - 2019	165
	10.4	மீண்டுவரும் செலவீனங்கள் - 2019	166
11	**கணக்காய்வாளர் நாயகத்தின் அறிக்கை**		**167**
12	**கணக்காய்வுக் குழு அறிக்கை – 2019**		**177**
13	**கணக்காய்வாளர் நாயகத்தின் அறிக்கை தொடர்பில் களனிப் பல்கலைக்கழக பேரவையின் அவதானிப்புகள்**		**180**

அட்டவணைகளின் பட்டியல்

அட்டவணை இலக்கம்	விடயம்	பக்க இல.
அட்டவணை 1-1	எதிர்காலத் திட்டங்கள்	9
அட்டவணை 2-1	பீடசுருக்கம்	10
அட்டவணை 2-2	மானிடவியல் பீடத்தின் துறைகளும் அத்துறைகளினால் வழங்கப்படும் கற்கைகளும்	39
அட்டவணை 3-1	பீடவாரியாக புதியமாணவர் உள்ளீர்ப்பு	57
அட்டவணை 3-2	பட்ட நிகழ்ச்சித் திட்டங்களுக்கு புதிய வருகை - உள்ளூர் வருகை	58
அட்டவணை 3-3	பட்ட நிகழ்ச்சித் திட்டங்களுக்காக புதிய வருகை - வெளிநாட்டு வருகை	59
அட்டவணை 3-4	மொத்த உள்ளீர்ப்பு 2019 - உள்நாட்டு உள்ளீர்ப்பு	61
அட்டவணை 3-5	மொத்த உள்ளீர்ப்பு 2019 - வெளிநாட்டு உள்ளீர்ப்பு	63
அட்டவணை 3-6	வெளிவாரி பட்டங்களுக்கான புதிய வருகை - 2019	64
அட்டவணை 3-7	வெளிவாரி இளமாணிப் பட்டப்படிப்புகளில் மொத்த சேர்க்கை - 2019	64
அட்டவணை 3-8	பட்டப்பின் கற்கைகளின் பிரகாரம் மாணவர்கள்	65
அட்டவணை 3-9	முழுநேரப் பட்டப்பின் கற்கைகளில் உள்ளூர் மாணவர்கள் - 2019	66
அட்டவணை 3-10	பட்டப்பின் கற்கைகளின் வெளிநாட்டு மாணவர்கள் உள்ளீர்ப்பு - 2019	71
அட்டவணை 3-11	2019 இன் குறுகியகால பயிற்சி ∴மதிப்பீட்டில் ஈடுபட்ட வெளிநாட்டு மாணவர்கள்	73
அட்டவணை 4-1	பட்டதாரி வெளியீடு 2019 - உள்வாரிப்பட்ட நிகழ்ச்சித்திட்டம்	75
அட்டவணை 4-2	பட்டதாரி வெளியீடு 2019 - வெளிவாரிப்பட்ட நிகழ்ச்சித்திட்டம்	76
அட்டவணை 4-3	பட்டப்பின்படிப்பு வெளியீடு 2019	77
அட்டவணை 5-1	அனுமதிக்கப்பட்ட ஆளணியும் தற்போதுள்ள ஊழியர்களும்	80
அட்டவணை 5-2	பணியாளர் வகைப்பாட்டின்படி பல்கலைக்கழக மொத்த ஊழியர்கள்	81
அட்டவணை 5-3	கல்விசார் பதவியணியினர் - அனுமதிக்கப்பட்ட ஆளணியும் தற்போதைய பதவியணியினரும்	82
அட்டவணை 5-4	கல்விசார் அலுவலக உறுப்பினர்களின் அதி உயர் கல்வித்தகைமை	83
அட்டவணை 5-5	நிர்வாக மற்றும் நிதி அலுவலர்களால் பெற்றுக் கொள்ளப்பட்ட உயர் கல்விசார் மற்றும் தொழில்சார் தகைமைகள்	84
அட்டவணை 5-6	தற்போதுள்ள கல்விசாரா பதவியினரின் எண்ணிக்கை	85
அட்டவணை 5-7	கல்விசாரா பதவியணியினரின் உயர்கல்வித்தகைமைகள்	85
அட்டவணை 5-8	வருகைதந்த சர்வதேச பணியாளர்கள் தொடர்பான தகவல்கள்	86
அட்டவணை 6-1	2019 ஆம் ஆண்டில் கல்விசார் ஊழியர்களால் மேற்கொள்ளப்பட்ட வெளியீடுகள்	89
அட்டவணை 6-2	2019 ஆம் ஆண்டில் விஞ்ஞான மற்றும் தொழில்நுட்ப வெளியீடு	90
அட்டவணை 6-3	காப்புரிமைகளின் விபரங்கள்	91
அட்டவணை 6-4	2019 ஆம் ஆண்டில் பல்கலைக்கழகத்தால் பெற்றுக்கொள்ளப்பட்ட விருதுகள்	92

அட்டவணை 7-1	விடுதி வசதியினைப் பெற்றுக்கொண்ட மாணவர்களின் எண்ணிக்கை	100
அட்டவணை 7-2	நிரந்தர விடுதிகளின் பாவனை	101
அட்டவணை 7-3	வாடகைக்கு பெறப்பட்ட விடுதிகள்	101
அட்டவணை 7-4	மஹாபொல மற்றும் மாணவர் மாணவர் உதவித்தொகை பெறுநர்கள் - 2019	102
அட்டவணை 8.1	விளையாட்டு பயிற்சி நிகழ்வுகளும் போட்டிகளும்	106
அட்டவணை 8.2	2019 ஆம் ஆண்டில் பல்கலைக்கழகங்களுக்கிடையிலான வெற்றிக்கிண்ண போட்டிகளின் செயற்றிறன்	163
அட்டவணை 10-1	மொத்த வருமானம் 2019	163
அட்டவணை 10-2	மூலதனச் செலவீனங்கள் - 2019	165
அட்டவணை 10-3	மீண்டுவரும் செலவீனங்கள் - 2019	166

பட உருக்களின் பட்டியல்

படஉரு இலக்கம்	விடயம்	பக்க இல.
பட உரு 1-1	பல்கலைக்கழகத்தின் நிர்வாகக் கட்டமைப்பு	4
பட உரு 3-1	பீடரீதியாக புதிய மாணவர் உள்ளீர்ப்பு	57
பட உரு 3-2	பாலினம் ரீதியாக புதிய மாணவர் உள்ளீர்ப்பு	57
பட உரு 3-3	பீடரீதியாக மொத்த உட்சேர்க்கை - 2019	60
பட உரு 3-4	கற்கைமட்டரீதியாக மொத்த உட்சேர்க்கை	60
பட உரு 3-5	பாலினம் ரீதியாக மொத்த உட்சேர்க்கை	60
பட உரு 3-6	பட்டப்பின் கற்கைகளின் பிரகாரம் மாணவர்கள்	65
பட உரு 5-1	பதவி வகுதி ரீதியாக பதவியணியினர்	79
பட உரு 5-2	கல்விசார் ஊழியர்களின் உயர்கல்வித்தகைமை	83

சுருக்கங்களின் விரிவுகள்

வ.மு.க.பீ : வணிகம் மற்றும் முகாமைத்தவ கற்கைகள் பீடம்

க.தொ.பீ : கணினி மற்றும் தொழில்நுட்பபீடம்

ப.க.பீ : பட்டப்பின் கற்கைகள் பீடம்

மா.பீ : மானிடவியல் பீடம்

ம.பீ : மருத்துவபீடம்

வி.பீ : விஞ்ஞானபீடம்

ச.வி.பீ : சமூக விஞ்ஞானங்கள் பீடம்

நவம்பர் 01, 2019 அன்று பதிமகாராயா மற்றும் போதிபிரகாராயத்தை தங்க வேலியுடன் திறந்து வைக்கப்பட்டது

பகுதி ஒன்று

ஆண்டறிக்கை - 2019

1. களனிப் பல்கலைக்கழகம்

கொழும்பின் மாநகர எல்லைக்கு வெளியே களனி நகரத்தின் வரலாற்று தளத்தில் அமைந்துள்ள களனிப் பல்கலைக்கழகம் ஏழு வெவ்வேறு கல்வி பீடங்களையும், ஐம்பத்தாறு (56) கல்வித் துறைகளையும், 652 கல்விசார் பணியாளர்கள் மற்றும் 832 கல்விசாரா ஊழியர்களைக் கொண்டமைந்துள்ளதுடன், கம்பஹா விக்கிரமாராச்சி ஆயுர்வேத நிறுவனம், தொல்பொருளியல் பட்டப்பின் நிறுவனம், பாளி மற்றும் பௌத்த கற்கைகள் பட்டப்பின் நிறுவனம் ஆகிய மூன்று இணைந்த நிறுவனங்களையும் கொண்டமைந்துள்ளது.

பல்கலைக்கழக மாணவர்கள், மாணவர் ஆலோசனை சேவை, தொழில் வழிகாட்டல் பிரிவு, தனிநபர் ஆலோசனை பிரிவு (கலன மிதுரு செவனா), மருத்துவ நிலையம், உடற்கல்வி, கலாசார நிலையம, கலை மன்றம், நூலகம் (பீட நூலகங்கள் உட்பட), தகவல் மற்றும் தொடர்பு தொழில்நுட்ப நிலையம் மற்றும் சர்வதேச மாணவர் விவகார பிரிவு. போன்றவற்றின் மூலம் சேவைகளைப் பெற்றுக் கொள்ள முடிவதோடு, இந்த நிலையங்கள் மற்றும் அலகுகளைத் தவிர, வேறுபட்ட ஆனால் குறிப்பிட்ட சேவைகள் இன்னும் பல உள்ளன.

உதாரணமாக, தர உத்தரவாத நிலையம், பல்கலைக்கழக புள்ளிவிபரவியல் மற்றும் தரவு கண்காணிப்பு பிரிவு, ஊடக பிரிவு, பணியாளர்கள் அபிவிருத்தி நிலையம், தொழில்நுட்பம் மற்றும் கண்டுபிடிப்பு ஆதரவு நிலையம், நிலையான அபிவிருத்தி நிலையம், தொலைதூர மற்றும் தொடர் கல்வி நிலையம், மூலோபாய வியாபாரக்குறிக்கான சிறந்த அடையாள மேம்பாட்டு நிலையம் மற்றும் தொகுதி அமைப்பை ஒருங்கிணைப்பதற்கான பீடங்களுக்கிடையிலான நிலையம் என்பவற்றைக் குறிப்பிடலாம். பல்கலைக்கழகத்தின் ஆராய்ச்சி கலாசாரத்தை உறுதிசெய்வதற்கு, பல்கலைக்கழகத்தில் ஒரு ஆராய்ச்சிப் பேரவை உள்ளது, இது ஒவ்வொரு பீட ஆராய்ச்சி சேவை நிலையத்துடனும் ஒருங்கிணைக்கிறது.

இராகம வளாகத்தில் அமைந்துள்ள மருத்துவ பீடத்தைத் தவிர, மற்ற அனைத்து பீடங்களும் தலைநகரிலிருந்து பன்னிரண்டு கிலோமீட்டர் தொலைவில் 55 ஏக்கர் பரப்பளவில் தளுகமவில் அமைந்துள்ளன.

தளுகம வளாகத்தில் உள்ள முக்கிய கட்டிடங்களாவன, மாணவர் நிலையம், விஞ்ஞான தொகுதி, மானிடவியல் மற்றும் சமூக விஞ்ஞானங்கள் கட்டிட வளாகம், வர்த்தக மற்றும் முகாமைத்துவக் கற்கைகள் கட்டிட வளாகம், விஞ்ஞான விரிவுரை அரங்க வளாகம், கலையரங்கம் மற்றும் துணை கட்டிடம், ஸ்ரீ தர்மலோகா மாநாட்டு மண்டபம், மீன்வளர்ப்பு மற்றும் நுண்ணுயிரியல் கட்டிடங்கள், தகவல் தொடர்பாடல் தொழில்நுட்ப நிலையம், நூலகம் மற்றும் நிர்வாகத் தொகுதி போன்றவையாகும். ஸ்ரீ தர்மாலோகா மாநாட்டு மண்டபத்தில் 1,000 பேர் அமரக்கூடிய திறன் உள்ளது, அதே நேரத்தில் விஞ்ஞானபீட கலையரங்கம் மற்றும் வர்த்தக மற்றும் முகாமைத்துவக் கற்கைகள் பீடத்தின் பேராசிரியர் சுனில் சாந்த நினைவு கலையரங்கம் ஆகியவற்றில் முறையே 250 மற்றும் 300 பேர் தங்க முடியும். ஸ்ரீ தர்மாலோகா பட்டமளிப்பு மண்டபம் மற்றும் சமூக விஞ்ஞானங்கள் கலையரங்கம் போன்றவை சமீபத்தில் நவீன தொழில்நுட்பத்துடன் அதிநவீன கலையரங்கங்களாக மேம்படுத்தப்பட்டன.

விடுதிவசதிகள் அடிப்படையில், பிக்குகள் விடுதி மற்றும் மகளிர் விடுதி வளாகம் போன்றவை தளுகம வளாகத்திற்குள் அமைந்துள்ளது, அதே நேரத்தில் ஆண்கள் விடுதிகளும் சில பெண்கள் விடுதிகளும் அருகிலேயே அமைந்துள்ளன. 500 மாணவர்களுக்கு தங்குமிட வசதிகளை வழங்கும் வணக்கத்திற்குரிய ரத்மலான ஸ்ரீ தர்மாராம பெண்கள் விடுதி வளாகம் டிசம்பரில் திறக்கப்பட்டது. தகவல் தொழில்நுட்ப வசதிகளை வழங்குவதில், பிரதான தகவல் தொடர்பாடல் தொழில்நுட்ப நிலையத்திற்கு மேலதிகமாக, ஒவ்வொரு பீடமும் நன்கு பொருத்தப்பட்ட தகவல் தொடர்பாடல் தொழில்நுட்ப நிலையங்களைக் கொண்டுள்ளது, அவை பீடங்களால் அல்லது துறைகளால் நிர்வகிக்கப்படுகின்றன. கற்பித்தல், கற்றல் மற்றும் ஆராய்ச்சி வசதிக்காக முழு பல்கலைக்கழகம் மற்றும் விடுதிகளை உள்ளடக்கும் வகையில் வை.ஃபை வசதிகள் விரிவுபடுத்தப்பட்டுள்ளது. மூன்று மொழி ஆய்வுகூடங்கள் மானிடவியல் பீடத்தில் அமைந்துள்ளன. விஞ்ஞான பீடம் மற்றும் வர்த்தக மற்றும் முகாமைத்துவ கற்கைகள் பீடத்தின் அனைத்து துறைகளும் வகுப்பறை வசதிகளுடன் கூடுதலாக ஆராய்ச்சி ஆய்வுகூடங்களையும் கொண்டுள்ளது.

இராகமவில், கட்டிடங்களில் நிர்வாகத் தொகுதி, விரிவுரை அரங்குகள் மற்றும் ஆய்வக வளாகம், மாற்றுவலுவுள்ளோர் கற்கைகள் பிரிவு கட்டிடம், மூலக்கூறு மருத்துவ பிரிவு கட்டிடம்,

முன்கூட்டிய கட்டிடங்கள் வளாகம், 200 பேர் அமரக்கூடிய திறன் கொண்ட கலையரங்கம் மற்றும் ஆண்கள் மற்றும் பெண்கள் விடுதிகள் ஆகியவை அடங்கும். பீட வளாகத்தில் இரண்டு விரிவுரை அரங்குகள் மற்றும் மாணவர்களின் விடுதி கட்டுமான பணிகள் அண்மையில் தொடங்கப்பட்டன.

பல்கலைக்கழகத்தின் மனிதவளமானது, சுருக்கமாக, கல்வித்துறைப் பணியாளர்கள், நிர்வாக உத்தியோகத்தர்கள், கல்வி உதவி பணியாளர்கள், நிர்வாக உத்தியோகத்தர்கள் மற்றும் கல்விசாரா பணியாளர்கள் ஆகியோரைக் கொண்டுள்ளது. பின்வரும் வரைபடமானது நிறுவன கட்டமைப்பை விளக்கமாக விளக்குகிறது.

நிர்வாகக் கட்டமைப்பு

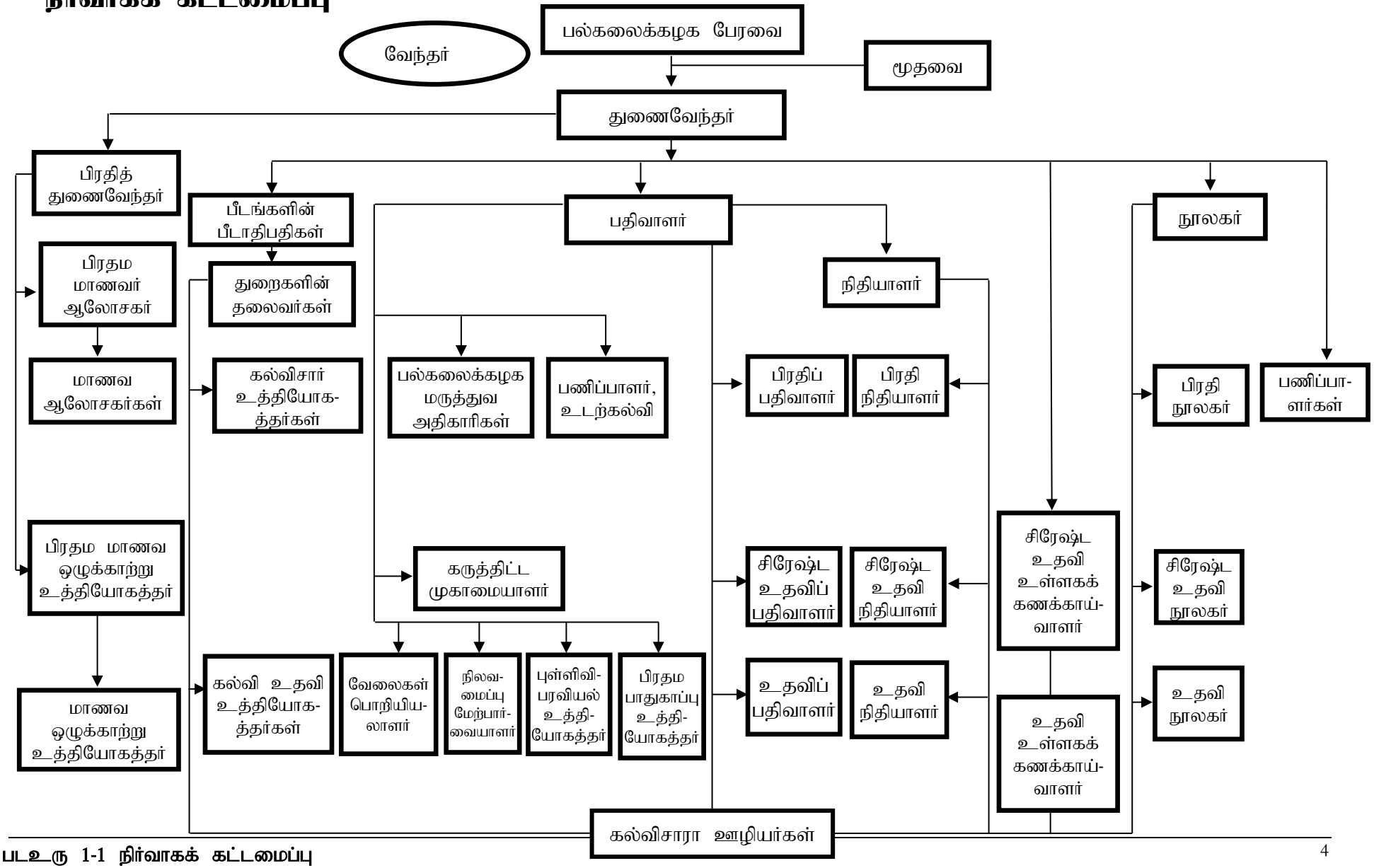

படஉரு 1-1 நிர்வாகக் கட்டமைப்பு

அ. பேரவை

துணைவேந்தர்	பேராசிரியர் டி. எம். சேமசிங்க	20.03.2017 - 19.03.2020
பிரதித் துணைவேந்தர்	பேராசிரியர் எல். செனிவிரட்ன	19.05.2017 - 18.05.2020
பீடங்களின் பீடாதிபதிகள்		
கலாநிதி பி.என்.டி.பெர்னான்டோ	வர்த்தக மற்றும் முகாமைத்துவக் கற்கைகள் பீடம்	07.04.2017 - 06.04.2020
கலாநிதி பி.ஜி.விஜேரத்ன	கணணி மற்றும் தொழில்நுட்ப பீடம்	06.05.2019 - 05.05.2022
பேராசிரியர் ஜே.எம்.டி. ஆரியரத்ன	பட்டப்பின் படிப்புக்கள் பீடம்	09.03.2019 - 08.03.2022
பேராசிரியர் ஆர்.எம்.பி.எ.ீ.ப். ரத்னாயக்க	மானிடவியல் பீடம்	21.04.2017 - 20.04.2020
பேராசிரியர் பி.எஸ்.விஜேசிங்க	மருத்துவ பீடம்	14.08.2018 - 22.09.2020
பேராசிரியர் பி.எம். ஜயவர்த்தன	விஞ்ஞான பீடம்	03.01.2017 - 02.01.2020
பேராசிரியர் எம். ஏம். குணதிலக	சமூக விஞ்ஞானங்கள் பீடம்	15.12.2019 - 14.12.2022
தெரிவு செய்யப்பட்ட உறுப்பினர்கள்		
பேராசிரியர் பி.எம்.சி. திலகரத்ன		04.02.2017 - 03.02.2020
பேராசிரியர் என்.ஏ.கே.பி.ஜே. செனவிரத்ன		04.02.2017 - 03.02.2020
பல்கலைக்கழக மானியங்கள் ஆணைக்குழுவினால் நியமிக்கப்பட்ட உறுப்பினர்கள்		
பேராசிரியர் எஸ்.ரி.பி.அமுனுகம		20.04.2018 - 20.12.2019
திரு. டி.எம்.ஏ.திஸ்ஸநாயக்க		20.04.2018 - 20.12.2019
வணக்கத்துக்குரிய அம்பன்வல ஞானலோக தேரர்		20.04.2018 - 20.12.2019
திரு. டபிள்யூ.எம்.ஏ.எஸ். இத்தவல		20.04.2018 - 20.12.2019
திரு.அசேல கழுகம்பிட்டிய		20.04.2018 - 20.12.2019
திரு.ஈ.பி.டொனெற் நந்தசிங்க		20.04.2018 - 20.12.2019
திரு.எச்.எம்.என்.வரக்காவுல்ல		20.04.2018 - 20.12.2019
திரு. பிரித்தி பெரேரா		20.04.2018 - 20.12.2019
திரு. பி. ஏம்.பி பெரேரா		20.04.2018 - 20.12.2019
வித்யாநிதி பேராசிரியர் டபிள்யூ. எம்.ரி.பி.வன்னிநாயக்க		20.04.2018 - 20.12.2019
பேராசிரியர் எஸ்.பி.லமபதுசூரிய		20.04.2018 - 20.12.2019
திரு.நிஷான் பிரேமதிரட்ன		20.04.2018 - 20.12.2019

பேரவையின் செயலாளர்

திரு.டபிள்யூ.எம்.கருணாரட்ண (பதவி சார்ந்த)

1.1 பல்கலைக்கழகத்தின் 2019 ஆம் ஆண்டு

பல்கலைக்கழக கல்வி நாட்காட்டியின்படி, 2016/17 கல்வியாண்டு பெப்ரவரி 04, 2019 அன்று முடிவடைந்தது, 2017/18 ஆம் ஆண்டின் கல்வி நடவடிக்கைகள் 2019 பிப்ரவரி 05 அன்று ஆரம்பிக்கப்பட்டு, 2020 பெப்ரவரி 29 ஆம் திகதி முடிக்க திட்டமிடப்பட்டுள்ளது. 2019 ஆம் ஆண்டில் உள்வாரி பட்டப்படிப்பு திட்டங்களில் 3,377 உள்ளூர் மாணவர்கள் புதிய சேர்க்கையாக சேர்க்கப்பட்டனர் மற்றும் 2019 ஆம் ஆண்டில் 871 மாணவர்கள் பட்டப்பின் படிப்புக்கு சேர்க்கப்பட்டனர். 2019 ஆம் ஆண்டில் பல்கலைக்கழகத்தில் பட்ட மற்றும் பட்டப்பின் படிப்புகளுக்கு 132 சர்வதேச மாணவர்கள் சேர்க்கப்பட்டதன் மூலம் பல்கலைக்கழகத்தின் சர்வதேச அங்கீகாரம் மேம்படுத்தப்பட்டது. இன்று, களனிப் பல்கலைக்கழகத்தில் பட்டப்படிப்புகளைத் தொடரும் பன்னிரண்டாயிரத்து நூற்று ஏழு (12,107) மாணவர்கள் உள்ளனர். பட்டப்பின் படிப்புக்கு மொத்தம் ஆயிரத்து தொளாயிரத்து எண்பத்து நான்கு (1,984) மாணவர்கள் உள்ளனர். பல்கலைக்கழகம் 2019 இல் 1587 உள்வாரி பட்டதாரிகளையும் 984 பட்டப்பின் பட்டதாரிகளையும் உருவாக்கியது.

பல்கலைக்கழகத்தின் சர்வதேச விம்பத்தை உருவாக்க பல்கலைக்கழகம் பல நடவடிக்கைகளை எடுத்துள்ளதுடன் ஆராய்ச்சி நடவடிக்கைகள், ஊழியர்கள் மற்றும் மாணவர் பரிமாற்ற திட்டங்களின் நோக்கத்துடன் உலகெங்கிலும் உள்ள பல பல்கலைக்கழகங்களுடன் இரண்டு சர்வதேச புரிந்துணர்வு ஒப்பந்தங்கள் கையெழுத்திடப்பட்டுள்ளன. மூலோபாய வியாபாரக்குறி அடையாள மேம்பாட்டுக்கான சிறந்த நிலையம் பல்கலைக்கழகத்திற்கான ஒரு மூலோபாய வியாபாரக்குறி அடையாளத்தை உருவாக்குவதில் ஈடுபட்டுள்ளது. பல்கலைக்கழகத்தின் ஆராய்ச்சி கலாச்சாரத்தை வளர்த்துக் கொள்ளும் இந்த பல்கலைக்கழகம், கல்விசார் பணியாளர்களுக்கான ஆராய்ச்சி நடவடிக்கைகளுக்காகவும், பல்கலைக்கழகத்திற்குள் ஏற்பாடு செய்யப்பட்டுள்ள ஆராய்ச்சி மாநாடுகள் மற்றும் சிம்போசியாக்களுக்காகவும் நிதி வழங்கியுள்ளது.

1.2 ஆண்டின் அடைவுகள்

2019 ஆம் ஆண்டில் யு ஐ பசுமை மெட்ரிக்ஸ் தரவரிசைப்படி, களனிப் பல்கலைக்கழகம் இலங்கை பல்கலைக்கழகங்களில் பசுமை நடைமுறைகளில் முதல் இடத்தையும், உலக தரவரிசையில் 272 வது இடத்தையும் பெற்றது. யுஐ பசுமை மெட்ரிக் தரவரிசை சுற்றுச்சூழல், பொருளாதாரம் மற்றும் சமபங்கு ஆகியவற்றின் கருத்தியல் கட்டமைப்பை அடிப்படையாகக் கொண்டது. இந்த ஆண்டு 83 நாடுகளில் 779 பல்கலைக்கழகங்கள் பங்கேற்றன, கடந்த ஆண்டு 76 நாடுகளில் 679 பல்கலைக்கழகங்கள். தரவரிசை ஒவ்வொரு பல்கலைக்கழகத்தின் அமைப்பு

மற்றும் உள்கட்டமைப்பு, எரிசக்தி மற்றும் காலநிலை மாற்றம், கழிவு, நீர், போக்குவரத்து மற்றும் கல்வி ஆகிய ஆறு குறிகாட்டிகளைப் பார்க்கிறது:

சிறந்த இணையவிருதுகள் 2019 இல் பல்கலைக்கழகமானது, பல்கலைக்கழகம் மற்றும் கல்வி நிறுவனம் பிரிவின் கீழ் வெண்கல வெற்றியாளராக அங்கீகரிக்கப்பட்டது. இலங்கையின் சிறந்த இணையத்தளங்களை அங்கீகரிப்பதற்காக எல்.கே டொமைன் பதிவேட்டில் 9 வது முறையாக சிறந்த இணைய 2019 ஏற்பாடு செய்யப்பட்டது மற்றும் இது இணைய அடிப்படையிலான போட்டியாகும், இது இலங்கை இணையத்தளங்களை மேம்படுத்துவதற்கும் பிரபலப்படுத்துவதற்கும் மற்றும் இலங்கை திறன்களை இணையவழியில் காண்பிப்பதற்கும் ஒரு பிரத்தியேக வாய்ப்பை வழங்குகிறது.

மருத்துவ பீடத்தின் கல்வி ஊழியர்கள் விஞ்ஞான வெளியீடுகளுக்கான ஜனாதிபதி விருதுகளைப் பெற்றுள்ளனர். 2019 ஆம் ஆண்டில் பல்கலைக்கழகத்தின் ஆராய்ச்சி கலாச்சாரத்தை மேம்படுத்த பல கல்வி ஆய்வுகள் மற்றும் ஆராய்ச்சி மாநாடுகள் நடத்தப்பட்டன.

“டிஜிட்டல் மாற்றம் / கள் மூலம் பலதரப்பட்ட ஆராய்ச்சியைத் தக்கவைத்தல்” என்ற தலைப்பில், பட்டப்பின் படிப்புக்கள் பீடத்தால் ஏற்பாடு செய்யப்பட்ட 20 வது சர்வதேச பட்டப்பின் ஆராய்ச்சி மாநாடு 2019 ஆனது 30.12.2019 இல் நடைபெற்றது.

தென்கிழக்கு ஆசிய உயர்கல்வி சர்வதேச சங்கத்தின் சமூக உறுப்பினராக, களனிப் பல்கலைக்கழகம் மேற்படி சர்வதேச மாநாட்டை டிசம்பர் 9 மற்றும் 10 ஆம் தேதிகளில் கொழும்பின் ஹோட்டல் கலதாரியில் ஏற்பாடு செய்தது.

இந்த ஆய்வு மாநாட்டைத் தவிர, 37 சர்வதேச மற்றும் தேசிய அளவிலான ஆராய்ச்சி மாநாடுகள் மற்றும் ஆய்வு மாநாடுகள் ஆகியவை பல்கலைக்கழகத்திற்குள் ஆராய்ச்சி கலாச்சாரத்தின் முன்னேற்றத்திற்காக பீடங்கள் மற்றும் கல்வித் துறைகளால் ஏற்பாடு செய்யப்பட்டு நடாத்தப்பட்டன.

60 வது ஆண்டு நிறைவைக் கொண்டாடும் வகையில், களனிப் பல்கலைக்கழகத்தின் உயர் கல்வியின் சிறப்பை வெளிப்படுத்த பல நிகழ்வுகள் ஏற்பாடு செய்யப்பட்டன.

சம்பிரதாய நிகழ்வுகள் ஜுன் 17, 2019 அன்று நடைபெற்றதுடன், அதனைத் தொடர்ந்து "பஹான் பூஜாவா" (தீப வழிபாடு) அனைத்து ஊழியர்கள் மற்றும் பல்கலைக்கழக மாணவர்கள் பங்கேற்புடன் நடைபெற்றது. "விதுலகர புனரவலோகனா" கல்வி கண்காட்சி 2019 நவம்பர் 27 முதல் 29 வரை வெற்றிகரமாக ஏற்பாடு செய்யப்பட்டு நடைபெற்றது. ஆராய்ச்சி உறவுகள் ஆய்வ மாநாடு, ஒரு இசை நிகழ்ச்சி, தானம் வழங்குதல், பிரித் ஓதுதல் விழா போன்ற பிற நிகழ்ச்சிகள் நிகழ்வுக்கு இணையாக ஏற்பாடு செய்யப்பட்டன.

2019 ஆகஸ்டில் நடந்த 60 வது ஆண்டு விழா தொடர்பான வைபவத்தில் களனிப் பல்கலைக்கழகத்தின் புதிய உட்புற மைதானம் திறந்து வைக்கப்பட்டதாக அறிவிக்கப்பட்டது. களனிப் பல்கலைக்கழகத்துடன் இணைந்த கம்பஹா விக்கிரமாராச்சி ஆயுர்வேத நிறுவனத்தின் 90 வது ஆண்டு விழா கொண்டாட்டமும் 2019 ஆம் ஆண்டில் நடைபெற்றது.

பல்கலைக்கழக நிகழ்ச்சிகள், ஊடகம், கலை மற்றும் இலக்கியப் போட்டியின் பட்டதாரி மாணவர்களின் கலை மற்றும் இலக்கிய திறன்களை மேம்படுத்தும் நோக்கத்துடன், முளை (கலானா) 2019 கலை மன்றத்தால் மூன்றாவது முறையாக ஏற்பாடு செய்யப்பட்டு நடாத்தப்பட்டது. ஒவ்வொரு பிரிவிலும் 1 வது இடத்தை வென்றவர்களுக்கு விருதுகள் வழங்கப்பட்டன, ஒவ்வொரு பிரிவிலும் 1, 2 மற்றும் 3 வது இடங்களை வென்ற அனைவருக்கும் மதிப்புமிக்க ரொக்கப் பரிசுகள் மற்றும் சான்றிதழ்கள் வழங்கப்பட்டன.

இந்த நிகழ்ச்சிகளுக்கு மேலதிகமாக, நவீன சந்தைப்படுத்துனர் ஆடை அலங்கார அணிவகுப்பு, பல்கலைக்கழகங்களுக்கிடையிலான பேச்சாளர் போட்டி, கலை கண்காட்சிகள், பல்கலைக்கழக மேடை நாடக விழாக்கள், புகைப்படக் கண்காட்சிகள், ஊடக விழாக்கள், திறமை நிகழ்ச்சிகள், வண்ணங்கள் வழங்கும் விழா, மரம் தோட்டத் திட்டங்கள், தொழில் கண்காட்சி 2019, நலத்திட்டங்கள் மற்றும் பல பட்டறைகள் 2019 இல் நடாத்தப்பட்ட சில பாடத்திட்டங்களுக்கு புறம்பான திட்டங்கள் ஆகும்.

ஒவ்வொரு பீடத்தின் மாணவர்களும் 2019 ஆம் ஆண்டில் நடைபெற்ற தேசிய மற்றும் சர்வதேச விளையாட்டு மற்றும் போட்டிகளில் பங்கேற்றனர் மற்றும் களனிப் பல்கலைக்கழக மாணவர்கள் பல தேசிய மற்றும் சர்வதேச விருதுகளை வென்று பல்கலைக்கழகத்திற்கு மரியாதை

அளித்தனர். பல்கலைக்கழகங்களுக்கிடையிலான வெற்றிக்கிண்ணப் போட்டி 2019 இல் பல்கலைக்கழகம் 4 வது இடத்தைப் பெற முடிந்தது.

பல்கலைக்கழகத்தின் நற்பெயர் மற்றும் பல்கலைக்கழக மாணவர்களின் திறமைகள் மற்றும் திறன்களை மேம்படுத்துவதற்காக பல்கலைக்கழகத்திற்குள் உள்ள துறைகள், பீடங்கள் அல்லது அமைப்புகளாக மாணவர்கள் மற்றும் ஊழியர்கள் பல்வேறு நிகழ்வுகள் மற்றும் நடவடிக்கைகளை ஏற்பாடு செய்துள்ளனர்.

1.3 எதிர்காலத் திட்டங்கள்

உள்கட்டமைப்பு வளர்ச்சியின் கீழ் பல கட்டிடத் திட்டங்கள் கீழே உள்ள அட்டவணை 1-1 இல் பட்டியலிடப்பட்டுள்ளன.

அட்டவணை 1-1 எதிர்காலத் திட்டங்கள்

ஒப்பந்தத்தின் பெயர்	விண்ணப்பிக்கப்பட்ட திகதி	31/12/2020 இல் உள்ளவாறான நிலைமை
சி.கே.டி.யு கட்டிடத்தில் முன்மொழியப்பட்ட மாற்றம்	21/02/2019	ஒப்பந்தம் வழங்கப்பட்டு வேலைகள் நடைபெற்று வருகின்றன
நுண்கலைத்துறையின் சேனக்க பண்டாரநாயக்க திறந்த அரங்கின் முன்மொழியப்பட்ட புதுப்பித்தல் மற்றும் மாற்றங்கள்	04/04/2019	ஒப்பந்தம் வழங்கப்பட்டுள்ளது
சுத்திகரிப்பு ஆலையில் முன்மொழியப்பட்ட சுத்திகரிப்பு ஆலைத் தொழிலாளர் அறை	16/05/2019	ஒப்பந்தம் வழங்கப்பட்டுள்ளது
வர்த்தக மற்றும் முகாமைத்துவக் கற்கைகள் பீடத்தின் அறிவு நிலையத்தில் முன்மொழியப்பட்ட மாற்றங்கள்	13//12/2019	சிறிய கொள்வனவுக் குழு மட்டத்தில் ஆவணங்கள் உள்ளன.

2. பல்கலைக்கழகத்தின் பீடங்கள்

களனிப் பல்கலைக்கழகமானது பல்வேறுபட்ட கற்கைநெறிகளுடன் ஏழு வேறுபட்ட பீடங்களைக் கொண்டுள்ளது. ஒவ்வொரு பீடமும் இப்பல்கலைக்கழகத்தினால் மட்டும் கற்பிக்கப்படும் அல்லது இப்பல்கலைக்கழகத்தினால் பொது உயர் கல்வி முறைமைக்கு அறிமுகப்படுத்தப்பட்ட தனித்துவமான பட்டக்கற்கைநெறிகளைக் கொண்டுள்ளன.

அட்டவணை 2 – 1 - பீடசுருக்கம்

பீடம்	மாணவர்களின் எண்ணிக்கை	பதவினரின் எண்ணிக்கை
வர்த்தக மற்றும் முகாமைத்துவக் கற்கைகள் பீடம்	2,509	124
கணணி மற்றும் தொழில்நுட்ப பீடம்	569	20
பட்டப்பின் படிப்புக்கள் பீடம்	1,984	--
மானிடவியல் பீடம்	2,517	108
மருத்துவ பீடம்	1,213	129
விஞ்ஞான பீடம்	2,093	130
சமூக விஞ்ஞானங்கள் பீடம்	3,206	125
கூட்டு மொத்தம்	**14,091**	**636**

2.1 வர்த்தக மற்றும் முகாமைத்துவ கற்கைகள் பீடம்

தொலைநோக்கு

களனிப் பல்கலைக்கழக வர்த்தக மற்றும் முகாமைத்துவக் கற்கைகள் பீடத்தின் பணி இலக்கானது நிறுவனங்களில் முகாமைத்துவப் பதவிகளைப் பொறுப்பேற்றுக் கொள்வதற்கான தகுதி வாய்ந்த ஆளணியினரை கல்வி சார்புடைய மற்றும் தொழில்வாண்மைமிக்கவர்களை உருவாக்குவதும் தொழில் முயற்சியாண்மைக் கலாசாரம் ஒன்றை உருவாக்குவதும் வர்த்தக, முகாமைத்துவக் கற்கைத்துறை சார்ந்த அறிவெல்லைக் கோட்டினை விரிவுபடுத்துவதுமாகும்.

பீடத்திற்கான அறிமுகம்

வர்த்தக மற்றும் முகாமைத்தவ கற்கைகள் பீடம், களனிப்பல்கலைக்கழகத்தின் வேகமாக வளர்ந்து வரும் பீடங்களில் ஒன்றாகும், இது நாட்டின் மிகச்சிறந்த பீடங்களில் ஒன்றாக மாறுவதற்கான தனித்துவமான அம்சங்களைக் கொண்டுள்ளது. 1976 ஆம் ஆண்டில் சமூக விஞ்ஞானங்கள் பீடத்தின் கீழ் வர்த்தகத்துறை நிறுவப்பட்ட இடத்தில்தான் பீடத்தின் தோற்றம் அறியப்படுகிறது. கல்விசார் பதவியினர், மாணவர்கள் மற்றும் பிற பங்குதாரர்களின் அர்ப்பணிப்பு மற்றும் அயராத முயற்சியால், 1995 ஆம் ஆண்டில் இத்துறையை பீடமாக மாற்றியதன் மூலம் பீடத்திற்கான அந்தஸ்தை அடைந்தோம்.

தற்போதைய முன்னேற்றம்

கல்வி நிகழ்வுகள்

அப்போதிருந்து, பீடத்தால் பல்கலைக்கழக சமூகத்தில் உள்ள பங்குதாரர்கள் மற்றும் பிரபலங்களின் கவனத்தை விரைவான கட்டத்தில் எண்ணிக்கைகளை விட தரத்தின் அடிப்படையில் ஈர்க்க முடிந்தது. நாட்டில் உள்ள அனைத்து முகாமைத்துவப் பீடங்களிலும் உயர்ந்த அளவான பட்டதாரிகளின் வேலைவாய்ப்பு வீதம் 85.5. சதவீதம், நாட்டில் உள்ள முகாமைத்துவத் துறைகளில் ஐ.எஸ்.ஓ சான்றிதழ் பெற்ற ஒரே துறையான சந்தைப்படுத்தல் துறையினால் வழங்கப்படும் ஐ.எஸ்.ஓ தர பட்டங்கள் மற்றும் 2014 ஆம் ஆண்டில் நிதியியல் துறையினால் வழங்கப்படும் வணிகமுகாமைத்துவமாணி (நிதியியல்) சிறப்பப் பட்டத்திற்கு ஐக்கிய அமெரிக்காவின் பட்டய நிதியியல் ஆய்வகம் நிறுவனத்தினால் வழங்கப்பட்ட அங்கீகாரம் போன்றவை தரத்தின் முன்னேற்றத்திற்கான சில சிறந்த உதாரணங்களாகும். 2019

ஆம் ஆண்டில், தரமான வணிக முகாமைத்துவக் கல்வியின் மற்றொரு மைல்கல்லாக ஏ.ஏ.சி.எஸ்.பி. (வணிக கல்லூரி பாடசாலை சங்கம்) இன் உறுப்புரிமையை இப்பீடம் பெற்றுக்கொண்டது.

இந்த பீடமானது தற்போது 126 கல்விசார் பதவியினர், 30 கல்விசாரா பதவியினர் மற்றும் 2561 முதற்பட்ட மாணவர்கள் ஆகியோருடன் ஐந்து (5) துறைகளைக் கொண்டுள்ளது,

ஐந்து (5) துறைகளான வர்த்தகம் மற்றும் நிதியியல் முகாமைத்துவம் மனிதவளங்கள் முகாமைத்துவம், கணக்கியல், சந்தைப்படுத்தல் முகாமைத்துவம் மற்றும் நிதியியல் ஆகிய துறைகள் மூலம் வியாபார முகாமைத்துவ கலாநிதி எனும் பட்டப்பின் பட்டத்திற்கு மேலதிகமாக பதினொரு (11) இளமாணிப் பட்டப்படிப்புகள், ஐந்து (05) பட்டப்பின் பட்டப்படிப்புகள், இரண்டு (02) பட்டப்பின் தகைமைச் சான்றிதழ்கள், நான்கு (04) தகைமைச் சான்றிதழ்கள் மற்றும் ஆறு (06) உயர் தகைமைச் சான்றிதழ்கள் ஆகியவற்றிற்கான கற்கைநெறிகள் வழங்கப்படுகின்றது. 2019 ஆம் ஆண்டில் நிதியியல் துறையினால் நிதிப் பொறியியலில் வியாபார முகாமைத்துவமாணி சிறப்பு எனும் புதிய பட்டக் கற்கைநெறியொன்று அறிமுகப்படுத்தப்பட்டுள்ளது.

கணக்கீட்டு துறை இரண்டு புதிய பட்ட நிகழ்ச்சித்திட்டங்களை அறிமுகப்படுத்தவுள்ளது- கணக்காய்வு மற்றும் சட்டவியல் கணக்கீட்டில் வியாபார முகாமைத்துவ இளமாணி சிறப்புப் பட்டம் மற்றும் கணக்கீட்டு தகவல் முறைமையில் வியாபார முகாமைத்துவ இளமாணி. பீடமானது வியாபார தகவல் முறைமையில் வியாபார முகாமைத்துவ இளமாணிசிறப்புப் பட்டத்தினை அறிமுகப்படுத்தவுள்ளது.

பீடமானது அரையாண்டை அடிப்படையாகக் கொண்ட நிகழ்வுத்திட்டமொன்றை வழங்குவதுடன் குறித்த காலப்பகுதியில், பாடத் துறையில் ஏற்பட்டு வரும் நவீன போக்குகள், கல்விசார் துறையினரின் ஆர்வம் மற்றும் தற்கால தொழிற் சந்தையின் போக்குகள் என்பவற்றினை ஈட்டிக்கொள்ளும் நோக்குடன் கல்வியாண்டு 2013/2014 முதல் அமுல்ப்படுத்தப்பட்டு வந்த பாடத்திட்டத்தின மீளாய்வு செய்தது. பீடமானது பிரதான கல்விசார் நிகழ்வுத்திட்டம் தவிர சமூகத்திற்கான மேலதிக சேவையாக பொதுமக்களுக்கு வழங்கவென புதிய கற்கைநெறிகளை அறிமுகஞ்செய்தல் ஆகிய செயற்கிரமங்களை தொடர்ச்சியாக மேற்கொண்டும் வருகின்றது.

கல்விசார் பணியாளர்கள்

கல்விசார் பணியாளர்கள் உண்மையாக தமது ஆய்வு ஆர்வத்தினை மேம்படுத்திக்கொண்டிருப்பதுடன் கல்விசார் நிகழ்வுகளிற்கு பங்களிப்புச் செலுத்தும் முகமாக தமது ஆராய்ச்சிகளில் நிலைபேண்தகு நிலையினை வலுப்படுத்துவதற்காக ஆராய்ச்சிப் பதிப்புக்களில் தமது ஆய்வுகளை தொடர்ந்தும் வெளிக்கொணர்கின்றனர். உண்மையில் 2019 ஆம் ஆண்டில் பீடத்தின் பணியாளர்களால் அண்ணளவாக 308 பதிப்புக்கள் மேற்கொள்ளப்பட்டதுடன் அவற்றிற்காக 01 சர்வதேச விருது, 09 தேசிய விருதுகள் என 10 விருதுகளைப் பெற்றுக் கொண்டனர். 43 கல்விசார் பணியாளர்கள் கலாநிதிப்பட்டத்தினைக் கொண்டிருப்பதுடன் 98 பணியாளர்கள் முதுமாணிப்பட்டத்தினையும் கொண்டுள்ளனர். அவர்களில் 27 பேர் தற்போது கலாநிதிக் கற்கைகளை பயின்று வருகின்றனர்.

இணைப்பாடவிதான செயற்பாடுகள்

பீடத்தின் அனைத்து துறைகளும் பட்டம் பயிலும் மாணவர்களினால் முன்னெடுக்கப்படும் தனித்துவமான இணைப்பாடவிதான செயற்பாடுகளைக் கொண்டுள்ளன.அவற்றில் குறிப்பிடத்தக்க சில நிகழ்வுகளாக, வர்த்தகம் மற்றும் நிதியியல் முகாமைத்துவ துறையினால் நடாத்தப்படும் இளம் தொழில்முனைவோர் தினம், நிதியியல் துறையினால் நடாத்தப்படும் முதலீட்டு வாரம், சந்தைப்படுத்தல் முகாமைத்துவத் துறையினரால் நடாத்தப்படும் 'ஒப்பனைமிக்க சந்தைப்படுத்துனர் 'நவநாகரீக காட்சிப்படுத்தல், மனிதவள முகாமைத்துவ துறையினரால் நடாத்தப்படும் முப்பரிமாண ஆற்றல் காட்சி, கணக்கியல் துறையினரால் நடாத்தப்படும் 'ஆலோசனை இரவு' தொழில் பயிற்சி சான்றிதழ் வழங்கும் நிகழ்வு மற்றும் ஐகெயார் ஆகியவற்றைக் குறிப்படலாம்.

இத்தகைய திறன்களுடன், தனது இலக்கினை அடையும் முகமாக திறன், ஆற்றல்கள், மனப்பாங்குடன் புலமையாளர்களையும் துறைசார்ந்தோரையும் தயார்ப்படுத்துவதற்கும், பொருளாதாரத்தினை மேம்படுத்தவும், சிவில் சமூகத்தினையும் அரசாங்கத்தினையும் ஆதரவளிப்பதற்கும் முழு சமூகத்தின் நலனில் அத்தியாவசிய முடிவுகளை எடுப்பதற்கும் பீடமானது அதன் தனித்துவமான சேவைகளை வழங்கிவருகின்றது. அதன் பிரகாரம் வர்த்தக மற்றும் முகாமைத்துவ கற்கைகள் பீடமானது இதுவரை 8000 இற்கு மேற்பட்ட பட்டதாரிகளை

உருவாக்கியுள்ளதுடன் அவர்களில் பெரும்பாலானோர் உள்நாட்டிலும் வெளிநாட்டிலும் உள்ள அரச மற்றும் தனியார் நிறுவனங்களில் முகாமைத்துவத் தரங்களில் பதவி வகிப்பதுடன், எமது சில பட்டதாரிகள் நாட்டின் மிக முக்கிய தொழில்முனைவோராகவும் விளங்குகின்றனர்.

கலாநிதி பி.என்.டி. பெர்னாண்டோ

பீடாதிபதி / வர்த்தக மற்றும் முகாமைத்துவக் கற்கைகள் பீடம்

2.2 கணிணி மற்றும் தொழில்நுட்ப பீடம்

கணிணி மற்றும் தொழில்நுட்ப பீடமானது பிரயோக கணினியியல் துறை, கணினி முறைமைகள் பொறியியல் துறை மற்றும் மென்பொருள் பொறியியல் துறை ஆகிய மூன்று துறைகளைக் கொண்டதாக இலங்கை அரச வர்த்தமானி 1947/24 இன் படி 30 மார்கழி, 2015 அன்று நிறுவப்பட்டது. புதிய பீடமானது 18 ஜனவரி, 2016 அன்று அதன் செயற்பாடுகளை ஆரம்பித்தது.

கணினி மற்றும் தொழில்நுட்ப பீடத்தில் மாணவாகளின் கல்விசார் பதிவுசெய்தல் நடவடிக்கைகள் கல்வியாண்டு 2015/2016 இல் ஆரம்பமானது. கல்வியாண்டு 2015/2016 இல் இருந்து கணினி மற்றும் தொழில்நுட்ப பீடமானது தொழில்நுட்ப பிரிவு மாணவர்களுக்கு தகவல் மற்றும் தொடர்பாடல் தொழில்நுட்ப இளமாணி சிறப்புப் பட்டம் மற்றும் பொறியியல் தொழில்நுட்ப இளமாணி சிறப்புப் பட்டம் ஆகியவற்றை வழங்க ஆரம்பித்தது. 2016/17 இல் பீடமானது கணினி விஞ்ஞான பட்ட நிகழ்ச்சித் திட்டத்தில் விஞ்ஞான இளமாணி சிறப்பு பட்டத்தினை வழங்க ஆரம்பித்தது.

மேலதிகமாக, பீடமானது ஏனைய பீடங்களின் தனித்துவமான கணினித் தேவைகளையும் பூர்த்திசெய்யும். இது ஏனைய பீடங்களில் உள்ள பட்டதாரிகளின் கணினி அறிவினையும் கணினிப் பயன்பாட்டினையும் மேம்படுத்த உதவுவதாக இருப்பதுடன் அது பட்டதாரிகளின் தொழில்சார்திறனின் முக்கிய காரணியான அடையாளம் காணப்படுகின்றது.

பீடமானது கணினி விஞ்ஞானம், மென்பொருள் பொறியியல் தகவல் தொழில்நுட்பம் மற்றும் பொறியியல் தொழில்நுட்பம் போன்ற பரப்புக்களில் பட்டப்பின் படிப்புகள் நிகழ்ச்சித்திட்டத்தினை வழங்கும். தகவல் தொடர்பாடல் தொழில்நுட்ப ஆசிரியர்களைப் பயிற்றுவிப்பதற்கு கல்வித் திணைக்களத்திற்காக கல்வி நிகழ்ச்சித்திட்டத்தில் தகவல் தொழில்நுட்ப முதுமாணி விருத்தி செய்யப்பட்டுள்ளது. 2019 ஆம் ஆண்டில் இந்த நிகழ்ச்சித் திட்டம் ஆரம்பிக்கப்படும்.

பீடம் குறிப்பிட்ட தாக்கங்களின் பல்வேறுபட்ட துறைகளில் ஆராய்ச்சிகளை மேற்கொள்ளும். கணினி மற்றும் தொழில்நுட்ப பீடத்தின் ஆய்வு நிறுவனமானது அடிப்படை கணினி விஞ்ஞான

ஆராய்ச்சியில் இருந்து கைத்தொழில் மற்றும் சமூகம் முழுவதற்குமான பிரயோகங்களுக்கான புதிய தொழில்நுட்ப அபிவிருத்திக்கு விரிவாக்கப்படும்.

கணினி மற்றும் தொழில்நுட்பத்தின் கலாநிதி நிகழ்ச்சித்திட்டத்தின் சாரமாக புதிய தொழில்நுட்பத்தின் கண்டுபிடிப்பு மற்றும் படைப்பு என்பன காணப்படுகின்றன. பல்கலைக்கழகம் பல்வேறு ஆராய்ச்சி மற்றும் அபிவிருத்தி நிலையங்களை நிறுவும் செயன்முறையில் ஈடுபட்டுள்ளது. பின்வரும் இரண்டு நிலையங்களும் ஏற்கனவே நிறுவப்பட்டுள்ளன.

- நனோ தொழில்நுட்ப நிலையம் மற்றும்
- தேசிய இலத்திரனியல்-கற்கைகள் மூல வளங்கள் நிலையம்

எதிர்காலத்தில் கணினி மற்றும் தொழில்நுட்ப பீடமானது பின்வரும் ஆய்வு மற்றும் அபிவிருத்தி நிலையங்களை நிறுவத் திட்டமிட்டுள்ளது.

- மொழிப் பொறியியல் ஆராய்ச்சி நிலையம்
- புவியியல் தகவல் தொழில்நுட்ப நிலையம்
- தரவு விஞ்ஞான நிலையம்
- சைபர் பாதுகாப்பு நிலையம்

கணினி மற்றும் தொழில்நுட்ப பீடமானது பின்வரும் இலக்குகளுடன் கணினி மற்றும் தொழில்நுட்பத்துக்கான தொழில் தொடர்பு நிலையத்தினை நிறுவியுள்ளது.

1. தேசிய பொருளாதார அபிவிருத்திக்காக தமது அறிவு / அனுபவம் என்பவற்றினைப் பங்களிப்பு செய்வதற்காக பல்கலைக்கழகத்தினுள் கணினி மற்றும் தொழில்நுட்ப நிபுணர்களை ஊக்குவித்தல்.
2. குறைந்த விலையில் அரச மற்றும் சிறிய மற்றும் நடுத்தர நிறுவனங்களுக்குத் தேவையான கணினி அடிப்படையிலான முறைமைகளை விருத்தி செய்தல்
3. மாணவர்களுக்கு நிஜ உலக வேலைவாய்ப்புக்களுடன்கூடிய பயிற்சி வாய்ப்புக்களை வழங்கல்
4. ஆய்வு மற்றும் அபிவிருத்திக்காக கணினி மற்றும் தொழில்நுட்ப பீடத்துடன் இணைந்து செயற்பட வெளிப்புற நிபுணர்களை ஊக்குவித்தல்

கணினி மற்றும் தொழில்நுட்ப பீடமானது இல.407, கண்டி வீதி, களனி எனும் முகவரியில் அமைந்துள்ளது. ஆசிய அபிவிருத்தி வங்கியின் நிதி உதவியுடன் முதுநெல, களனி எனும் இடத்தில் பீடத்தின் முன்மொழியப்பட்டிருக்கும் கட்டடத் தொகுதியானது நிர்மாணிக்கப்படும்.

தகவல் மற்றும் தொடர்பாடல் தொழில்நுட்ப இளமாணி சிறப்புப் பட்டம்

தகவல் மற்றும் தொடர்பாடல் தொழில்நுட்ப இளமாணிப்பட்டமானது நான்கு வருட பட்ட நிகழ்ச்சித்திட்டமாகும். வருடாந்த உள்ளீர்ப்பு 75 ஆகும். உ/த பரீட்சையில் தொழில்நுட்ப பிரிவில் பயின்ற மாணவர்கள் இந் நிகழ்ச்சித்திட்டத்தில் பதிவுசெய்து கொள்ள தகுதியுடையவர்களாக இருப்பர். தொழிற் துறையில் மென்பொருள் உருவாக்குனர்கள், வலையமைப்பு நிர்வகிப்பாளர்கள் மற்றும் தகவல் தொடர்பாடல் துறைநிபுணர்களாக தொழில் புரிவதற்கு தேவைப்படும் ஆற்றல்கள், அறிவு மற்றும் மனப்பாங்குகள் என்பவற்றினை கட்டியெழுப்பிக்கொள்ள இந் நிகழ்ச்சித்திட்டமானது மாணவர்களுக்க உதவுவதாக அமையும்.ஆதரவளிப்பதான செயன்முறைப் பயிற்சி ஆய்வுகூட அமர்வுகளுடன் கூடிய, இலத்திரனியல் மற்றும் தரவு தொடர்பாடலின் வலுவான அடிப்படை அறிவானது தொழில் துறை தர மென்பொருள் மற்றும் கணினி வலையமைப்பு உருவாக்கல், கட்டியெழுப்புதல் மற்றும் தொடர்ந்து செயற்படுத்தல் என்பவற்றிற்கு தேவைப்படும் திறன்கள் மற்றும் அறிவு என்பவற்றினை வழங்கும். மாணவர்களுக்கு பாடத்திட்டத்தில் மெய்நிகர்ப்படுத்துகை, முகில் கணினியியல், வலையமைப்பு முகாமைத்துவம், கம்பியியல் மற்றும் நடமாடும் தொடர்பாடல்கள், கணினி பாதுகாப்பு, இணைய நிகழ்ச்சித்திட்டங்கள், விருத்தி, கணினி விளையாட்டுக்கள் மற்றும் அசைவுகள், ஆர்வம் மிக்க துறையில் சிறப்புக் கற்கையினை மேற்கொள்ள மாணவர்களுக்கு போதுமான நெகிழ்வுத் தன்மையினை வழங்குதற்கு மெய்நிகர் உண்மைத்தன்மை போன்ற துறைகளில் அதிக கேள்விமிக்க பயன்பாடு ஆகியவற்றின் ஒருங்கிணைப்பு

முதல் இரண்டு வருடங்களுக்குமான பாடத்திட்டமானது தகவல் தொடர்பாடல் துறையில் பொதுவான தேர்ச்சிகளை விருத்திசெய்வதனை எதிர்பார்ப்பதுடன் இறுதி இரண்டு ஆண்டுகளிலும் சிறப்புப் பரப்பாக தெரிவுசெய்த பாடப்பரப்பில் சிறப்பான தேர்ச்சிகளை விருத்தி செய்தலை எதிபார்ப்பாக கொண்டிருக்கின்றது. தற்போது சிறப்பு கற்கைகளை மேற்கொள்ளக்கூடிய பாடப்புகளாக பின்வருவன காணப்படுகின்றன.

- கணினி வலையமைப:பு
- மென்மொருள் முறைமை
- விளையாட்டு மற்றும் அனிமேஷன

4 ஆம் ஆண்டில் ஆறு மாத காலப்பகுதிக்கு தொழிற் பயிற்சி முறைமையினூடாக தொழிற் துறையில் பணியாற்றுவதற்கான வாய்ப்பினை மாணவர்கள் பெற்றுக்கொள்கின்றனர். கற்பித்தல் மற்றும் பரீட்சை மொழி ஆங்கிலம் ஆகும்.

பொறியியல் தொழில்நுட்பமாணி சிறப்புப் பட்டம்

தகவல் மற்றும் தொடர்பாடல் தொழில்நுட்ப இளமாணிப்பட்டமானது நான்கு வருட பட்ட நிகழ்ச்சித்திட்டமாகும். வருடாந்த உள்ளீர்ப்பு 75 ஆகும். உ/த பரீட்சையில் தொழில்நுட்ப பிரிவில் பயின்ற மாணவர்கள் இந் நிகழ்ச்சித்திட்டத்தில் பதிவுசெய்துகொள்ள தகுதியுடையவர்களாக இருப்பர்.

பொறியியல் தொழில்நுட்ப இளமாணி சிறப்புப் பட்டமானது பரந்துபட்ட தொழிற்துறை பிரயோகங்களுக்காக பட்டதாரிகளை தயார்ப்படுத்தும் நோக்குடன் விஞ்ஞானம் மற்றும் தொழில்நுட்பத்தின் செயன்முறைப் பிரயோகங்களில் வலுவான பார்வையினைக் கொண்டிருக்கும்.

முதல் இரண்டு வருடங்களுக்குமான பாடத்திட்டமானது பொறியியல் தொழில்நுட்ப துறையில் பொதுவான தேர்ச்சிகளை விருத்தி செய்வதனை எதிர்பார்ப்பதுடன் இறுதி இரண்டு ஆண்டுகளிலும் சிறப்புப் பரப்பாக தெரிவுசெய்த பாடப்பரப்பில் சிறப்பான தேர்ச்சிகளை விருத்தி செய்தலை எதிபார்ப்பாக கொண்டிருக்கின்றது. தற்போது சிறப்பு கற்கைகளை மேற்கொள்ளக்கூடிய பாடப்புகளாக பின்வருவன காணப்படுகின்றன.

- சாதனங்கள் மற்றும் செயன்முறை தொழில்நுட்பம்
- தொழிற்துறை தானியக்கம் மற்றும் இயந்திர மனிதவியல்
- நிலைபேண் தொழில்நுட்பங்கள்

தொழிற் துறையின் தானியக்கத்தினை பயிலும் மாணவர்களுக்கு பல்வேறுபட்ட செயன்முறைகள் மற்றும் இயந்திரங்களை கையாள்வதற்காக கணினி அல்லது இயந்திரங்கள் மற்றும் தகவல் தொடர்பாடல் தொழில்நுட்பம் போன்ற கட்டுப்பாட்டு முறைமைகளை பயன்படுத்துவதற்கு தேவையான திறன்களை விருத்திசெய்யக் கூடியதாக இருக்கும்.சாதன மற்றும் செயன்முறை கற்பித்தல் விசேடத்துவமானது, மூலப் பொருட்கள் அனைத்தையும் பெறுமதியான பொருட்களாக மாற்றுவதற்கு தேவைப்படும் அனைத்து செயற்பாடுகளினதும் வடிவமைப்பு

செயன்முறை மற்றும் கட்டுப்பாடு குறித்துக் கவனம் செலுத்தும் அதேவேளை, நிலைபேண் தொழில்நுட்பமானது நடைமுறையில் உள்ள உலக மற்றும் உள்;ர் சமூக பொருளியல் பிரச்சினைகளில் நிலைத்திருக்கும் தீர்வுகளை விருத்திசெய்வதனை இலக்காக கொண்டுள்ளது.மாணவர்கள் 4 வது வருடத்தில் பயில்நிலை தொகுதியினூடாக தொழில் நிலையங்களில் ஆறு மாத கால வேலை வாய்ப்பினை பெற்றுக்கொள்வதற்கான சந்தர்ப்பத்தினைப் பெற்றுக் கொள்வார்கள். கற்பித்தல் மற்றும் பரீட்சை மொழி ஆங்கிலமே ஆகும்.

கணினி விஞ்ஞானத்தில் விஞ்ஞானமாணி சிறப்புப் பட்டம்

இது களனிப் பல்கலைக்ககழகத்தினால் வழங்கப்படும் கணினி விஞ்ஞானத்தில் விஞ்ஞானமாணி சிறப்புப் பட்டத்திற்கு இட்டுச்செல்லும் 4 வருட பட்ட நிகழ்ச்சித்திட்டமாகும். நான்கு வருட பட்ட நிகழ்ச்சித் திட்டமாகும். இப் பட்ட நிகழ்ச்சித் திட்டத்திற்கான வழமையான மாணவர் உள்ளீர்ப்பு 50 ஆகும்.உ/த பரீட்சையில் பௌதீகவியல் பிரிவில் பயின்ற மாணவர்கள் இந்த நிகழ்ச்சித்திட்டத்தில் பதிவுசெய்ய தகைமையுடையவாடகளாக இருப்பர்.கணினி விஞ்ஞானமாணிப் பட்ட விஞ்ஞானமாணி சிறப்பு பட்டக் கற்கைநெறிக் கட்டமைப்பானது இலங்கைப் பல்கலைக்கழகத்தின் கணினி நியமனக்குழுவின் பரிந்துரைகள், கணினிப் பொறிமுறை ஒன்றியம் மற்றும் இலத்திரனியல் மற்றும் மின்னியல் பொறியியலாளர் நிறுவனம் என்பவற்றின் வழிகாட்டலுடன் இசைந்து செல்லக்கூடிய வகையில் வடிவமைக்கப்பட்டது. மென்பொருள் தொழிற் துறையில் தொழில்புரிவதற்கு தேவையான திறன்கள், அறிவு மற்றும் மனப்பாங்கு என்பவற்றினை கட்டியெழுப்புவதற்கும் ஆய்வுகளை நடத்துவதற்கும் கணினி விஞ்ஞானத்தில் அறிவினைப் பரப்புவதற்கும் இந் நிகழ்ச்சித்திட்டம் மாணவர்களுக்கு உதவுகின்றது.

நேரடியான ஆய்வுகூட சேவைகளுடன் கூடிய கோட்பாட்டுக் கணினி விஞ்ஞானத்தின் ஆளமான அடிப்படை அறிவானது தொழிற் துறை தர மென்பொருளை பகுப்பாய்வு செய்ய, வடிவமைக்க, நடைமுறைப்படுத்த, பேணத் தேவையான திறன்களையும் உள்ளார்ந்த அறிவினையும் வழங்கும். தரவுத்தள முறைமை பற்றிய அறிவு, இயந்திர கற்றல், தரவுப் பாதுகாப்பு, தொகுப்பாளர் கோட்பாடு, சமாந்திர கணினியியல், உயர் ஆற்றுகை கணினியியல், எண்ணியல்

தடயவியல், பொருள் வலைத்தளம் மற்றும் இ-வியாபார தொழில்நுட்பங்கள், கணினி விளையாட்டுக்கள் மற்றும் அசைவுகள், பாடத்திட்டத்தின் மெய்நிகர் உண்மைத்தன்மை போன்றவை மாணவர்களுக்கு அவர்களது ஆர்வம் மிக்க துறையில் சிறப்புக் கற்கையினை மேற்கொள்ள போதுமானளவு நெகிழ்வுத் தன்மையினை வழங்குகின்றது. மாணவர்கள் கணினி விஞ்ஞானத்தில் அல்லது பின்வரும் பாடப்புக்களில் ஏதேனும் ஒன்றினை சிறப்பு கற்கைக்காக தெரிவு செய்ய முடியும்

- தரவு விஞ்ஞானம்
- செயற்கை நுண்ணறிவு
- சைபர் பாதுகாப்பு
- அறிவியல் கணினியியல்

4 வது வருடத்தில் பயில்நிலை தொகுதியினூடாக மாணவர்கள் தொழில் நிலையங்களில் ஆறு மாத கால வேலை வாய்ப்பினை பெற்றுக்கொள்வதற்கான சந்தர்ப்பத்தினைப் பெற்றுக் கொள்வார்கள். கற்பித்தல் மற்றும் பரீட்சை மொழி ஆங்கிலமே ஆகும். தமக்கு ஆர்வமான துறையோடு தொடர்புடைய பரப்பில் இறுதி வருட மாணவர்கள் அனைவரும் ஆய்வு ஒன்றினை முன்னெடுக்க வேண்டும்.

கணணி மற்றும் தொழில்நுட்ப தொழில் தொடர்பு நிலையம்

களனிப் பல்கலைக்கழகதத்தில் அமைந்துள்ள கணணி மற்றும் தொழில்நுட்ப பீடமானது பொறியியல் மற்றும் கணணி தொழிற் துறைகளுக்கு ஆலோசனை வழங்குவதற்காகவும் உற்பத்தி அபிவிருத்தி, சந்தைக்கான துரித வளர்ச்சி மற்றும் தொழிற் துறை-பீட வியாபார தொடர்புகளை நிறுவுவதற்காகவும் கணணி மற்றும் தொழில்நுட்ப தொழில் தொடர்பு நிலையத்தினை நிறுவியுள்ளது. கணணி மற்றும் தொழில்நுட்பத்துக்கான தொழில் தொடர்பு நிலையமானது, அரச மற்றும் தனியார் பங்குரிமை தொழிற்துறைகளின் பங்குரிமைகளினூடாக பல்கலைக்கழக மாணவர்களுக்கு கற்றல் அனுபவங்களையும் பீட உறுப்பினர்களுக்கு இணைந்த ஆய்வு வாய்ப்புக்களையும் வழங்கும் அதே வேளை தொழிற் துறைகளுக்கு நம்பிக்கையானதும் காத்திரமானதுமான தீர்வுகளை வழங்குவதை நோக்காக கொண்டிருக்கின்றது.கணினி மற்றும் தொழில்நுட்ப தொழில் தொடர்பு நிலையமானது அதன் பெருமளவிலான நிகழ்ச்சித்திட்டங்களுக்கு கணணி மற்றும் தொழில்நுட்ப பீடத்தின் மனித

வளத்தினைப் பயன்படுத்திக் கொள்கின்றது. இன்றுவரை கணினி மற்றும் தொழில்நுட்ப பீடத்தின் பணியாளர்கள் தனியார் மற்றும் அரச நிறுவனங்களுக்கு பல்வேறு கணினி மற்றும் மென்பொருள் தீர்வுகளை வழங்கியிருக்கின்றனர்.இணைந்த துறைகளின் மாணவர்களுக்கு அவர்களுடைய மென் திறன்கள், அறிவு மற்றும் விளங்கிக்கொள்ளும் ஆற்றலை மேம்படுத்திக் கொள்வதற்காக துறைசார் செயற்பாடுகள் மற்றும் தொழில் வாய்ப்புக்களை மேம்படுத்துவதற்கான நிகழ்ச்சித்திட்டங்கள் என்பவற்றினையும் கணினி மற்றும் தொழில்நுட்ப தொழில் தொடர்பு நிலையமானது ஒருங்கிணைக்கின்றது. இந்த நிலையத்தின் தற்போதைய பணிப்பாளராக கலாநிதி பீ.டபிள்யூ சமரசேகர பணிபுரிகின்றார்.

கற்றல் மையக் கல்வி

பீடமானது இலங்கையில் முதன் முறையாக அதன் நிகழ்ச்சித்திட்ட வடிவமைப்பு மற்றும் வழங்கல் என்பவற்றிற்காக கற்றல் மையக் கல்வி கற்பித்தல் முறைமையினை பின்பற்றியிருக்கின்றது. ஒக்ஸ்பேட் பல்கலைக்கழகத்தின் ஒக்ஸ்பெட் கல்வி நிறுவனத்தின் பேராசிரியர் லைன் மக்அல்பின், பல்கலைக்கழக கல்வி அபிவிருத்தி, ஒக்ஸ்பெட் கல்வி நிறுவனம், ஒக்ஸ்பேட் பல்கலைக்கழகத்தின் பேராசிரியர் எமிறிட்ட ஆகியோரின் வழிகாட்டலின் கீழ் பணியாளர்களை பயிற்றுவிப்பதற்கும் இலங்கையிலும் ஐக்கிய இராச்சியத்தின் ஒக்ஸ்பேட் பல்கலைக்கழகத்திலும் கற்றல் மையத்தினை பிரதிபலிப்பதற்கான பாடத்திட்டத்தினை பின்பற்றவும் வேலைப்பட்டறை தொகுதிகள் நடத்தப்பட்டன.கற்றல் மையக் கல்வி அணுகுமுறையானது துடிப்பான கற்றலை மேம்படுத்துவதுடன் அது மாணவர்களின் கற்றலை உள்ளேயும் வெளியேயும் வலுப்படுத்தும் செய்பணிகளை படைப்பதற்கும் முகாமைத்துவம் செய்வதற்கும் வலியுறுத்துகின்றது. துடிப்பான கற்றலை இயலச் செய்கின்ற கற்பித்தல் பாணியானது பாரம்பரிய கற்றலில் இருந்து வேறுபடுகின்றது.மாணவர்கள் சுதந்திரமான கல்வியைப் பெற்றுக்கொள்வதற்கு கற்றல் மையக் கல்வியானது பல்வேறு தொகுதியிலான அறிவுறுத்தல் மற்றும் மதிப்பீட்டுத் தந்திரோபாயங்களைப் பின்பற்றுகின்றது. சிறு-விரிவுரைகளுக்கு மேலதிகமாக குறிப்பிட்ட கற்றல் பெறுபேறுகளை எய்துவதற்கு கிடைக்கக்கூடியதாக இருக்கின்ற நுட்பங்களில் இருந்து விரிவுரையாளர் மிகப் பொருத்தமான ஊடாடும் நுட்பத்தினைத் தெரிவுசெய்வார். முழுக் கற்கை தொகுதியிலும் முன்

வரைவிலக்கணப்படுத்தப்பட்ட தலைப்பினை அடிப்படையாகக் கொண்டு ஒவ்வொரு மாணவரினதும் எதிர்பார்க்கப்பட்ட கற்றல் பெறுபேறு மட்டத்தினை அடைவதற்கு மாணவர்களின் கற்றலை கண்காணித்தல் மற்றும் மதிப்பீடு செய்தல் போன்ற பல்வேறு மதிப்பீட்டுத் தந்திரோபாயத் தொகுதிகளையும் விரிவுரையாளர்கள் பயன்படுத்துவார். அரையாண்டுப் பரீட்சையின் பாரம்பரிய நிறைவிற்கு இது குறைந்தளவிலான முக்கியத்துவத்தினைக் கொடுப்பதுடன் தொகுதி முழுவதற்குமான தொடர்ச்சியான மதிப்பீட்டினூடாக மாணவரால் குறிப்பிடத்தக்களவிலான புள்ளிகளைப் பெற்றுக்கொள்ள முடியும்.

தொழிற் துறை வழிகாட்டல் சபை

கணணி மற்றும் தொழில்நுட்ப பீடத்தினால் நிறுவப்பட்ட தொழிற் துறை வழிகாட்டல் சபையானது தொழிற் துறையில் இருந்து சிறந்த துறைசார் வல்லுனர்களையும் தொழிற் துறை ஒன்றியங்களின் பிரதிநிதிகளையும் துறைசார் ஒன்றியங்களின் பிரதிநிதிகளையும் கொண்டிருக்கின்றது. கணினி மற்றும் தொழில்நுட்ப பீடத்தின் தொழிற் துறை வழிகாட்டல் சபையானது பட்டக் கற்கைகள் பீடத்தின், அதன் இலக்கு மற்றும் தந்திரோபாய இலக்குகளை அடைவதற்கு உதவுவதற்காக பட்டக் கற்கைகள் பீடம் அது போலவே ஏனைய நிறுவனங்களிற்கு இடையில் இணைப்பாளராக செயற்படுகின்றது. கல்விசார் நிகழ்ச்சித்திட்டங்கள், ஆராய்ச்சி மற்றும் பங்குடமை என்பவற்றின் அடிப்படையில் தொழிற் துறை முன்னோக்கு மற்றும் பட்டப்பின் படிப்புகள் பீடத்தின் தந்திரோபாய பணிப்புரைகளின் வழிகாட்டலில் பட்டப்பின் படிப்புகள் பீடத்திற்கு உள்ளீடுகள் மற்றும் சிபாரிசு வழங்குவதில் அது முக்கிய பங்காற்றுகின்றது.

தொழிற் துறை வழிகாட்டல் சபையின் தற்போதைய தலைவராக இலங்கை சீப்ரா தொழில்நுட்ப பிறைவேட் லிமிற்றட் இன் முன்னாள் தலைவர் திரு. அனுராத தென்னக்கோன் செயற்படுகின்றார்.

வெளிக்கள பயிற்சிகள்

பட்டக் கற்கைகள் பீடமானது அதன் அனைத்து மாணவர்களுக்கும் வருடாந்த வெளிக்கள பயிற்சி நிகழ்ச்சித்திட்டத்தினை அறிமுகப்படுத்தியிருக்கின்றது. வெளிக்கள பயிற்சி நிகழ்ச்சித்திட்டத்தினூடாக பீடமானது பாரம்பரிய வகுப்பறை சூழலில் இருந்தான மாணவர்களின் மனப்பாங்கு மற்றும் மனநிலை என்பவற்றினை மாற்றுவதற்கான மற்றொரு படியினை எடுத்துள்ளதுடன் வாழ்க்கை சவால்களை முடிவுக்கு கொண்டுவருவதற்கான பெறுமதியான கற்றல் அனுபவங்களையும் அவர்களுடைய வேலை செயற்பாடுகளின் மீது நேர்மறையான தாக்கத்தினையும் வழங்குகின்றது.

களனிப் பல்கலைக்கழகம், கணணி மற்றும் தொழில்நுட்ப பீடத்தின் இளம் தலைவர்களுக்கான நிகழ்ச்சித்திட்டமானது களுத்துறையில் அமைந்திருக்கும் பொலிஸ் பயிற்சி கல்லூரியில் 2017 மற்றும் 2018 ஆம் ஆண்டுகளில் வெற்றிகரமாக நடைபெற்றது. பீடத்தின் முதலாம் ஆண்டு பட்டதாரி மாணவர்களின் குழு இயக்கம் மற்றும் ஆளுமை விருத்தி என்பவற்றினை மேம்படுத்துவதற்காக பீடத்தினால் இரண்டு நாள் இருவழி தொடர்பாடல் நிகழ்ச்சித்திட்டமானது ஒழுங்கமைக்கப்பட்டது.

ஆற்றல் வாய்ந்த தலைமைத்துவம், சக்தி வாய்ந்த உயர் ஆற்றுகைக் குழுக்களை கட்டியெழுப்பல், நம்பகத் தன்மையினை கட்டியெழுப்புதல், தனியாள் மற்றும் தன்னம்பிக்கை விருத்தி, பல்வகைச் சூழலில் வினைத் திறனாக பணியாற்றல், சவால்களை எதிர்கொள்ளல் மற்றும் வெற்றிகானல், பரந்துபட்ட வினைதிறன் மற்றும் விளைதிறன் மிக்க தீர்மானங்களை எடுத்தல் மற்றும் மாணவர்களின் கல்வி மற்றும் தனிப்பட்ட வாழ்வின் தரத்தினை உயர்த்துவதற்கு தேவையான திறன்களை மேம்படுத்துவதனை நோக்கியதாக இந் நிகழ்வானது ஆரம்பித்து வைகக்கப்பட்டது.

வருடாந்த மாநாடு

களனிப் பல்கலைக்கழகத்தின் கணணி மற்றும் தொழில்நுட்ப பீடத்தினால் ஒழுங்குசெய்யப்பட்டிருந்த **கணணி மற்றும் தொழில்நுட்ப மேம்பாடு பற்றிய சர்வதேச மாநாடு** கொழும்பு ஜே.ஏ.ஐ.சி ஹில்டனில் 25 கார்த்திகை 2016 அன்று ஆரம்பித்து வைக்கப்பட்டது.

இரண்டாவது மாநாடானது 25 ஆடி 2017 அன்று களனிப் பல்கலைகக்ழகத்தில் இடம்பெற்றது. **கணணி மற்றும் தொழில்நுட்ப மேம்பாடு பற்றிய மூன்றாவது சர்வதேச மாநாடானது** 26 ஆனி 2018 அன்று வத்தளையில் அமைந்துள்ள பெகாஸஸ் றீப் விடுதியில் இடம்பெற்றது.

இந்த மாநாடானது தற்போதைய வேலைகள் மற்றும் கணினி, நனோ தொழில்நுட்பம், பொருட்கள் மற்றும் செயற்பாட்டுப் பொறியியல், இயந்திர மனிதவியல் மற்றும் தன்னியக்கம் போன்றவை குறித்துக் கலந்துரையாடவும், பரிமாறிக்கொள்ளவும், அதனை மேம்படுத்தவும் கல்வித்துறை, அரசாங்கம், கைத்தொழில் மற்றும் அரசாங்கம் சாரா நிறுவனங்களில் இருந்தான ஆய்வாளர்கள், கல்வியாளர்கள், மாணவர்கள், பயிற்சியாளர்கள், கோட்பாட்டாளர்கள் மற்றும் கொள்கை உருவாக்குனர்களை ஒன்றுபடுத்தும் என எதிர்பார்க்கப்படுகின்றது.

பிரயோக கணணியில் துறை

தகவல் தொடர்பாடல் தொழில்நுட்ப இளமாணி மற்றும் பொறியியல் தொழில்நுட்ப இளமாணி நிகழ்ச்சித்திட்டங்களின் பிரதான பங்களிப்பாளர்களில் ஒருவராக பிரயோக கணினியியல் துறை விளங்கும். இந்த துறையானது முன்மொழியப்பட்ட இணைந்த - பிரதான கணினிப் பட்டங்களின் வழங்குதல் மற்றும் ஏனைய பீடங்களால் வழங்கப்படும் தற்போதைய பட்ட நிகழ்ச்சித்திட்டங்களுக்குத் தேவையான கற்கை சாதனங்களை வழங்கல் என்பவற்றில் ஏனைய பீடங்களுக்கான இணைந்த மையமாக செயற்படும். விவசாயம், கல்வி, சுகாதார நலன், போக்குவரத்து போன்ற ஏனைய துறைகளில் கணினி மொழில்நுட்பத்தினை பிரயோகித்தல் துறையின் பிரதான நோக்கமாகும்.

இளமாணிப் பட்டப்படிப்பு திட்டங்களுக்கு மேலதிகமாக, கணினி மற்றும் தொழில்நுட்ப பீடத்தின் முன்மொழியப்பட்ட முதுமாணி பட்டப்படிப்பு திட்டங்களுக்குத் துறைபங்களிக்கிறது. கணினி மற்றும் தொழில்நுட்பத்திற்கான தொழில் தொடர்பு செல் (ஐ.ஐ.சி.எ.ஃ.ப்.சி.டி) மற்றும் கணினி பீடத்தால் முன்மொழியப்பட்ட ஆராய்ச்சி மையங்களுக்கு இந்த துறை அதிக பங்களிப்பு மற்றும் தொழில்நுட்பத்தினை வழங்குகின்றது.

கணணி அமைப்புகள் பொறியியல் துறை

கணணி அமைப்புகள் பொறியியல் துறை, கணணி மற்றும் தொழில்நுட்ப பட்டப்படிப்பு திட்டங்களில் அனைத்து முக்கிய பாடநெறிகளையும் பீடத்தினால் நடாத்தப்படுகிறது. கணக்கீட்டு கணிதம், செயற்கை நுண்ணறிவு, கணணி அமைப்புகள், கணினி வலைவேலைகள் மற்றும் தரவு பாதுகாப்பு ஆகியவை துறையினால் நிபுணத்துவம் பெற்ற சில முக்கிய பகுதிகள் ஆகும். இளமாணி பட்டப்படிப்பு திட்டங்களுக்கு மேலதிகமாக, கணினி மற்றும் தொழில்நுட்ப பீடத்தின் முன்மொழியப்பட்ட முதுமாணி பட்டப்படிப்புகளுக்கு துறை பங்களிக்கிறது. தொடர்புடைய தகுதிகள் கொண்ட பட்டதாரிகள் துறையில் முதுதத்துவமாணி மற்றும் கலாநிதி பட்டங்களுக்கு வழிவகுக்கும் உயர் படிப்பைத் தொடரலாம். மேலும், கணணி மற்றும் தொழில்நுட்ப கைத்தொழில் தொடர்பு கலத்திற்கு (ஐ.ஐ.சி.எ.ஃ.ப்.சி.டி) பங்களிப்பு செய்யவதனை நோக்கமாகக் கொண்டுள்ளதுடன் மற்றும் கணினி மற்றும் தொழில்நுட்ப பீடத்தால் முன்மொழியப்பட்ட ஆராய்ச்சி மையங்களை ஆதரிக்கிறது.

மென்பொருள் பொறியியல் துறை

மென்பொருள் பொறியியல் துறை 2015 டிசம்பர் 30 ஆம் திகதி கணினி மற்றும் தொழில்நுட்ப பீடத்தை நிறுவியதன் மூலம் நடைமுறைக்கு வந்தது. மற்ற இரண்டு துறைகளுடன் இணைந்து துறை பீடத்தினால் வழங்கப்படும் பட்டப்படிப்பு திட்டங்களுக்கான அனைத்து முக்கிய மற்றும் விருப்ப பாடத் தொகுதிகளை வழங்குகின்றது. மென்பொருள் பொறியியல், தரவு விஞ்ஞானம் மற்றும் மனித கணினி தொடர்பு ஆகியவை திணைக்களத்தால் நிபுணத்துவம் பெற்ற சில முக்கிய பகுதிகள் ஆகும். இதற்கு மேலாக, கணணி கற்பித்தல் மற்றும் ஆதரவு சேவைகளை வழங்குவதன் மூலம் துறை தனது சேவைகளை மற்ற பீடங்களுக்கும் விரிவுபடுத்துகிறது. முன்மொழியப்பட்ட முதுமாணி திட்டங்களுக்கும் இந்த துறை தீவிரமாக பங்களிக்கின்றது. வருங்கால பட்டதாரிகள் முதுதத்துவமாணி மற்றும் கலாநிதி பட்டங்களுக்கு வழிவகுக்கும் உயர் படிப்பைத் தொடர முடியும். கணணி மற்றும் தொழில்நுட்ப கைத்தொழில் தொடர்பு கலத்திற்கு (ஐ.ஐ.சி.எ.ஃ.ப்.சி.டி) மற்றும் கணினி மற்றும் தொழில்நுட்ப பீடத்தால் முன்மொழியப்பட்ட ஆராய்ச்சி மையங்களுக்கு இந்த துறை மிகவும் பங்களிக்கின்றது.

பிஸ்மைன்ட்ஸ் 19 இல் கணணி தொழில்நுட்ப பீட மாணவர் 2 வது இடத்தைப் பிடித்தார்!

களனிப் பல்கலைக்கழகத்தில் கணினி மற்றும் தொழில்நுட்ப பீடத்தைச் சேர்ந்த இளமாணி மாணவர் ஒருவர் பல பல்கலைக்கழகங்களைச் சேர்ந்த போட்டியாளர்களுக்கு இடையில் பிஸ்மைன்ட்ஸ் 19 – பல்கலைக்கழகங்களுக்கிடையிலான மற்றும் பாடசாலைகளுக்கிடையிலான வியாபார திட்ட 2 வது இடத்தைப் பிடித்தார்.

பீடத்தின் 3 ஆம் ஆண்டு இளமாணி பட்டதாரி மாணவர் சாமில் ரவிந்து கீக்கியானகே, வாகனங்களில் வெளியேற்றத்தை வெளியேற்றுவதற்காக ஒரு புரட்சிகர தயாரிப்பை உருவாக்கியுள்ளார், இது தீங்கு விளைவிக்கும் வெளியேற்ற வாயுக்களை கணிசமாகக் குறைக்கும். பசுமையான, சூழல் நட்பு, காபநீர் ஒட்சைட் இல்லாத எரிபொருளை மாற்று மற்றும் நிலையான எரிசக்தி ஆதாரமாக வழங்கும் இந்த மிகவும் திறமையான மற்றும் தானியங்கி மின்னாற்பகுப்பு கலத்தை வணிகமயமாக்குவதில் சாமிலின் வணிகத் திட்டம் கவனம் செலுத்தியது.

தொழில்முனைவோர், சந்தைப்படுத்தல் மற்றும் நிதியளிப்பு ஆகியவற்றில் வளங்கள், வழிகாட்டுதல் ஆதரவு மற்றும் அறிவை வழங்கும் அதே வேளையில் மாணவர்கள் புதுமையான தொழில்நுட்பங்களைச் சுற்றி வணிகத் திட்டங்களை உருவாக்க ஆசிரியர்களில் கணணி மற்றும் தொழில்நுட்பத்திற்கான கைத்தொழில் தொடர்பு கலத்தால் ஏற்றுக்கொள்ளப்பட்ட ஒரு திட்டத்தின் ஒரு பகுதியாக சாமிலின் வணிகத் திட்டம் உள்ளது.

பிஸ்மைன்ட்ஸ் என்பது களனிப் பல்கலைக்கழகத்தில் வணிக மற்றும் நிதி முகாமைத்துவத் துறையின் இளம் தொழில் முனைவோர் சங்கத்தால் ஏற்பாடு செய்யப்பட்ட வருடாந்த போட்டியாகும். இந்த போட்டி இளம் தொழில்முனைவோரை முன்னிலைப்படுத்த ஒரு தளத்தை வழங்குகிறது, அதன் விதை யோசனைகள் மற்றும் வணிகத் திட்டங்கள் தொழில் முனைவோர் சிந்தனையின் கொள்கைகளை எடுத்துக் காட்டுகின்றன.

கலாநிதி பி.ஜி.விஜயரத்ன

பீடாதிபதி / கணணி மற்றும் தொழில்நுட்பம்

2.3 பட்டப்பின் படிப்புக்கள் பீடம்

தொலை நோக்கு

பட்டப்பின் படிப்புகள் பீடத்தின் தொலைநோக்குக் கூற்றானது புராதான கால கல்வி நோக்கினை அடிப்படையாகக் கொண்டதாகும். நற்தி வியயா சமா.ம். பா~ ன் ~ னா (பாளி) 'அறிவோடு ஒப்பிடத்தக்க சக்தி எதுவும் இல்லை' அல்லது இப்சா சயன்ரியா பொரஸ்தாஸ் எஸ்ட் (இலத்தின்) ' அறிவே சக்தி'. ஆகவே பட்டப்பின் படிப்புகள் பீடமானது ஆய்வுக்கான அர்ப்பணிப்பு , புதிய எண்ணங்களுக்கான வெளிப்படைத்தன்மை, பகுப்பாய்வுத் துறையில் தேர்ச்சி என்பவற்றினூடாக பல்வேறு பகுதிகளில் அறிவினைப் பிரயோகிப்பதற்கும் உலகினை சிறந்த இடமாக மாற்றியமைப்பதற்கும் அதன் பட்டதாரிகளுக்கு உதவுகின்றது.

செயற்பணிக் கூற்று

பட்டப்பின் படிப்புகள் மட்டத்திலிருந்து ஆய்வு மற்றும் அறிவுப் பரவுகையை ஊக்குவித்தல் பட்டப்பின் படிப்புகள் பீடத்தின் செயற்பணிக்கூற்றாகும். பட்டப்பின் படிப்புகள் பீடமானது பட்டப்பின் படிப்புகளின் சிறப்புத் தன்மையினை மேம்படுத்துவதற்காக களனிப் பல்கலைக்கழகத்தின் அனைத்து கல்விசார் அலுவலர்கள், மாணவர்கள் மற்றும் நிர்வாக அலுவலர்களுடனும் பணியாற்றுகின்றது. களனிப் பல்கலைக்கழகத்தின் பட்டப்பின் படிப்புகளானது அனுபவத்தினை பகிர்ந்துள்ளது. பட்டப்பின் படிப்புகள் பீடமானது அதன் மாணவர்களுக்கு முதுமாணி, முதுதத்துவமாணி மற்றும் கலாநிதிப் பட்டங்களில் இயக்கவியல் நுண்ணறிவு சூழலை ஏற்படுத்திக் கொடுப்பதற்காக பல்கலைக்கழகத்தின் அனைத்துக் கல்விசார் துறைகளுடனும் செயலாற்றுகின்றது. இப்பீடமானது பட்டபின் தகைமைச் சானறிதழில் இருந்து கலாநிதி நிலை வரை பல்வேறு திட்டங்களை வழங்குகிறது.

பீடத்தினால் வழங்கப்படும் கற்கைநெறித் திட்டங்கள்

பட்டப்பின் படிப்புக்கள் பீடம் பட்டப்பின் தகைமைச் சான்றிதழ் நிலை முதல் கலாநிதி நிலை வரை பல்வேறு கற்கைநெறித் திட்டங்களை வழங்குகிறது. தற்போது, அனைத்து பீடங்கள் மற்றும் இணைந்த நிறுவனங்களுடன் இணைந்து பட்டப்பின் படிப்புக்கள் பீடம் வழங்கும் ஐம்பத்திரண்டு திட்டங்கள் உள்ளன. சில பாடநெறிகள் பாடநெறிப் பணிகளை மட்டுமே அடிப்படையாகக் கொண்டவை, மற்றவை ஆராய்ச்சியை அடிப்படையாகக் கொண்டவை, மேலும் சில பாடநெறிகள் மற்றும் ஆராய்ச்சி ஆகியவற்றின் கலவையாகும். வியாபார முதுமாணி (கணக்கியல் / நிதியியல்) திட்டம் நிகழ்நிலை (ஒன்லைன்) பயன்முறையில் நடாத்தப்படுகின்றது. அனைத்து பட்டப்பின் திட்டங்களின் பாடத்திட்டம் இலங்கை தகுதிக் கட்டமைப்பிற்கு இணையாக தயாரிக்கப்பட்டு பல்கலைக்கழக மானியங்கள் ஆணையத்தால் அங்கீகரிக்கப்பட்டுள்ளது. இந்த

படிப்புகள் வழக்கமாக வார இறுதி நாட்களிலோ அல்லது மாலையிலோ நடாத்தப்படுகின்றன, ஏற்கனவே பணிபுரியும் நபர்களுக்கு அவர்களின் அறிவு மற்றும் திறன்களை மேம்படுத்த உதவும். மேலும் நெகிழ்வாக இருக்க, எதிர்காலத்தில் தொலைதூரக் கல்வித் திட்டங்களைத் தொடங்குவதற்கான நிலையில் பட்டப்பின் படிப்புக்கள் பீடம் இருக்கும் என்று நம்புகிறது.

களனிப் பல்கலைக்கழகத்தின் அனைத்து பிரிவுகளிலும் முதுதத்துவமாணி மற்றும் கலாநிதி நிலைகளில் முதுகலை படிப்பு சாத்தியமாகும். ஆராய்ச்சி மாணவர்கள் ஒரு விண்ணப்பதாரரை மேற்பார்வையாளரிடம் நியமிப்பதை ஆராய்ச்சி செய்வதில் வழிகாட்டுகிறார்கள். ஆராய்ச்சி திட்டத்தின் நோக்கங்களை அடைய விண்ணப்பதாரர் மற்றும் மேற்பார்வையாளர் / கள் இணைந்து செயல்படுகிறார்கள்.

கலாநிதி நிகழ்ச்சித் திட்டங்கள் (பி.எச்டி / டிபிஏ / டிஎம்)

கலாநிதி பட்டம் என்பது ஒரு மாணவர் பெறக்கூடிய மிக உயர்ந்த பட்டமாகும். ஒரு பிஎச்டி / டிபிஏ / எம்.டி படிப்பின் காலம் மூன்று ஆண்டுகள் ஆகும், மேற்பார்வையாளர் / களின் பரிந்துரைகளின் பேரில் நீட்டிப்புகள் சாத்தியமாகும். பிஎச்.டி விண்ணப்பதாரர்கள் ஒரு ஆராய்ச்சி திட்டத்தை பட்டப்பின் படிப்புக்கள பீடத்திற்கு சமர்ப்பிக்க வேண்டும். இந்த தகுதியின் நோக்கம் உயர் தரமான மூல ஆராய்ச்சி மூலம் ஒரு குறிப்பிட்ட ஆய்வில் கணிசமான நுண்ணறிவுகளை உருவாக்கும் திறன் கொண்ட ஒரு நபரை உருவாக்குவதாகும். தகுதிவாய்ந்தவர் புதிய அறிவை உருவாக்குவதற்கான ஆதாரங்களை சக மதிப்பாய்வு செய்யப்பட்ட குறியீட்டு பத்திரிகைகளில் வெளியீடுகளால் வழங்க முடியும். கலாநிதி பட்டத்திற்கு, ஒரு விண்ணப்பதாரி இந்த இலங்கை தர கட்டமைப்பு நிலைநிலை அல்லது அதற்கு சமமான தகுதி வைத்திருக்கும் மேற்பார்வையாளரின் வழிகாட்டுதலின் கீழ் உயர் மட்ட ஆராய்ச்சியை மேற்கொள்ள வேண்டும் மற்றும் புதிய அறிவை உருவாக்கும் குறிப்பிடத்தக்க மற்றும் உண்மையான கல்விப் பங்களிப்பை செய்ய வேண்டும். மதிப்பீடு செய்யப்பட்டு ஏற்றுக்கொள்ளப்பட்ட ஆராய்ச்சி முடிவுகளை உள்ளடக்கிய ஒரு ஆய்வறிக்கையை விண்ணப்பதாரி சமர்ப்பிக்க வேண்டும்.

விண்ணப்பதாரி சில பாடநெறிப் பணிகளை ஆயத்த வேலைகளாகவோ அல்லது ஆராய்ச்சிக்கு மதிப்பு கூட்டலுக்காகவோ பின்பற்ற வேண்டியிருக்கலாம். இருப்பினும், இந்த பாடநெறி பணி தகுதிக்கு திரட்டப்பட்ட வரவுகளுக்கு பங்களிக்காது. ஆராய்ச்சி முற்றிலும் ஒழுக்கம் சார்ந்ததாகவோ அல்லது பலதரப்பட்டதாகவோ இருக்கலாம். தகுதி வைத்திருப்பவர் புதிய அறிவின் வளர்ச்சிக்கு கணிசமாக பங்களிக்கும் சுயாதீனமான தூய்மையான மற்றும் / அல்லது பயன்பாட்டு ஆராய்ச்சியை வடிவமைத்து செயல்படுத்த முடியும், சிறப்புத் துறையில் மற்றவர்கள் மேற்கொண்ட உண்மை ஆராய்ச்சிகளை மேற்பார்வையிடவும் மதிப்பீடு செய்யவும் முடியும். அவர் பொருள் பகுதியில் தற்போதைய பிரச்சினைகள் பற்றிய விமர்சன விழிப்புணர்வை நிரூபிக்க முடியும் மற்றும் தொழில்முறை நடைமுறைக்கு பொருத்தமான நுட்பங்களைப் பயன்படுத்த வேண்டும்.

முதுதத்துவமாணிப் பட்டம்

முதுதத்துவமாணி படிப்பு காலம் இரண்டு ஆண்டுகள் ஆகும், மேலும் இந்த திட்டம் முக்கியமாக ஆராய்ச்சியைக் கொண்டுள்ளது. மேற்பார்வையின்றி உயர்தர உண்மை ஆராய்ச்சியை மேற்கொள்ளும் திறன் கொண்ட ஒரு நபரை உருவாக்குவதே இந்த தகுதியின் நோக்கம். ஒரு முதுதத்துவமாணி பட்டத்திற்கு, ஒரு விண்ணப்பதாரி சமமான அல்லது அதற்கு மேற்பட்ட தகுதிகளைக் கொண்ட ஒரு நபரின் வழிகாட்டுதலின் கீழ் உயர் மட்ட ஆராய்ச்சியை மேற்கொள்ள வேண்டும் மற்றும் ஒரு குறிப்பிட்ட ஒழுக்கம் அல்லது துறையில் குறிப்பிடத்தக்க பங்களிப்பை செய்ய வேண்டும். ஆராய்ச்சி தூய்மையான ஒழுக்கம் சார்ந்ததாகவோ அல்லது பலதரப்பட்டதாகவோ இருக்கலாம். விண்ணப்பதாரி ஆராய்ச்சி முடிவுகளை உள்ளடக்கிய ஒரு ஆய்வறிக்கையை சமர்ப்பிக்க வேண்டும், இது மதிப்பீடு செய்யப்பட்டு ஏற்றுக்கொள்ளப்படுகிறது. விண்ணப்பதாரி சில பாடநெறிப் பணிகளை ஆயத்த வேலைகளாகவோ அல்லது ஆராய்ச்சிக்கு மதிப்பு கூட்டலுக்காகவோ பின்பற்ற வேண்டியிருக்கலாம். எவ்வாறாயினும், இந்த பாடநெறி பணி தகுதிக்கு திரட்டப்பட்ட வரவிற்கு பங்களிக்காது.

தகுதி வைத்திருப்பவர் புதிய அறிவின் வளர்ச்சிக்கு கணிசமாக பங்களிக்கும் சுயாதீனமான தூய்மையான மற்றும் / அல்லது பயன்பாட்டு ஆராய்ச்சியை மேற்கொள்ள முடியும், சிறப்புத் துறையில் மற்றவர்கள் மேற்கொண்ட உண்மை ஆராய்ச்சியை மேற்பார்வையிடவும் மதிப்பீடு

செய்யவும் இலங்கை தரக் கட்டமைப்பு நிலைகளின் தகுதிகளுக்கு 10 வரை அவர் நிபுணத்துவம் வாய்ந்த பகுதியில் சிக்கலான பிரச்சினைகள் குறித்து தீர்ப்புகளை வழங்க முடியும் மற்றும் அவரது / அவரது கருத்துக்கள் மற்றும் முடிவுகளை நிபுணர் மற்றும் சிறப்பு அல்லாத பார்வையாளர்களுக்கு தெளிவாகத் தெரிவிக்க முடியும். அவர் சிக்கல்களைச் சமாளிப்பதிலும் தீர்ப்பதிலும் சுய திசையையும் உண்மைத் தன்மையையும் நிரூபிக்க வேண்டும் மற்றும் தொழில்முறை மட்டத்தில் பணிகளைத் திட்டமிட்டு செயல்படுத்த முடியும். தகுதி வைத்திருப்பவர் பொருள் பகுதியில் தற்போதைய பிரச்சினைகள் குறித்த விமர்சன விழிப்புணர்வை நிரூபிக்க முடியும் மற்றும் தொழில்முறை நடைமுறைக்கு பொருத்தமான நுட்பங்களைப் பயன்படுத்த முடியும்.

முதுமாணிப்பட்ட திட்டங்கள் - பாடநெறி மற்றும் பாடநெறி மற்றும் ஆராய்ச்சி திட்டங்கள்

கற்கை நெறி	**வழங்கப்படும் கற்கைநெறிகளின் எண்ணிக்கை**
வர்த்தக மற்றும் வியாபார முகாமைத்துவம்	07
மானிடவியல்	09
சமூக விஞ்ஞானங்கள்	18
விஞ்ஞானம்	07
மருத்துவ விஞ்ஞானங்கள்	01
சுகாதாரம் சம்மந்தமான பல்வேறு கற்கைகள்	03
கணணி	01

வணிகம் மற்றும் முகாமைத்துவ கற்கைகள் கற்கை சபை

- முது வியாபாரமாணி - 2 ஆண்டுகள் (கற்கை நெறி மற்றும் ஆய்வு வேலைகள்)
- முது வியாபார நிர்வாகமாணி - (கற்கை நெறி மற்றும் ஆய்வு வேலைகள்)
- முதுவணிகமாணி - 2 ஆண்டுகள் (கற்கை நெறி மற்றும் ஆய்வு வேலைகள்)
- முது மனித வளங்கள் முகாமைத்துவமாணி - 2 ஆண்டுகள் (கற்கை நெறி மற்றும் ஆய்வு வேலைகள்)
- சந்தைப்படுத்தலில் முதுவியாபார முகாமைத்துவமாணி - 2 ஆண்டுகள் (கற்கை நெறி மற்றும் ஆய்வு வேலைகள்)
- மனித வளங்கள் முகாமைத்துவத்தில் பட்டப்பின் தகைமைச் சான்றிதழ் - 1 ஆண்டு
- சந்தைப்படுத்தலில் பட்டப்பின் தகைமைச் சான்றிதழ் - 1 ஆண்டு

மானிடவியல்

- பௌத்த கற்கைகளில் முதுமாணி - 2 ஆண்டுகள் (கற்கை நெறி மற்றும் ஆய்வு வேலைகள்)
- பௌத்த கற்கைகளில் முதுமாணி - 1 ஆண்டு
- கிறிஸ்தவக் கற்கைகளில் முதுமாணி - 1 ஆண்டு (கற்கைநெறி வேலை)
- நடனத்தில் முதுமாணி - 2 ஆண்டுகள் (கற்கைநெறி வேலை)
- நாடகமும் அரங்கியலும் இல் முதுமாணி - 1 ஆண்டு (கற்கைநெறி வேலை)
- நுண்கலையில் முதுமாணி – 2 ஆண்டுகள் (கற்கைநெறி வேலை)
- மொழியியலில் முதுமாணி – 2 ஆண்டுகள் (கற்கைநெறி மற்றும் ஆய்வு வேலை)
- சங்கீதத்தில் முதுமாணி - 2ஆண்டுகள் (கற்கைநெறி வேலை)
- சிங்களத்தில் முதுமாணி - 2ஆண்டுகள் (கற்கைநெறி மற்றும் ஆய்வு வேலை)

விஞ்ஞானத்தில் கற்கை சபை

- பிரயோக நுண்ணுயிரியலில் முதுவிஞ்ஞானமாணி – 2 ஆண்டுகள் (கற்கைநெறி வேலை மற்றும் ஆய்வு)
- உணவு மற்றும் போசாக்கியலில் முதுவிஞ்ஞானமாணி – 2 ஆண்டுகள் (கற்கைநெறி வேலை மற்றும் ஆய்வு)
- கைத்தொழில் மற்றும் சூழல் இரசாயனத்தில் முதுவிஞ்ஞானமாணி– 2 ஆண்டுகள் (கற்கைநெறி வேலை மற்றும் ஆய்வு)
- முகாமைத்துவம் மற்றும் தகவல் தொழில்நுட்பத்தில் முதுவிஞ்ஞானமாணி – 2 ஆண்டுகள் (கற்கைநெறி வேலை மற்றும் ஆய்வு)
- பயிர்பாதுகாப்பு மற்றும் தாவர உயிர்தொழில்நுட்பத்தில் முதுவிஞ்ஞானமாணி (2 ஆண்டுகள்)
- பயிர்பாதுகாப்பு மற்றும் தாவர உயிர்தொழில்நுட்பத்தில் முதுவிஞ்ஞானமாணி (01 ஆண்டு)
- தகவல் தொழில்நுட்பத்தில் பட்டப்பின் தகைமைச் சான்றிதழ் (01 ஆண்டு)

சமூக விஞ்ஞானங்கள்

- தொல்லியலில் முதுகலைமாணி – 1 ஆண்டு (கற்கைநெறி வேலை)
- பொருளியலில் முதுகலைமாணி –1 ஆண்டு (கற்கைநெறி வேலை)
- வரலாற்றில் முதுகலைமாணி – 1 ஆண்டு (கற்கைநெறி வேலை)
- நூலக தகவல் விஞ்ஞானத்தில் முதுகலைமாணி 1 ஆண்டு (கற்கைநெறி வேலை
- வெகுசனத்தொடர்பாடலில் முதுமாணி- 1 ஆண்டு (கற்கைநெறி வேலை)
- தத்துவவியலில் முதுகலைமாணி – 1 ஆண்டு (கற்கைநெறி வேலை)

- அரசியல் விஞ்ஞானத்தில் முதுகலைமாணி –1 ஆண்டு (கற்கைநெறி வேலை)
- சமூகவியலில் முதுகலைமாணி – 1 ஆண்டு (கற்கைநெறி வேலை)
- புவியியலில் முதுகலைமாணி – 1 ஆண்டு (கற்கைநெறி வேலை)
- தொல்லியலில் முதுசமூகவிஞ்ஞானமாணி – 2 ஆண்டுகள் (கற்கைநெறி வேலை மற்றும் ஆய்வு)
- பொருளியலில் முதுசமூகவிஞ்ஞானமாணி– 2 ஆண்டுகள் (கற்கைநெறி வேலை மற்றும் ஆய்வு)
- புவியியலில் முதுசமூகவிஞ்ஞானமாணி– 2 ஆண்டுகள் (கற்கைநெறி வேலை மற்றும் ஆய்வு)
- வரலாற்றில் முதுசமூகவிஞ்ஞானமாணி – 2 ஆண்டுகள் (கற்கைநெறி வேலை மற்றும் ஆய்வு)
- நூலகத்தகவல் விஞ்ஞானத்தில் முதுசமூகவிஞ்ஞானமாணி – 2 ஆண்டுகள் (கற்கைநெறி வேலை மற்றும் ஆய்வு)
- வெகுசனத்தொடர்பாடலில் முதுசமூகவிஞ்ஞானமாணி – 2 ஆண்டுகள் (கற்கைநெறி வேலை மற்றும் ஆய்வு)
- தத்துவவியலில் முதுசமூகவிஞ்ஞானமாணி - 2 ஆண்டுகள் (கற்கைநெறி வேலை மற்றும் ஆய்வு)
- அரசியல் விஞ்ஞானத்தில் முதுசமூகவிஞ்ஞானமாணி – 2 ஆண்டுகள் (கற்கைநெறி வேலை மற்றும் ஆய்வு)
- சமூகவியலில் முதுசமூகவிஞ்ஞானமாணி – 2 ஆண்டுகள் (கற்கைநெறி வேலை மற்றும் ஆய்வு)

மருத்துவ விஞ்ஞானங்கள்

- பொது சுகாதார முதுமாணி – 2 ஆண்டுகள் (கற்கைநெறி வேலை மற்றும் ஆய்வு)

பல்வேறுபட்ட கற்கைகள்

- சுகாதார சேவைகள் முகாமைத்துவ முதுமாணி
- சுகாதார பொருளியலில் முதுமாணி
- சுகாதார புள்ளிவிபரவியலில் முதுமாணி

கணணி மற்றும் தொழில்நுட்பம்

- கல்வியியல் தகவல் தொழில்நுட்பத்தில் முதுவிஞ்ஞானமாணி– 2 ஆண்டுகள் (கற்கைநெறி வேலை மற்றும் ஆய்வு)

பட்டப்பின் படிப்புக்கள் பீடத்தால் சர்வதேச கல்வி நிலையத்தால் வழங்கப்படும் கற்கைநெறிகள்

- பென்குவான் பல்கலைக்கழகம், சீனா – பௌத்த கற்கைகளில் முதுகலைமாணி
- மலேசிய பௌத்த கல்விநிலையம், மலேசியா - பௌத்த கற்கைகளில் முதுகலைமாணி
- கேமப்றியன் சர்வதேச கல்வி நிலையம், பங்களாதேஸ் - முதுவியாபார நிர்வாகமாணி
- மத்திய குயின்லாந்து பல்கலைக்கழகம், அவுஸ்திரேலியா மற்றும் களனிப் பல்கலைக்கழகம் முதுவியாபாரமாணி (கணக்கியல் ∴ நிதியியல்) மற்றும் முது தகைசார் கணக்கிய்ல் மாணி - இணைந்த பட்ட நிகழ்ச்சித் திட்டம்

வெளிநாட்டு ஒத்துழைப்புக்கள்

- டீக்கின் பல்கலைக்கழகம், அவுஸ்திரேலியா
- சின்சு பல்கலைக்கழகம், ஜப்பான்
- தகவல்களுக்கான பட்டக்கற்கைகள் கியோட்டோ கல்லூரி, ஜப்பான்

பென்குவான் பல்கலைக்கழகம், சீனா மற்றும் மலேசிய பௌத்த கல்விநிலையம் – பௌத்த கற்கைகளில் முதுகலைமாணி

பட்டப்பின்படிப்புக்கள் பீடம் சீனாவிலும் மலேசியாவிலும் பௌத்த கற்கைகளில் முதுகலைமாணி பட்டப்பின் படிப்புக் கற்கைநெறிகளை நடாத்தி வருகின்றது.

கேம்ப்றியன் சர்வதேச கல்வி நிலையம், பங்களாதேஸ் - முதுவியாபார நிர்வாகமாணி

பட்டப்பின் படிப்புக்கள் பீடம் பங்களாதேஷில் களனிப் பல்கலைக்கழகத்தின் முதுவியாபார நிர்வாகமாணி பாடநெறித் திட்டத்தை ஒரு பிரத்தியேக கூட்டுறவு கூட்டாளராக, டாக்காவில் உள்ள கேம்ப்ரியன் சர்வதேச ஆய்வு நிலையம் மூலம் வழங்குகிறது. கேம்ப்ரியன் சர்வதேச ஆய்வு நிலையம் என்பது பங்களாதேஷின் முன்னணி தனியார் கல்வி வழங்குநர்களில் ஒருவரான பி.எஸ்.பி - கேம்ப்ரியன் கல்வி குழுவின் ஒரு பகுதியாகும். 2018 ஆம் ஆண்டு கல்வியாண்டில் தொடங்கி பங்களாதேஷ் மாணவர்களில் முது வியாபார நிர்வாகமாணி பாடத்திட்டத்தை நடாத்த கேம்ப்ரியன் சர்வதேச ஆய்வு நிலையம் மற்றும் களனிப் பல்கலைக்கழகம் ஆகியன ஒப்புக்கொண்டன. 2018 இல் பதினான்கு மாணவர்கள் அனுமதிக்கப்பட்டனர், 2019 இல் 20 மாணவர்கள் அனுமதிக்கப்பட்டனர்.

டீக்கின் பல்கலைக்கழகம், அவுஸ்திரேலியா மற்றும் களனிப் பல்கலைக்கழகம

ஆஸ்திரேலியாவின் டீக்கின் பல்கலைக்கழகம் மற்றும் களனிப் பல்கலைக்கழகம் ஆகியவற்றுக்கு இடையேயான புரிந்துணர்வு ஒப்பந்தம் (ஏப்ரல் 26) 2018 ஏப்ரல் 26 அன்று கையெழுத்திடப்பட்டது. உலகளாவிய ஈடுபாட்டின் பிரதித் துணைவேந்தர் பேராசிரியர் கேரி ஸ்மித் மற்றும் களனிப் பல்கலைக்கழக துணைவேந்தர் பேராசிரியர் டி.எம். சேமசிங்க ஆகியோர் புரிந்துணர்வு ஒப்பந்தத்தில் கையெழுத்திட்டனர். ஆஸ்திரேலியா மற்றும் இலங்கைக்கு இடையிலான சர்வதேச கல்வியில் ஒரு மூலோபாய கூட்டணியை வளர்ப்பதற்கான டீக்கின் பல்கலைக்கழகம் மற்றும் களனிப் பல்கலைக்கழகத்தின் கூட்டு அபிலாஷைகளை புரிந்துணர்வு ஒப்பந்தம் குறிக்கிறது. இலங்கையில் உள்ள களனிப் பல்கலைக்கழகத்துடன் இணைந்து வெளிநாட்டு கலாநிதிப் பட்டங்களை வழங்குவதாகவும், ஊழியர்கள், மாணவர்கள், கல்வி வளங்கள் மற்றும் வெளியீடுகள், கூட்டு ஆராய்ச்சி, கற்பித்தல் மற்றும் கற்றல் மற்றும் கூட்டு திட்டங்கள் ஆகியவை புதிய கூட்டாண்மை மூலம் எதிர்பார்க்கப்படுகின்றன என்றும் டீக்கின் பல்கலைக்கழகம் எதிர்பார்க்கின்றது.

மத்திய குயின்லாந்து பல்கலைக்கழகம், அவுஸ்திரேலியா மற்றும் களனிப் பல்கலைக்கழகம்

ஆஸ்திரேலியாவின் மத்திய குயின்ஸ்லாந்து பல்கலைக்கழகம் மற்றும் களனிப் பல்கலைக்கழகம் ஆகியவற்றுக்கு இடையேயான புரிந்துணர்வு ஒப்பந்தம் (ஜூன் 4) 2018 இல் கையெழுத்திடப்பட்டது. துணைவேந்தர் மற்றும் தலைவர் (மத்திய குயின்லாந்து பல்கலைக்கழகம்) பேராசிரியர் ஸ்காட் போமன் மற்றும் துணைவேந்தர் பேராசிரியர் டி.எம்.சேமசிங்க, களனிப் பல்கலைக்கழகம் புரிந்துணர்வு ஒப்பந்தத்தில் கையெழுத்திட்டனர். ஆஸ்திரேலியா மற்றும் இலங்கைக்கு இடையிலான சர்வதேச கல்வியில் ஒரு மூலோபாய கூட்டணியை வளர்ப்பதற்கான மத்திய குயின்லாந்து பல்கலைக்கழகம் மற்றும் களனிப் பல்கலைக்கழகத்தின் கூட்டு அபிலாஷைகளை புரிந்துணர்வு ஒப்பந்தம் குறிக்கிறது. களனிப் பல்கலைக்கழகம் மற்றும் மத்திய குயின்லாந்து பல்கலைக்கழகம் கூட்டாக கணக்கியல் பட்டப்படிப்பு திட்டத்தை வழங்க ஒப்புக்கொண்டன. அதன்படி, பல்கலைக்கழகம் 2019 ஆம் ஆண்டில் ஆஸ்திரேலியாவின் மத்திய குயின்லாந்து பல்கலைக்கழகத்துடன் இணைந்து முதுதகைசார் கணக்கியல் மாணி கற்கைத் திட்டத்தை ஆரம்பித்துள்ளது.

பாடசாலை தகவல்களுக்கான கியோட்டோ பட்டதாரி கல்லூரி ஜப்பான் மற்றும் களனிப் பல்கலைக்கழகம்.

ஜப்பானின் பாடசாலை தகவல்களுக்கான கியோட்டோ பட்டதாரி கல்லூரி மற்றும் களனிப் பல்கலைக்கழகம் ஆகியவற்றுக்கு இடையேயான புரிந்துணர்வு ஒப்பந்தம், கூட்டு பட்டப்படிப்பு திட்டங்களை வழங்குவதற்காக 2019 மே 23 அன்று களனிப் பல்கலைக்கழக துணைவேந்தர் அலுவலகத்தில் கையெழுத்திடப்பட்டது. கல்வி மாதிரி தொழில்முறை பாணி பள்ளியை அடிப்படையாகக் கொண்டது, இது நடைமுறை அறிவை வலியுறுத்துகிறது மற்றும் ஜப்பான் மொழி, ஆங்கிலம் மற்றும் தகவல் தொழில்நுட்பத்துடன் நன்கு அறிந்த உயர்தர மனித வளங்களை வளர்ப்பதை நோக்கமாகக் கொண்டுள்ளது.

பட்டப்பின் கற்கை மாணவர்களின் ஆராய்ச்சி திறன்களை மேம்படுத்துதல்

பட்டப்பின் கற்கைகள் பீடமானது, 2017 ஆம் ஆண்டில் பட்டப்பின் கற்கை மாணவர்களின் ஆராய்ச்சி திறன்களை மேம்படுத்துவதற்கான குறுகிய கால திட்டத்தில் தொடங்கப்பட்டது, ஆராய்ச்சி முறை மற்றும் அறிவியல் எழுத்தில் தங்கள் அறிவு மற்றும் திறன்களில் ஆர்வமுள்ள மாணவர்கள், ஆராய்ச்சி மாணவர்கள் பங்கேற்றனர். 2017 ஆம் ஆண்டில் ஐம்பத்தேழு மாணவர்கள், 2018 இல் 87 மாணவர்கள் பங்கேற்றனர்.

கணணிப் பொறிமுறை

இலங்கையில் பசுமை நடைமுறைகளை வெற்றிகரமாக கடைப்பிடித்த முதல் பல்கலைக்கழகமாக களனிப் பல்கலைக்கழகம் நகர்கிறது. நாம் ஒரு 'காகிதமற்ற' சமூகத்தை நோக்கி செல்லத் தொடங்கிவிட்டோம் என்ற கருத்துக்கு இணங்க, பட்டப்பின் படிப்புக்கள் பீடம் மாணவர்களின் நிர்வாகத்திற்காக 2016 இல் முழுமையாக டிஜிட்டல் மயமாக்கப்பட்ட முகாமைத்துவ முறையை நிறுவியது மற்றும் கணினி மூலம் நிகழ்நிலை (ஒன்லைன்) அணுகல் கிடைக்கும். அனைத்து நிகழ்நிலைத் தகவல்களும் திறன்பேசி அல்லது ஐபாட் வழியாக அணுகப்படும்.

சர்வதேச பட்டப்பின் ஆராய்ச்சி மாநாடு - 2019

களனிப் பல்கலைக்கழக பட்டப்பின் படிப்புக்கள் பீடத்தால் ஏற்பாடு செய்யப்பட்ட சர்வதேச பட்டப்பின் ஆராய்ச்சி மாநாடு 2019 டிசம்பர் 30 ஆம் திகதி சமூக விஞ்ஞானங்கள் பீடத்தின் கலையரங்கில் நடைபெற்றது. "டிஜிட்டல் உருமாற்றம் / கள் மூலம் பலதரப்பட்ட ஆராய்ச்சியைத் தக்கவைத்தல்" என்பது 2019 ஆம் ஆண்டில் மாநாட்டின் கருப்பொருளாக இருந்தது. 2016 முதல், மாநாடு ஒரு நிகழ்நிலை (ஒன்லைன்) மாநாட்டு முகாமைத்துவ தளத்தைப் பயன்படுத்தி ஏற்பாடு செய்யப்பட்டது, இது ஒரு மென்மையான ஒழுங்குமுறை செயல்முறை மற்றும் பதிவு மற்றும் மதிப்பாய்வில் சிறந்த தரவு நிர்வாகத்தை எளிதாக்கியது. தொடர்ச்சியாக 20 வது முறையாக ஏற்பாடு செய்யப்பட்டிருந்த இந்நிகழ்ச்சி, பயிற்சியாளர்கள், கல்வியாளர்கள், கொள்கை வகுப்பாளர்கள், ஆராய்ச்சியாளர்கள் மற்றும் பட்டப்பின் மாணவர்கள் உயர்தர ஆராய்ச்சிகளை வழங்குவதன் மூலம் தங்கள் அனுபவத்தையும் நிபுணத்துவத்தையும் பகிர்ந்து கொள்ள ஒரு தளத்தை வழங்கியது.

பட்டப்பின் படிப்புக்கள் பீட வெளியீடுகள் - 2019

17 முழு காகித கட்டுரைகளுடன் 2019 ஆம் ஆண்டில் வெளியிடப்பட்ட பட்டதாரி ஆய்வுகள் தொகுதி 07 இதழ் ஆகும்.

ஆண்டின் சிறப்பு சாதனைகள்

- கேம்ப்ரியன் சர்வதேச ஆய்வு நிலையம், பங்களாதேஷ் மற்றும் களனிப் பல்கலைக்கழகத்திற்கு இடையிலான புரிந்துணர்வு ஒப்பந்தத்தின் தொடர்ச்சி
- ஆஸ்திரேலியாவின் மத்திய குயின்ஸ்லாந்து பல்கலைக்கழகம் மற்றும் களனிப் பல்கலைக்கழகத்திற்கு இடையிலான புரிந்துணர்வு ஒப்பந்தத்தின் தொடர்ச்சி
- ஜப்பான், பாடசாலை தகவல்களுக்கான கியோட்டோ பட்டதாரி கல்லூரி உடனான புரிந்துணர்வு ஒப்பந்தம் (செயல்படுத்தல் நடைபெற்று வருகிறது)
- பல்கலைக்கழகத்தில் 1 வது திறன் சபை அறை நிறுவப்பட்டது.

- பட்டப்பின் படிப்புக்கள் பீடத்திற்காக ஒரு புதிய வலைத்தளம் தொடங்கப்பட்டது.
- உதவி நிதியாளரிற்கு புதிய அலுவலகம் நிறுவப்பட்டது
- ஷூம் காணலை மாநாடு - தற்போது விளக்கக்காட்சிகள் / கருத்துரை மற்றும் நிகழ்நிலை (ஒன்லைன்) கூட்டங்களிற்கு பயன்படுத்தப்படுகின்றது.

பேராசிரியர் ஜே.எம்.டி. ஆரியரத்ன

பீடாதிபதி / பட்டப்பின் படிப்புக்கள் பீடம்

2.4 மானிடவியல் பீடம்

தொலைநோக்கு

மானிடவியல் துறையில் சிறந்த நிலையமாக திகழ்தல்

செயற்பணிக் கூற்று

மொழி, கலை மற்றும் சமயத் துறைகளில் கல்வி மற்றும் ஆய்வின் ஊடாக மனித மூல வளங்களை வலுப்படுத்தல்

பீடத்தின் சுருக்கமான கண்ணோட்டம்

மானிடவியல் பீடத்தின் கல்வி மரபு மற்றும் வரலாறு வித்யாலங்கா பிரிவேனாவின் தொடக்கத்திலிருந்தே உள்ளது. வித்யாலங்கர உயர் கல்வி நிலையம் 1875 ஆம் ஆண்டில் மிகவும் மதிப்புமிக்க ஸ்ரீ தர்மலோகா தேரோவின் முன்முயற்சியால் நிறுவப்பட்டது, இறுதியில் இது 1959 ஆம் ஆண்டில் வித்யாலங்கரா பல்கலைக்கழகமாக மேம்படுத்தப்பட்டது. வித்யலங்கரா பல்கலைக்கழகத்தின் முதல் துணைவேந்தராக மிகவும் வணக்கத்திற்குரிய கிரிவத்துத்து ஸ்ரீ பஞ்ஞாசார தேரர் இருந்தார். இன்று, வித்யலங்கா பிரிவேனாவின் முன்னாள் பீடங்கள், மொழி பீடம், பௌத்த பீடம் மற்றும் கலைப் பீடம் ஆகியவை மானிடவியல் பீடத்தின் கீழ் வருகின்றன.

பீடத்தின் இலக்குகள்

- மொழி, கலை மற்றும் சமயக் கற்கைப் பிரிவுகளின் விழுமியங்களில் உயர் தரத்தினைப் பேணுதல் .
- தொழிற் சந்தையின் தற்போதைய தேவைகளைக் கருத்தில் கொண்டு கல்விப் பாட விதானத்தில் அபிவிருத்திகளை மேற்கொள்வதன் மூலம் தரமான கல்வியினை வழங்கல்.
- மாணவர் பரிமாற்ற நிகழ்ச்சித்திட்டங்களின் கீழ் வெளிநாட்டுப் பல்கலைக்கழகங்களில் பயில்வதற்கு மாணவர்களுக்கு சந்தர்ப்பங்கள் வழங்கல்.
- மாணவர்களை அவர்களது வேலையுடன் தொடர்புடைய பொருத்தமான துறைகளில் துறைசார்ந்த நிபுணர்களாக பணிபுரிவதற்கான இயலுமையினைக் கொண்டவர்களாக உருவாக்குவதற்கு தொழிற் பயிற்சிகள் மூலம் செயன்முறை அனுபவத்தினை வழங்கல்.
- பீடத்தின் ஆய்வுச் செயற்பாடுகளை விருத்தி செய்தல் மற்றும், ஆய்வுகளின் மூலம் மானிடவியல் துறையில் அத்துறையுடன் தொடர்புடைய கல்விசார் பிரச்சினைகளை வெளிக்கொணர்ந்து தீர்வுகாணல்.

- கணினி அடிப்படையிலான கற்பித்தல் முறைகள் உள்ளடங்களான கவர்ச்சிகரமான நவீன கற்பித்தல் முறைமைகளை பயன்படுத்தல்
- பீடத்தின் உட்கட்டுமான வசதிகளை மேம்படுத்தல், மாணவர்களுக்கு நட்புறவான சூழலை உருவாக்கல்
- கற்பித்தலை மிகவும் வினைதிறன் மிக்கதாகவும் தரமானதாகவும அமைத்துக் கொள்வதற்காக சிறந்த வகுப்பறைகளை நிறுவுதல்

பீடத்தின் பட்டப்படிப்பு திட்டங்களுக்கு அறிமுகம்

மானிடவியல் பீடம் ஒன்பது கல்வித் துறைகளைக் கொண்டுள்ளது, அவை கலைமாணி (பொது) பட்டம் மற்றும் கலைமாணி (கௌரவ) பட்டப்படிப்புகளை வழங்குகின்றன. துறைகளின் பெயர்கள் மற்றும் துறைகள் வழங்கும் பாடங்கள் கீழே பட்டியலிடப்பட்டுள்ளன.

அட்டவணை 2 2: மானிடவியல் பீடத்தின் துறைகள் மற்றும் துறைகள் வழங்கும் அந்தந்த பாடங்கள்

துறை	பாடங்கள்
சிங்களத் துறை	சிங்களம், இலக்கிய விமர்சனம்
ஆங்கிலத் துறை	ஆங்கில மொழியும் இலக்கியமும்
பாளி மற்றும் பௌத்த கற்கைகள் துறை	பாளி, பௌத்த கற்கைகள், பௌத்த தத்துவம்
சமஸ்கிருதம் மற்றும் கீழைத்தேச கற்கைகள் துறை	சமஸ்கிருதம், வாஸ்து விஞ்ஞானம்
ஹிந்தித் துறை	ஹிந்தி
நவீன மொழிகள் துறை	பிரெஞ்சு, ஜேர்மன் மொழி, ரஷ்ய மொழி, ஜப்பான் மொழி, சீனமொழி, கொரிய மொழி
மொழியியல் துறை	மொழியியல், மொழிபெயர்ப்பு முறைமைகள், தமிழ், இரண்டாவது மொழியாக தமிழ்
மேற்கத்தைய தொன்மைக் கலாசாரம் மற்றும் கிறிஸ்தவ கலாசாரத் துறை	மேற்கத்தைய தொன்மைக் கலாசாரம், கிறிஸ்தவ கலாசாரம்

டெல்ற் (ஆங்கில மொழி கற்பித்தல் துறை)		இரண்டாவது மொழியாக கற்பித்தல் ஆங்கிலம்
நுண்கலைத்துறை	நாடகமும் அரங்கியலும் மற்றும் உருவக்கலைகள் அலகு	நாடகமும் அரங்கியலும், உருவக் கலைகள் (புகைப்படக்கலை, தொலைக்காட்சி மற்றும் சினிமா)
	கட்புலக் கலைகளும் வடிவமைப்பும் மற்றும் ஆற்றுகைக் கலைகள் அலகு	கட்புலக் கலைகள் (கலைகள், கணணி வடிவமைப்பு), ஆற்றுகைக் கலைகள் (இசை, நடனம்)

ஆராய்ச்சி சிறப்பம்சங்கள் மற்றும் ஆராய்ச்சி மாநாடுகள்

- 2018 ஆம் ஆண்டில் ஆராய்ச்சி நடவடிக்கைகளின் சிறப்பம்சமாக மானிடவியல் குறித்த சர்வதேச மாநாட்டை ஏற்பாடு செய்தது ”(மறு) மானிடவியலை மதிப்பிடுதல்: மானிடவியல் மதிப்புகள் மற்றும் மனிதநேயங்களின் மதிப்பு”. மாநாடு 2019 மார்ச் 14, 15 திகதிகளில் நடைபெற்றது.
- பீடத்தின் இளமாணி ஆராய்ச்சி சிம்போசியம் 2019 ஆம் ஆண்டில் கல்வி நாட்கட்டியின் சிறப்பம்சமாகும், ஒரு நாள் மாநாடு 2019 டிசம்பர் 19 ஆம் திகதி நடைபெற்றது. இளமாணி பட்டதாரிகளுக்கு அவர்களின் மூல ஆராய்ச்சி திட்டங்களை பரந்த பார்வையாளர்கள் முன்னிலையில் முன்வைக்க ஒரு வாய்ப்பை வழங்கியது.
- சமஸ்கிருதம் மற்றும் கீழைத்தேசக் கற்கைகள் துறையானது சமஸ்கிருதம் மற்றும் கீழைத்தேசக் கற்கைகள் ஆய்வுகள் குறித்த 4 வது சர்வதேச மாநாட்டை 2019 நவம்பர் 07 ஆம் திகதி ஏற்பாடு செய்தது.
- ஆண்டின் சிறப்பு சாதனைகள்
- மானிடவியல் பீடம் எஹெட் திட்டத்தின் கீழ் எல்ரா-எல்ஸ் இற்கான ஆராய்ச்சி மானியத்தை வென்றது.
- எஹெட் திட்டத்தின் கீழ் ஆராய்ச்சி மானியத்தை வென்றதற்காக பீடக்குழுவுக்கு துணைவேந்தர் விருது வழங்கப்பட்டது.
- எதிர்காலத்தில் கல்வி ஒத்துழைப்பு மற்றும் மாணவர் பரிமாற்றத்திற்காக ஜப்பான் ஷினஷு பல்கலைக்கழகத்துடன் புரிந்துணர்வு ஒப்பந்தத்தில் பிடம் கையெழுத்திட்டது.

எதிர்கால வாய்ப்புக்கள்

பீடத்தின் வெளிநாட்டு மாணவர்களின் எண்ணிக்கையை அதிகரிப்பது மற்றும் மாணவர்களுக்கு உள்கட்டமைப்பு வசதிகளை மேம்படுத்துதல் ஆகியவற்றை நோக்கமாகக் கொண்டு திறன் வகுப்பறைகளுடன் பீடத்திற்கு 12 மாடி கட்டிடம் கட்ட திட்டமிட்டுள்ளது.

பரிணாமம் மற்றும் மைல்கற்கள்

பீடத்தின் கருத்துக்கள்

- மாணவர் பரிமாற்ற திட்டங்களின் கீழ் அந்த பல்கலைக்கழகங்களில் மாணவர்கள் படிக்க உதவும் வகையில் வெளிநாட்டு பல்கலைக்கழகங்களுடன் ஒத்துழைப்பை வலுப்படுத்துதல்.
- பீடத்தினை சர்வதேச தரத்திற்கு மேம்படுத்துதல்.

பேராசிரியர் ஆர்.எம்.பி.எ.ஃ.ப். ரத்னாயக்க

பீடாதிபதி / மானிடயவியல் பீடம்

2.5 மருத்துவபீடம்

கண்ணோட்டம்

சுமார் 35 ஏக்கர் பரப்பளவில், விசாலமான, வளாகத்தில், ராகமவில் மருத்துவ பீடம் அமைந்துள்ளது. இது செப்டம்பர் 1991 இல் நடவடிக்கைகளைத் தொடங்கியது. 2019 ஆம் ஆண்டில், மருத்துவ மாணவர்களின் 24 வது தொகுதி மற்றும் விஞ்ஞானமாணி (பேச்சு மற்றும் கேட்டல் விஞ்ஞானம்) 7 வது தொகுதி மாணவர்கள் பீடத்தில் பட்டம் பெற்றனர். எம்பிபிஎஸ் பட்டப்படிப்பு திட்டத்திற்கான மாணவர்களின் 30 மற்றும் 31 வது தொகுதிகளும், பிஎஸ்சி (எஸ்எச்எஸ்) பட்டப்படிப்பு திட்டத்திற்கான 12 வது தொகுதி மாணவர்களும் 2019 இல் சேர்க்கப்பட்டனர்.

முதுமாணித் திட்டங்களில் முது பொதுசுகாதாரமாணி (தொற்றுநோயியல்) திட்டம் மற்றும் மருத்துவ விஞ்ஞானத்தில் கலாநிதி, எம்.டி மற்றும் முதுதத்துவமாணி பட்டங்களுக்கு வழிவகுக்கும் ஆராய்ச்சி பட்டங்கள் அடங்கும். தொலைநிலை மற்றும் தொடர்ச்சியான கல்வி மையத்துடன் இணைந்து தொழில்சார் சிகிச்சையில் விஞ்ஞானமாணி, மற்றும் தொடுசிகிச்சையியலில் விஞ்ஞானமாணி ஆகிய இரண்டு வெளிவாரிப் பட்டப்படிப்புகளையும் இந்த பீடம் வழங்குகிறது:

டிசம்பர் 2019 நிலவரப்படி, பீடத்தில் 1325 இளமாணி மாணவர்கள் இருந்தனர். அவர்களில் வெளிநாட்டிலிருந்து 45 மாணவர்கள், முக்கியமாக தெற்காசிய நாடுகளைச் சேர்ந்தவர்கள். இந்த பீடத்தில் நிரந்தர ஆளணியில் 130 கல்விசார் ஊழியர்களும், தற்காலிக பணியாளர்களில் சுமார் 40 பேரும் உள்ளனர், மேலும் 60 க்கும் மேற்பட்ட வருகை தரும் ஊழியர்களும் உள்ளனர், இதில் இணைந்த போதனா மருத்துவமனைகளில் இணைக்கப்பட்டுள்ள ஆலோசகர்களும் உள்ளனர்.

பீடம் அதன் ஆராய்ச்சி நடவடிக்கைகளில் தன்னை பெருமைப்படுத்துகிறது, மேலும் அதன் வெளியீடு இலங்கையில் மருத்துவ பீடங்களில் மிக உயர்ந்ததாகும். 2019 ஆம் ஆண்டில் நடாத்தப்பட்ட விழாவில், இருபத்தொரு கல்வி ஊழியர்கள் 2018 ஆம் ஆண்டில் விஞ்ஞான வெளியீடுகளுக்கான ஜனாதிபதி விருதுகளைப் பெற்றனர்.

தொலைநோக்குக் கூற்று

மருத்துவபீடமானது மருத்துவ அறிவியல்களில் அறிவினைத் தோற்றுவிக்கவும் பகிர்ந்தளிக்கவும் உதவிடும் தனிச்சிறப்பு மற்றும் ஒருமைப்பாட்டுக் கலாசாரம் ஒன்றில் சர்வதேச ரீதியில் அங்கீகரிக்கப்பட்ட உயர்கல்வி நிறுவனமொன்றாக விளங்கிட விழைகின்றது.

இலட்சிய நோக்கு

மருத்துவ பீடம்,

- மருத்துவ மாணவர்கள் பட்டப்பின் மருத்துவர்கள் தரத்தினை ஒத்த சுகாதாரக் கவனிப்பு தொழில்வாண்மையாளர்கள் மற்றும் பொதுமக்களுக்கு கல்வி போதித்தல்.
- மனித நோய்களை வராமல் தடுத்தும், கண்டறிந்தும் அவற்றுக்கு சிகிச்சையளித்தல்
- விசாரணை முன்னெடுப்பு சமத்துவம் மற்றும் சமூகப் பொறுப்புடமை ஆகியவை குறித்த மெய்க்கருத்தொன்றை பேணி வளர்க்கும் உயர்தரக் கல்வி சூழல் ஒன்றில் அடிப்படைப் தேடுதல் ஆர்வம், ஆரம்பிப்பு, சமத்துவம் மற்றும் சமூக பொறுப்பு என்பவற்றினை வளர்க்கும் உயர் தரத்திலான கல்விச்சூழல் போன்றவற்றை உருவாக்குதல்.

பீடத்தின் பட்டதாரிகளுக்கு உலகமயமாக்கப்பட்ட சுகாதாரப் பாதுகாப்புச் சூழலில் தனிநபர்கள் மற்றும் கருத்துத் தலைவர்களாக சமூகம், நாடு மற்றும் அதற்கு அப்பால் சேவைகளை வழங்குவதில் வெற்றிகரமாக இருக்க அறிவு, திறன்கள் மற்றும் அணுகுமுறைகள் இருக்கும்.

மருத்துவ பீடத்தில், கற்பித்தல், மாணவர் பயிற்சி மற்றும் விஞ்ஞான விசாரணை ஆகியவற்றில் ஆர்வமுள்ள ஒரு கல்வி சமூகத்தால் அறிவு முன்னேறப்படுகிறது. கற்றல் மற்றும் ஆராய்ச்சிக்கு ஒரு சிறந்த சூழலை வழங்குவதன் மூலம், உதவித்தொகையை மிக உயர்ந்த மட்டத்தில் ஊக்குவிப்போம்.

பீடத்தினால் வழங்கப்படும் தகைமைகள்

பீடத்தினால் தற்போது வழங்கப்படும் தகைமைகள் பின்வருமாறு :

இளமாணிப்பட்டங்கள்

- மருத்துவமாணி சத்திர சிகிச்சை மாணி
- விஞ்ஞானமாணி (பேச்சும் கேட்டலும் விஞ்ஞானம்)

பட்டப்பின் பட்டங்கள்

- கலாநிதி
- மருத்துவ மருத்துவர்
- முதுதத்துவமாணி
- முதுபொதுசுகாதார மாணி

மருத்துவ பீடம் பின்வருவனவற்றில் திறமை கொண்ட ஒரு பட்டதாரியை உருவாக்குவதை நோக்கமாகக் கொண்டுள்ளது:

- நோயாளிகளின் மருத்துவ மதிப்பீடு மற்றும் மேலாண்மை
- தொடர்பு
- மக்கள் சுகாதாரம் மற்றும் சுகாதார அமைப்புகள் மற்றும் தகவல் முகாமைத்துவம்

பின்வருவனவற்றில் திறமை கொண்ட ஒரு விஞ்ஞானி

- மருத்துவத்தின் அறிவியல் அடிப்படை
- விமர்சன சிந்தனை மற்றும் ஆராய்ச்சி

மற்றும் பின்வரும் திறமை கொண்ட ஒரு நிபுணர்

- தொழில்முறை மதிப்புகள், அணுகுமுறைகள் மற்றும் நெறிமுறைகள்.

மருத்துவமாணி சத்திர சிகிச்சை மாணி ஆய்வுத் திட்டம் ஒரு உறுப்பு அமைப்பு அடிப்படையிலான, ஒருங்கிணைந்த பாடத்திட்டத்துடன் 5 ஆண்டு காலமாகும். கீழே பட்டியலிடப்பட்டுள்ளபடி பார் பட்டியலுடன் இது 3 கட்ட ஆய்வுகளைக் கொண்டுள்ளது

- மருத்துவ பட்டங்களுக்கான முதல் தேர்வு
- மருத்துவ பட்டங்களுக்கான இரண்டாவது தேர்வு
- மருத்துவ பட்டங்களுக்கான இறுதித் தேர்வு.

விஞ்ஞானமாணி பேச்சு மற்றும் கேட்டல் விஞ்ஞானம் பட்டத்திற்கான திட்டம்

மருத்துவ பீடத்தால் வழங்கப்படும் இந்த திட்டம் இலங்கையில் பேச்சு மற்றும் கேட்டல் விஞ்ஞானத்தில் விஞ்ஞானமாணி பட்டம் (பேச்சு மற்றும் மொழி சிகிச்சை அல்லது கேட்டல் ஆகியவற்றில் நிபுணத்துவம் பெற்றது) வழிவகுக்கும் முதல் அங்கீகரிக்கப்பட்ட தொழில்முறை பயிற்சி திட்டமாகும். பி.எஸ்.சி (எஸ்.எச்.எஸ்) என்பது நான்கு ஆண்டு படிப்பு திட்டமாகும். பாடத்திட்டம் பாடநெறி அலகு முறையை அடிப்படையாகக் கொண்டது.

பல்வேறு குறைபாடுகள் உள்ளவர்களுக்கு உதவும் வகையில் பயிற்சி மையம், அயதி (சமஸ்கிருதத்தில் நம்பிக்கை) மையம் 2019 இல் அமைக்கப்பட்டது. இந்த மையத்தை அயனி அறக்கட்டளை தொழில்நுட்ப நிபுணத்துவத்துடன் களனிப் பல்கலைக்கழக மருத்துவ பீடத்தால் வழங்கப்பட்டுள்ளது.

இலங்கை இராணுவம் இந்த அதிநவீன கட்டிடத்தை 2019 ஜுலை 18 ஆம் தேதி களனிப் பல்கலைக்கழகத்தில் ஒப்படைத்தது. அதன் பின்னர், ஊழியர்கள் மற்றும் வெளி ஆசிரியர்களான கேட்டலியலாளர்கள், கல்வி சிகிச்சையாளர்கள், தொழில்சார் சிகிச்சையாளர்கள், குழந்தை மருத்துவர்கள், தொடுசிகிச்சையாளர்கள், உளவியலாளர்கள், பேச்சு மற்றும் மொழி சிகிச்சையாளர்கள் மற்றும் ஆதரவு வேலைவாய்ப்பு அதிகாரிகள் வசதிகளை வழங்குகிறார்கள்.

எதிர்கால வாய்ப்புக்கள்:

50 மாணவர்களுக்கான தொழில்சார் சிகிச்சையில் விஞ்ஞானமாணி கௌரவ பட்டத்திற்கு வழிவகுக்கும் புதிய பட்டப்படிப்பு திட்டம் 2019/2020 கல்வியாண்டில் திட்டமிடப்பட்டுள்ளது.

பேராசிரியர் பி.எஸ்.விஜேரத்னே

பீடாதிபதி / மருத்துவ பீடம்

2.6 விஞ்ஞான பீடம்

இலட்சிய நோக்கு

களனிப் பல்கலைக்கழகத்தின் விஞ்ஞான பீடத்தின் நோக்கம், தேசிய வளர்ச்சி மற்றும் மனிதகுலத்தின் நல்வாழ்வுக்கு குறிப்பிடத்தக்க பங்களிப்பைச் செய்யக்கூடிய அதிக ஊக்கமுள்ள பட்டதாரிகள் மற்றும் முதுமாணிப் பட்டதாரிகளை உருவாக்குவது, ஆராய்ச்சி மற்றும் பல்வேறு விஞ்ஞான துறைகளில் ஆலோசனை மற்றும் ஆலோசனை சேவைகளை வழங்குதல் இயற்கை வளங்களின் நிலையான பயன்பாடு மற்றும் பாதுகாப்பிற்கான சூழலைப் பற்றிய சிறந்த புரிதல் ஆகியவற்றை ஏற்படுத்ததல் ஆகும்.

பீடத்திற்கான அறிமுகம்

1959 ஆம் ஆண்டில் நிறுவப்பட்ட வித்யாலங்கரா பல்கலைக்கழகத்தின் ஐந்து பீடங்களில் விஞ்ஞான பீடமும் ஒன்றாகும். தற்போது, விஞ்ஞான பீடம் எட்டு கல்வித் துறைகளைக் கொண்டுள்ளது, அதாவது இரசாயனவியல், கைத்தொழில் முகாமைத்தவம், கணிதம், நுண்ணுயிரியல், பௌதீகவியல் மற்றும் இலத்திரனியல், தாவரம் மற்றும் மூலக்கூற்று உயிரியல், புள்ளிவிபரவியல் மற்றும் கணினி விஞ்ஞானம் மற்றும் விலங்கியல் மற்றும் சுற்றுச்சூழல் முகாமைத்தவம் போன்றவை ஆகும்

பீடத்தின் பட்டப்படிப்புகள் பற்றிய சுருக்கமான அறிமுகம்

தற்போது, விஞ்ஞான பீடம் 3 ஆண்டு காலத்திற்கு மூன்று இளமாணிப் பட்டப்படிப்பு திட்டங்களையும், 4 ஆண்டு காலத்திற்கு நான்கு இளமாணி சிறப்புப் பட்டப்படிப்புகளையும் வழங்குகிறது. இளமாணிப் பட்டத்திட்டங்கள், விஞ்ஞானமாணி, சுற்றுச்சூழல் பாதுகாப்பு மற்றும் நிர்வாகத்தில் விஞ்ஞானமாணி, மற்றும் பௌதீகவியல் மற்றும் இலத்திரனியல் துறையில் விஞ்ஞானமாணி என்பவற்றுடன் சிறப்பு விஞ்ஞானமாணிப் பட்டப்படிப்புகளாக, விஞ்ஞானமாணி, சுற்றுச்சூழல் பாதுகாப்பு மற்றும் நிர்வாகத்தில் விஞ்ஞானமாணி, முகாமைத்துவ மற்றும் தகவல் தொழில்நுட்பத்தில் விஞ்ஞானமாணி மற்றும் மென்பொருள் பொறியியலில் விஞ்ஞானமாணி பட்டங்களை வழங்குகின்றது.

2017/2018 கல்வியாண்டில் மாணவர்களின் சேர்க்கை 660 ஆகும். தற்போது, பீடம் 2080 இளமாணிப் பட்டதாரி மாணவர்களுக்கு சேவை செய்கின்றது. இந்த பீடத்தில் 130 கல்விசார் ஊழியர்கள், 01 கல்வி உதவி ஊழியர் மற்றும் 98 கல்விசாரா ஊழியர்கள் உள்ளனர்.

ஆண்டுதோறும், விஞ்ஞான பீடம் முறையே 185 மற்றும் 300 மாணவர்களை உயிரியல் விஞ்ஞானம் மற்றும் பௌதீகவியல் விஞ்ஞானம் துறைகளில் சேர்க்கிறது. முகாமைத்தவ தகவல் தொழில்நுட்பத்தில் விஞ்ஞானமாணி சிறப்பு பட்டத்திற்காக 100 மாணவர்களும், சுற்றுச்சூழல் பாதுகாப்பு மற்றும் நிர்வாகத்தில் சிறப்பு விஞ்ஞானமாணி பட்டத்திற்காக 60 மாணவர்களும், மென்பொருள் பொறியியலில் சிறப்பு விஞ்ஞானமாணி மற்றும் சிறப்பு விஞ்ஞான மாணிப் பட்டங்களுக்காக தலா 50 மாணவர்களும் தனித்தனி சாளரங்கள் வழியாக அனுமதிக்கப்படுகின்றனர்.

பௌதீகவியல் மற்றும் உயிரியல் விஞ்ஞானத்தைச் சேர்ந்த மாணவர்களுக்கு வர்த்தகம் மற்றும் முகாமைத்துவ ஆய்வுகள், மானிடவியல் மற்றும் சமூக விஞ்ஞானபீடங்களிலிருந்து பல துணைப் படிப்புகள் வழங்கப்படுகின்றன. தற்போது, விஞ்ஞான பீடம் 4 முதுவிஞ்ஞானமாணி பட்டப்படிப்புகள் மற்றும் ஒரு பட்டப்பின் தகைமைச் சான்றிதழ் திட்டத்தை நடாத்துகிறது.

பீடத்தின் கல்வித் திட்டங்கள் ஒரு "பாடநெறி அலகு அமைப்பில்" இயங்குகின்றன, அதாவது இரண்டு அரையாண்டு கல்வியாண்டில் ஒரு அரையாண்டு பரீட்சைகள் மற்றும் தொடர்ச்சியான மதிப்பீடுகளுடன் ஒரு மட்டுப்படுத்தப்பட்ட, கிரடிற் அடிப்படையிலான அமைப்பு. இது பாடங்களின் பரீட்சையில் அதிகபட்ச நெகிழ்வுத்தன்மையை வழங்குவதற்காக வடிவமைக்கப்பட்ட பல்வேறு வகையான அலகு சேர்க்கைகளை வழங்குகிறது.

தற்போதைய முன்னேற்றம்

2019 ஆம் ஆண்டில் எஹெட் செயல்பாட்டின் கீழ் (உலக வங்கி நிதியளிக்கப்பட்ட திட்டங்களில் ஒன்று) விஞ்ஞான பீடத்தினால் பின்வரும் மானியங்களைப் பெற முடிந்தது:

1. எல்ரா - எல்ஸ் பீட திட்டம் - 100 மில்லியன் இலங்கை ரூபாய்கள்
2. மேம்பாட்டு சார்ந்த ஆராய்ச்சி - 40 மில்லியன் இலங்கை ரூபாய்கள்

3. எல்ரா - எல்ஸ் துறை சார்ந்த துணை திட்டங்கள்
   அ) கைத்தொழில் முகாமைத்துவத் துறை - 15 மில்லியன் எல்ரா - இலங்கை ரூபாய்கள்
   ஆ) தாவர மற்றும் மூலக்கூறு உயிரியல் துறை - 15 மில்லியன் இலங்கை ரூபாய்கள்
4. முடிவுகள் பகுதி 1 உட்கொள்ளலை அதிகரிக்க - கைத்தொழில் முகாமைத்துவத் துறை - 50 மில்லியன் இலங்கை ரூபாய்கள்
5. ஆராய்ச்சி கண்டுபிடிப்பு மற்றும் வணிகமயமாக்கல்
   அ) இரசாயனவியல் துறை - 40 மில்லியன் இலங்கை ரூபாய்கள்
   ஆ) பௌதீகவியல் மற்றும் இலத்திரனியல் துறை - 40 மில்லியன் இலங்கை ரூபாய்கள்

பாடங்களின் பல்வகைப்படுத்தல் காரணமாக, பீடத்தில் இரண்டு கல்வித் துறைகள் 2019 இல் மறுபெயரிடப்பட்டன:

1. தாவரவியல் துறையானது, தாவரவியல் மற்றும் மூலக்கூறு உயிரியல் துறை என மறுபெயரிடப்பட்டது.
2. பௌதீகவியல் துறையானது, பௌதீகவியல் துறை மற்றும் இலத்திரனியல் துறை என மறுபெயரிடப்பட்டது.

2019 நவம்பர் 27 முதல் 29 வரையிலான காலகட்டத்தில் பதினொரு கண்காட்சி கூடங்களை நடாத்தியதன் மூலம் களனிப் பல்கலைக்கழகத்தின் 60 வது ஆண்டு விழாவிற்கு விஞ்ஞான பீடம் குறிப்பிடத்தக்க பங்களிப்பை வழங்கியது.

விஞ்ஞான பீடத்தில் உள்ள ஆறு மாடி கட்டிடம் நிறைவடையும் நிலையில் உள்ளது, மேலும் இது கைத்தொழில் முகாமைத்துவ தொழில்நுட்ப திட்டத்தில் சிறப்பு விஞ்ஞானமாணி பட்டத்தினை நடாத்த கைத்தொழில் முகாமைத்துவ துறையினால் பயன்படுத்தப்படும். புதிய விரிவுரை அரங்கு வளாகத்தின் கட்டுமானப் பணிகள் நடைபெற்று வருகின்றன, மேலும் இது விஞ்ஞான பீடத்தில் மாணவர் மையப்படுத்தப்பட்ட கற்றல் நடவடிக்கைகளுக்கு உதவும்.

பின்வரும் நிலையங்களும் அலகுகளும் விஞ்ஞான பீடத்தின் கீழ் நிறுவப்பட்டு செயல்பட்டு வருகின்றன.

- பழுது மற்றும் கருவி பிரிவு, பௌதீகவியல் மற்றும் இலத்திரனியல் துறையால் பராமரிக்கப்படுகிறது. இந்த அலகு ஆய்வக உபகரணங்கள், கருவிகள், சாதனங்கள்

உள்ளிட்ட மின்சார மற்றும் மின்னணு பொருட்களின் பழுது மற்றும் பராமரிப்பு பணிகளை மேற்கொள்கிறது.

- பீடத்தின் கண்ணாடி ஊதுதல் நிலையம், அரச மற்றும் தனியார் துறைக்கு ஒரு தனித்துவமான சேவையை வழங்குகிறது.
- ஆராய்ச்சி மற்றும் சேவை நிலையம், எச்ஈரிசி சாளரம் 4 திட்டத்தின் கீழ் அமைக்கப்பட்டது. இது விஞ்ஞான பீடத்தில் ஆராய்ச்சி மற்றும் தொடர்புடைய நடவடிக்கைகளின் வணிகமயமாக்கலை எளிதாக்குவதற்கும் ஊக்குவிப்பதற்கும் ஆகும்.
- ”எறும்பு ஆராய்ச்சி” க்கான பிராந்திய மையம் 2016 ஆம் ஆண்டில் விலங்கியல் மற்றும் சுற்றுச்சூழல் முகாமைத்துவ துறை நிறுவனத்தில் நிறுவப்பட்டது. மாதிரி முறைகள் மற்றும் எறும்புகளை அடையாளம் காண்பது குறித்த சர்வதேச பயிற்சித் திட்டங்களை நடத்துகிறது, மேலும் அவற்றின் வாழ்விடங்கள், குடும்பங்கள் மற்றும் தனித்துவமான நடத்தைகள் பற்றிய தகவல்களையும் கொண்டுள்ளது.
- களனிப் பல்கலைக்கழகத்தின் பசுமைக் கருத்தை வலுப்படுத்தும் பொருட்டு பெப்ரவரி 2016 இல் சூரிய தீர்வுகள் மையம் (எஸ்.எஸ்.சி) நிறுவப்பட்டது. இந்த மையம் ஒரு முழு சிறப்பு சூரிய சக்தியில் இயங்கும் சக்கர நாற்காலி மற்றும் பிரதான உணவகத்திற்கான சூரிய சக்தி உதவி கொதிகலன் ஆகியவற்றை வடிவமைத்து தயாரித்துள்ளது. சமூகங்களுக்கு சூரிய ஆற்றலை மிகவும் மலிவுபடுத்தும் பொருட்டு குறைந்த செலவில் சிறிய அளவிலான எரிசக்தி தீர்வை தயாரிப்பதில் தற்போது நிலையம் கவனம் செலுத்துகிறது.
- மத்திய கருவி ஆய்வகம் பீடத்தில் மையப்படுத்தப்பட்ட ஆராய்ச்சி நடவடிக்கைகளை நடாத்துவதற்கான வசதிகளை வழங்குகிறது. இது ஜூன் 2012 இல் எச்ஈரிசி சாளரம் 3 திட்டத்தின் செயல்பாடாக நிறுவப்பட்டது. தற்போது இந்த ஆய்வகத்தில் 20 மில்லியன் இலங்கை ரூபாய்கள் மதிப்புள்ள உபகரணங்கள் உள்ளன.

ஆண்டின் சிறப்பு சாதனைகள்

களனிப் பல்கலைக்கழக வரலாற்றில் முதல்முறையாக, பௌதீகவியல் மற்றும் இலத்திரனியல் துறை, வரையறுக்கப்பட்ட ஒறெல் கூட்டுத்தாபனம் (தனியார்) நிறுவனத்துடன் கூட்டுசேர்வதில்

ஒரு கருவியாகப் பங்கு வகித்தது, இது ஒரு புதுமையான தயாரிப்புக்கு உரிமம் வழங்குவதற்காக ”தொலைதூரக் கட்டுப்படுத்தக்கூடிய சீராக்கி தொடரில் இணைக்கப்பட்ட மற்றும் தூண்டக்கூடிய சுமைகளுடன் இணைக்கப்பட்டுள்ளது”. இந்த கண்டுபிடிப்பு பௌதீகவியலில் சிறப்பு விஞ்ஞானமாணி பட்டதாரியினால் தனது இறுதி ஆண்டு ஆராய்ச்சி திட்டத்தின் மூலம் செய்யப்பட்டது.

2019 ஆம் ஆண்டு ஒக்டோபர் 25 ஆம் தேதி நடைபெற்ற ”தொழில்நுட்பம்: தொழில்நுட்ப தொழில்முனைவோரின் அடுத்த தலைமுறையை ஊக்குவித்தல்” என்ற கருப்பொருளின் கீழ் தூய மற்றும் பயன்பாட்டு அறிவியல் குறித்த சர்வதேச ஆராய்ச்சி சிம்போசியத்தை விஞ்ஞானபீடம் ஏற்பாடு செய்தது.

எதிர்கால வாய்ப்பு

எதிர்காலத்தில் பின்வரும் பட்டப்படிப்பு திட்டங்களை அறிமுகப்படுத்த விஞ்ஞான பீடம் எதிர்பார்க்கிறது.

1. இலத்திரனியல் மற்றும் கணணி விஞ்ஞானத்தில் சிறப்பு விஞ்ஞானமாணி
2. கணணி விஞ்ஞானத்தில் இலத்திரனியல் மற்றும் கணணி விஞ்ஞானத்தில் சிறப்பு விஞ்ஞானமாணி
3. இலத்திரனியிலில் இலத்திரனியல் மற்றும் கணணி விஞ்ஞானத்தில் சிறப்பு விஞ்ஞானமாணி
4. இலத்திரனியல் மற்றும் கணணி விஞ்ஞானத்தில் விஞ்ஞானமாணி
5. கணணி விஞ்ஞானத்தில் இலத்திரனியல் மற்றும் கணணி விஞ்ஞானத்தில் விஞ்ஞானமாணி
6. இலத்திரனியிலில் இலத்திரனியல் மற்றும் கணணி விஞ்ஞானத்தில் விஞ்ஞானமாணி
7. தரவு விஞ்ஞானம் மற்றும் பகுப்பாய்வுகளில் விஞ்ஞானமாணி
8. 3 பிளஸ் 1 பட்டம் திட்டம் - சிறப்பு விஞ்ஞானமாணிப் பட்டம்
9. மென்பொருள் பொறியியலில் விஞ்ஞானமாணி - வெளிவாரிப்பட்டம்
10. வானியலில் தகைமைச் சான்றிதழ்
11. கணினி விஞ்ஞானத்தில தகைமைச் சான்றிதழ்
12. தகவல் தொழில்நுட்பத்தில் தகைமைச் சான்றிதழ்

ஊழியர்கள் மற்றும் மாணவர்களின் அர்ப்பணிப்பு மற்றும் உத்வேகம் காரணமாக, களனிப் பல்கலைக்கழகத்தின் விஞ்ஞான பீடம் இப்போது மூன்றாம் நிலை கல்வியில் சிறந்த நிலையமாக மாறியுள்ளது. சிந்தனை சுதந்திரம், புதுமை மற்றும் படைப்பாற்றல் ஆகியவற்றை மேம்படுத்துவதற்காக பீடத்தில் ஒரு சூழல் உருவாக்கப்பட்டுள்ளது. விஞ்ஞான பீடத்திலிருந்து தேசத்திற்கு வழங்கப்படும் பட்டதாரிகள் சந்தேகத்திற்கு இடமின்றி மனிதகுலத்தின் நல்வாழ்வுக்கு குறிப்பிடத்தக்க பங்களிப்பை வழங்குவார்கள்.

இந்த திறனுடனும், பணிக்கு ஏற்பவும், அறிஞர்கள் மற்றும் நிபுணர்களை திறன், திறன்கள் மற்றும் அணுகுமுறையுடன் தயாரித்து உற்பத்தி செய்வதற்கும், பொருளாதாரத்தை இயக்குவதற்கும், சிவில் சமூகம் மற்றும் அரசாங்கத்தை ஆதரிப்பதற்கும், அத்தியாவசிய முடிவுகளை எடுப்பதற்கும் விஞ்ஞான பீடம் அதன் தனித்துவமான சேவைகளை மனிதகுலத்தின் ஆர்வத்துடன் வழங்கி வருகிறது.

பேராசிரியர் (திருமதி.) பி.எம்.ஜயவர்த்தன
பீடாதிபதி / விஞ்ஞான பீடம்

2.7 சமூக விஞ்ஞானங்கள் பீடம்

பீடத்திற்கான அறிமுகம்

சமூக விஞ்ஞானங்கள் பீடம் தொல்லியல், பொருளாதாரம், புவியியல், வரலாறு, சர்வதேச ஆய்வுகள், நூலகம் மற்றும் தகவல் அறிவியல், வெகுஜன தொடர்பு, தத்துவம், அரசியல் விஞ்ஞானம், சமூக புள்ளிவிபரவியல், சமூகவியல் மற்றும் விளையாட்டு விஞ்ஞானம் மற்றும் உடற்கல்வி ஆகிய பன்னிரண்டு துறைகளைக் கொண்டுள்ளது. பீடம் பதினெட்டு பாடப் பிரிவுகளில் கலைமாணி (பி.ஏ) மற்றும் சிறப்பு கலைமாணி பட்டங்களை வழங்குகிறது. நல்ல தகுதிவாய்ந்த கல்விசார் ஊழியர்கள் ஒவ்வொரு பாடப் பகுதியையும் பற்றிய தங்கள் அறிவைப் பரப்புகிறார்கள், அதே நேரத்தில் ஒவ்வொரு பாடப் பகுதியிலும் புகழ்பெற்ற அறிஞர்களை வருகை தரும் விரிவுரையாளர்களாக பீடம் அழைக்கிறது. மாணவர்கள் எப்போதும் சுயாதீனமான கற்றலில் ஈடுபட ஊக்குவிக்கப்படுகிறார்கள். ஒவ்வொரு துறையும் அதன் பாடத்திட்டங்கள் மற்றும் கற்பித்தல் மற்றும் கற்றல் செயல்முறைகளை பீடமாணவர்களின் தத்துவார்த்த மற்றும் நடைமுறை அறிவு, திறன்கள் மற்றும் படைப்பாற்றலை மேம்படுத்தும் நோக்கில் வடிவமைத்துள்ளது. படிப்புகள் மற்றும் சமூக அறிவியல் தொடர்பான ஆராய்ச்சிகளை நடாத்துவதில் இடைநிலை மற்றும் பலதரப்பட்ட அணுகுமுறைகளையும் இந்த படிப்புகள் ஊக்குவிக்கின்றன. கற்றல் மற்றும் ஆராய்ச்சியில் ஈடுபடும் செயல்முறைகளில், மாணவர்களுக்கு ஒவ்வொரு துறையிலும் எண்ணற்ற வாய்ப்புகள் மற்றும் வசதிகள் வழங்கப்படுகின்றன. கூடுதலாக, பொது தனி நிறுவனங்களில் உள்ள பீடத்தில், பனையோலைச்சுவடி, கையெழுத்துப் பிரதி ஆய்வு மற்றும் ஆராய்ச்சி நூலகம், கணினி மற்றும் தகவல் தொழில்நுட்ப ஆய்வகங்கள், சமூக விஞ்ஞான ஆராய்ச்சி நிலையம், ஆசிரிய ஆராய்ச்சி நூலகம் மற்றும் கலையரங்கங்கள் போன்ற அலகுகள் மற்றும் இடங்கள் மாணவர்களின் கற்றல் செயல்முறைகளின் பல்வேறு நிலைகளுக்கு சேவை செய்கின்றன.

பீடத்தின் பார்வை

சுயாதீன சிந்தனை, விமர்சன பகுப்பாய்வு, சமூகப் பொறுப்புணர்வு, கலாச்சார பன்முகத்தன்மை மற்றும் நெறிமுறை விழுமியங்களை மதித்து பலதரப்பட்ட மற்றும் இடைநிலை ஒத்துழைப்பு

மூலம் குறிப்பாக இலங்கையின் வளர்ச்சியில் அர்ப்பணிப்புடன், பொதுவாக தெற்காசியாவை வளர்ப்பதன் மூலம் சிறப்பைப் பேணுதல்.

பீடத்தின் பணி

கற்பித்தல், ஆராய்ச்சி, புதுமை மற்றும் அறிவுசார் தலைமை ஆகியவற்றின் மூலம் இலங்கை சமூகத்தின் சமூக பொருளாதார, அரசியல், கலாச்சார மற்றும் கல்வி வளர்ச்சியை மேம்படுத்துதல் மற்றும் முன்னோக்கிச் செல்லுதல்.

பீடத்தின் பட்டப்படிப்புகள் பற்றிய சுருக்கமான அறிமுகம்

பீடம் இளமாணி மற்றும் முதுமாணி மட்டங்களில் கல்வித் திட்டங்களை நடாத்துகிறது. கலைமாணி மற்றும் கலைமாணி சிறப்பு திட்டங்கள் இளமாணி மட்டத்தில் நடாத்தப்படுகின்றன, முதுகலைமாணி (எம்.ஏ) (பாடநெறியுடன்) மற்றும் சமூக விஞ்ஞான முதுமாணி (எம்.எஸ்.எஸ்.சி) (பாடநெறி மற்றும் ஆராய்ச்சி ஆகிய இரண்டையும் சேர்த்து) ஒவ்வொரு துறையும் முதுமாணி மட்டத்தில் வழங்கப்படுகின்றன. கூடுதலாக, பல பட்டப்பின் தகைமைச் சான்றிதழ்கள் பீடத்தின் சில துறைகளால் வழங்கப்படுகின்றன. மேலும், பல்கலைக்கழகத்தின் பட்டதாரி ஆய்வுகள் பீடம் வழங்கும் சமூக விஞ்ஞானம் தொடர்பான முதுதத்துவமாணி மற்றும் கலாநிதி பட்டங்களின் மேற்பார்வை மற்றும் கண்காணிப்பு செயல்முறைகளை பெரும்பாலான துறைகள் கையாளுகின்றன.

தற்போதைய முன்னேற்றம்

சமூக விஞ்ஞான பீடம் ஒரு பீடமாகவும், தனிப்பட்ட துறைகளின் வடிவத்திலும் கருத்தரங்குகள், ஆராய்ச்சி சிம்போசியா, மாநாடுகள் மற்றும் ஆராய்ச்சி திட்டங்களை தேசிய மற்றும் சர்வதேச மட்டங்களில் நடாத்துகிறது. மேலும், புத்தக வெளியீடுகள், நினைவு மற்றும் ஆராய்ச்சி வெளியீடுகள், கல்வி அரங்குகள், பட்டறைகள் மற்றும் விருந்தினர் சொற்பொழிவுகள் போன்ற நடவடிக்கைகள் பீடத்தின் துறைகளால் ஏற்பாடு செய்யப்படுகின்றன. இருப்பினும், கொவிட் 19 தொற்றுநோய் பரவாமல் தடுப்பதற்காக பல்கலைக்கழக மானியங்கள் ஆணைக்குழு மேற்கொண்ட நடவடிக்கைகளின் விளைவாக, மாணவர்களுக்கான பல்கலைக்கழகம் மூடப்பட்டதால் பீடத்தின் கற்பித்தலின் பெரும்பாலான நடவடிக்கைகள் தற்காலிகமாக

நிறுத்தப்பட்டுள்ளன. உண்மையில், கிட்டத்தட்ட அனைத்து துறைகளும் இளமாணி மட்டத்தின் பெரும்பாலான பாடப்பிரிவுகளுக்கு நிகழ்நிலை கற்பித்தல் திட்டங்களை வெற்றிகரமாக நடாத்துகின்றன.

ஆண்டின் சிறப்பு சாதனைகள்

2019/2020 கல்வியாண்டில், தொல்பொருள் துறை மற்றும் ஷாங்காய் அருங்காட்சியகம், சீனாவின் ஐந்து ஆண்டு அகழ்வாராய்ச்சி திட்டத்தை (2019-2023) யாழ்ப்பாண தீபகற்பத்தில் தொடங்கியது. இந்த திட்டத்தின் முதல் கட்டம் 2019 டிசம்பரில் நிறைவடைந்தது. மேலும், சீனாவின் சிச்சுவான் பல்கலைக்கழகத்துடன் இணைந்து மந்தாய் பண்டைய கடல் துறைமுகத்தில் தொல்பொருள் அகழ்வாராய்ச்சியைத் திணைக்களம் தொடங்கியது.

மேலும், சமூக விஞ்ஞானங்கள் பீடத்தின் ஆய்வுக் குழு ஒன்று எஹெட் (உயர்கல்வி விரிவாக்கம் மற்றும் மேம்பாட்டை துரிதப்படுத்துதல்) செயல்பாட்டின் டோர் ஹெம்ஸ் திட்டங்களின் கீழ் 10 மில்லியன் மதிப்புள்ள மதிப்புமிக்க ஆராய்ச்சி மானியத்தை வென்றது. ”இலங்கையில் நிலையான அபிவிருத்தி இலக்குகளில் சமூகப் பாதுகாப்பின் தாக்கம்: ஒரு அனுபவ பகுப்பாய்வு” என்ற தலைப்பில் இந்த ஆய்வு மேற்கொள்ளப்பட்டுள்ளது.

எதிர்கால வாய்ப்புக்கள்

பீடத்தின் ஒட்டுமொத்த நோக்கம் இலங்கையில் உள்ள அரச பல்கலைக்கழகங்களில் இருந்து சமூக விஞ்ஞானம் அல்லது கலைத்துறையில் முதலிடம் வகிப்பதாகும். இந்த இலக்கை அடைவதற்கு, பீடத்தின் மனித வளங்கள், ஆராய்ச்சி திறன் மற்றும் உள்கட்டமைப்பு வசதிகளை மேம்படுத்துதல் மற்றும் முன்னேற்றுதல் ஆகியவற்றின் தேவை அங்கீகரிக்கப்பட்டுள்ளது. மேலும், கல்வி நடவடிக்கைகள் மற்றும் கற்றல் செயல்முறைகளை வளர்ப்பதற்கான பாடத்திட்ட மற்றும் பாடநெறி நடவடிக்கைகளின் வடிவமைப்பு மற்றும் உருவாக்கம் முக்கியத்துவம் வாய்ந்தவை என்பது அங்கீகரிக்கப்பட்டுள்ளது. மாணவர்களின் மென்திறன்களை வளர்த்துக் கொள்ளும்போது அவர்களின் தகவல் தொழில்நுட்பத் திறன்களையும் ஆங்கில அறிவையும் வளர்த்துக் கொள்ள வேண்டும் அல்லது மேம்படுத்த வேண்டும் என்பது ஒரு முக்கியமான பிரச்சினையாகும். மேலும், பீடம் ஆராய்ச்சி நடவடிக்கைகளை விரிவுபடுத்துவதையும், பரந்த மற்றும் நடைமுறை ரீதியான

ஆராய்ச்சி கலாச்சாரத்தின் தோற்றத்தைத் தொடங்குவதையும் நோக்கமாகக் கொண்டுள்ளது, இது கல்வி ஊழியர்களையும் மாணவர்களையும் உள்ளடக்கியது, மேலும் தேசத்திற்கு சேவை செய்வதற்காக அதிக ஆராய்ச்சி சார்ந்த பட்டதாரிகளை உருவாக்கும் நோக்கில். மேலும், பல முக்கிய முயற்சிகள், குறிப்பாக இளமாணி மற்றும் முதுமாணி திட்டங்களில் பாடத்திட்ட மேம்பாடு மற்றும் தேசிய மற்றும் சர்வதேச தரநிலைகள் மற்றும் நிலையான அபிவிருத்தி இலக்குகளுடன் இணைந்திருக்கும் விதிமுறைகளின் அடிப்படையில் பணியாளர்கள் மேம்பாடு ஆகியவை திட்டமிடப்பட்டுள்ளன. கூட்டு முயற்சிகளைப் பொறுத்தவரை, தொழில் மற்றும் வெளிநாட்டு பல்கலைக்கழகங்களுடன் பணியாற்றுவதற்கும் பங்குதாரர்களுடன் தொடர்ந்து கலந்துரையாடலுக்கும் அதிக முக்கியத்துவம் அளிக்கப்படும்.

பேராசிரியர் எம்.எம்.குணதிலக

பீடாதிபதி / சமூக விஞ்ஞானங்கள் பீடம்

3. மாணவர் தகவல்கள்

2019 ஆம் ஆண்டில் பல்கலைக்கழகமானது 3,381 மாணவர்களை உள்வாரிப்பட்டக் கற்கைநிகழ்ச்சித் திட்டங்களுக்காகவும், 4,602 மாணவர்களை வெளிவாரிப்பட்ட கற்கை நிகழ்ச்சித் திட்டங்களுக்காகவும் மற்றும் 883 மாணவர்களை பட்டப்பின் கற்கைநெறி நிகழ்ச்சித்திட்டங்களுக்காகவும் உள்வாங்கியது. 2019 ஆம் ஆண்டின் இறுதியில் பட்டதாரி மாணவர்களின் மொத்த எண்ணிக்கை 12,107 ஆகவும் பட்டப்பின் படிப்பு மாணவர்களின் எண்ணிக்கை 1,984 ஆகவும் இருக்கின்றது. மேலும் 101,705 வெளிவாரிப்பட்ட மாணவர்களும் காணப்படுகின்றனர்.

”விதுலகர புனராவலோகன” கல்வி கண்காட்சி நவம்பர் 27, 2019 அன்று பல்கலைக்கழக வளாகத்தில் நடைபெற்றது

3.1 புதிய உள்ளீர்ப்பு 2017/18 - உள்வாரி பட்டதாரி பட்ட நிகழ்ச்சித்திட்டம்

2017/18 கல்வியாண்டில், மொத்தம் 3,377 உள்ளூர் மாணவர்கள் மற்றும் 4 வெளிநாட்டு மாணவர்கள் இளமாணி பட்டப்படிப்புகளில் சேர்க்கப்பட்டுள்ளனர். மாணவர்களில் பெரும்பாலோர் பெண்கள் மற்றும் அவர்கள் 3,381 பேரில் 68% இனைப் பிரதிநிதித்துவப்படுத்துகின்றனர். அட்டவணை 3-1 மற்றும் உரு 3-1 பீடங்களில் மாணவர்களின் பரம்பலைக் காட்டுகிறது மற்றும் படம் 3-2 பாலினத்தால் மாணவரின் பரம்பலைக குறிக்கிறது

அட்டவணை 3-1 பீடவாரியாக புதியமாணவர் உள்ளீர்ப்பு

பீடம்	உள்ளீர்ப்பு
வணிகம் மற்றும் முகாமைத்துவகற்கைகள்பீடம்	731
கணினி மற்றும் தொழில்நுட்ப பீடம்	207
மானிடவியல் பீடம்	774
மருத்துவ பீடம்	219
விஞ்ஞான பீடம்	674
சமூக விஞ்ஞானங்கள் பீடம்	776
மொத்தம்	3381

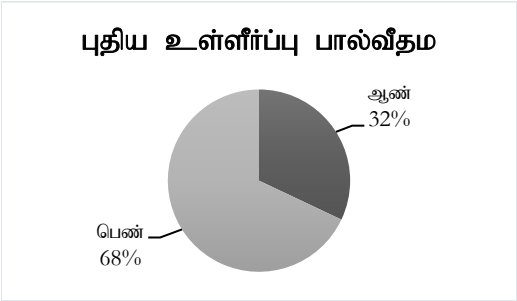

உரு 3-2 - பாலினம் ரீதியாக புதிய மாணவர் உள்ளீர்ப்பு

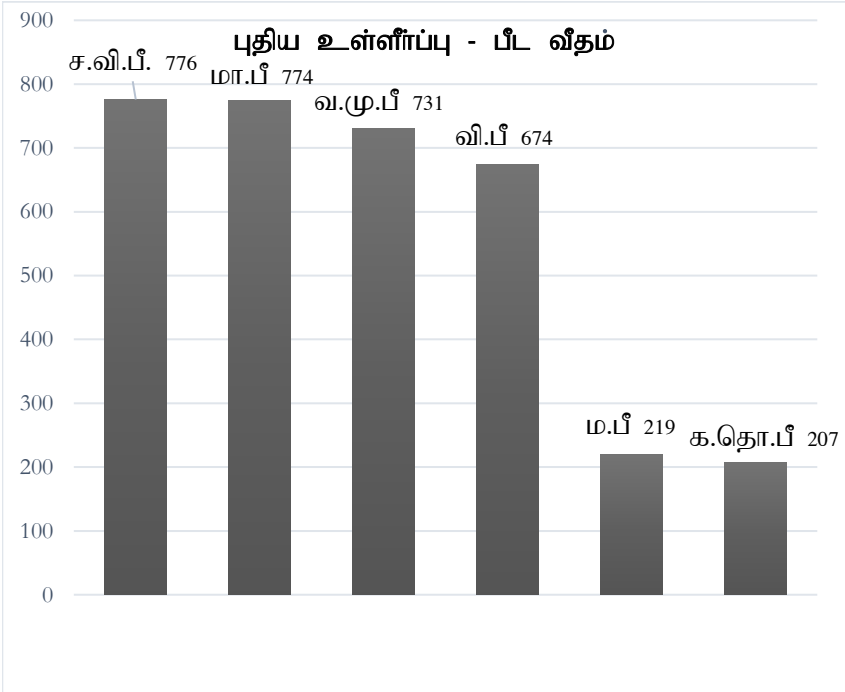

உரு3-1 பீடரீதியாக புதிய மாணவர் உள்ளீர்ப்பு

அ. உள்நாட்டு உள்ளீர்ப்பு

பின்வரும் அட்டவணை 3-2, 2017/18 இன் புதிய ஆண்டு பீடத்தின் உள்ளீர்ப்பைக் குறிக்கின்றது, பட்டப்படிப்பு திட்டம் மற்றும் அதனுடன் தொடர்புடைய உட்கொள்ளல் ஏற்பாடு மற்றும் ஒவ்வொரு பாடத்தையும் பின்பற்றும் உண்மையான எண்ணிக்கையினைக் குறிக்கின்றது.

அட்டவணை 3-2 பட்ட நிகழ்ச்சித் திட்டங்களுக்கு புதிய வருகை - உள்ளூர் வருகை

பீடம்	பட்ட நிகழ்ச்சிதிட்டம்	உள்ளீர்ப்பு ஆண்டு	ஏற்றுக் கொள்ளப்பட்ட உள்ளீர்ப்பு	தொடரும் எண்ணிக்கை
வ.மு.பீ	வர்த்தகம்	2017/18	200	195
	நிதியியல் பொறியியல்		50	49
	முகாமைத்துவம்		500	487
க.தொ.பீ	பொறியியல் தொழில்நுட்பம்		75	85
	தகவல் தொடர்பாடல் தொழில்நுட்பம்		75	73
	கணணி விஞ்ஞானம்		50	49
மா.பீ	மொழிபெயர்ப்புக் கற்கைகள்		25	26
	திரைப்படம் மற்றும் தொலைக்காட்சிக் கற்கைகள்		50	50
	இரண்டாவது மொழியாக கற்பித்தல் ஆங்கிலம்		50	28
	ஹிந்தி		15	9
	ரஷ்ய மொழி		20	10
	ஜேர்மன் மொழி		20	18
	ஆங்கிலம்		25	21
	இலக்கிய விமர்சனம்		20	15
	மேற்கத்தைய தொன்மைக் கலாசாரம்		10	7
	கிறிஸ்தவ கலாசாரம்		10	7
	பிரெஞ்சு		15	11
	சமஸ்கிருதம்		20	16
	பாளி		20	18
ம.பீ	மருத்துவம்		165	171
	பேச்சு மற்றும் கேட்டல் விஞ்ஞானம்		50	44
வி.பீ	உயிரியல் விஞ்ஞானம்		185	169
	பௌதீகவியல் விஞ்ஞானம்		300	268
	மகாமைத்துவ மற்றும் தகவல் தொழில்நுட்பம்		100	96
	சூழல் பாதுகாப்பு முகாமைத்துவம்		60	50
	மென்பொருள் பொறியியல்		50	48
	பௌதீக விஞ்ஞானம் - தகவல் தொடர்பாடல் தொழில்நுட்பம்		50	43

	(பௌதிகவியல் மற்றும் இலத்திரனியல்)			
ச.வி.பீ	சமாதானம் மற்றும் பிணக்குத் தீர்வு		35	34
மா.பீ மற்றும் ச.வி.பீ	கலை		1200	1280
மொத்த புதிய உள்ளீர்ப்பு-பட்டமாணவர்கள்-உள்ளூர் வருகை			**3445**	**3377**

ஆ. வெளிநாட்டு உள்ளீர்ப்பு

உள்ளீர்ப்பு ஆண்டிற்கான வெளிநாட்டு சேர்க்கை 2017/18 இல் 4 மாணவர்கள் ஆகும். அவர்கள் அனைவரும் மருத்துவ பீடம் வழங்கும் மருத்துவ பட்டப்படிப்பு திட்டத்தில் பதிவு செய்யப்பட்டுள்ளனர். அட்டவணை 3-3 வெளிநாட்டு மாணவர்களின் நாடு மற்றும் ஒவ்வொரு நாட்டிலிருந்தும் மாணவர்களின் எண்ணிக்கையைக் குறிக்கிறது.

அட்டவணை 3-3 : பட்ட நிகழ்ச்சித் திட்டங்களுக்காக புதிய வருகை - வெளிநாட்டு வருகை

பீடம்	பட்ட நிகழ்ச்சித்திட்டம்	ஆண்டின் உள்ளீர்ப்பு	நாடு	மாணவர் எண்ணிக்கை
ம.பீ	மருத்துவம்	2017/18	பூட்டான்	3
			ஐக்கியஅமெரிக்கா	1

3.2 மொத்த உள்ளீர்ப்பு 2019 - உள்வாரிப்பட்டதாரி பட்ட நிகழ்ச்சித் திட்டம்

டிசம்பர் 31, 2019 நிலவரப்படி, பல்கலைக்கழகத்தில் 12,107 இளமாணிபட்ட மாணவர்கள் கல்வி கற்கின்றனர். அவர்களில், 88 மாணவர்கள் வெளிநாட்டு பிரிவின் கீழ் சேர்க்கப்பட்டுள்ளனர். அதிக சதவீத மாணவர்கள் மட்டம் 1 (உட்சேர்க்கை ஆண்டு 2017/18) மற்றும் பெரும்பாலான மாணவர்கள் சமூக விஞ்ஞானங்கள் பீடத்தைச் சேர்ந்தவர்கள். இருப்பினும், வெளிநாட்டு நுழைவு குறித்து பரிசீலிக்கும்போது, பெரும்பாலான மாணவர்கள் 3 ஆம் மட்டம் (உட்சேர்ப்பு ஆண்டு 2015/16) மற்றும் மானிடவியல் பீடத்தைச் சேர்ந்தவர்கள்.

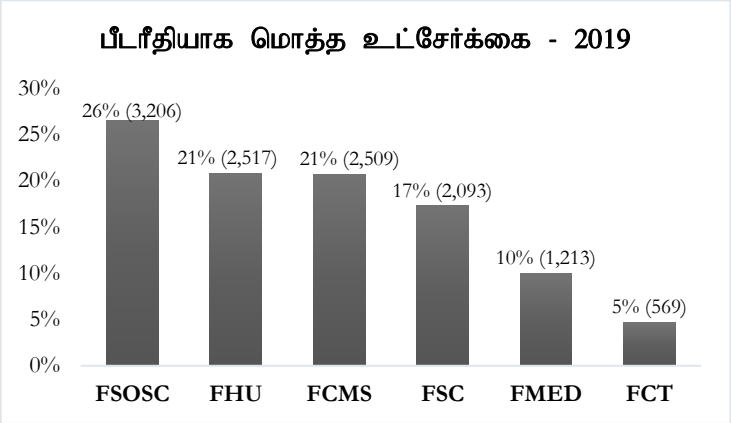

உரு 3-3 பீடரீதியாக மொத்த உட்சேர்க்கை - 2019

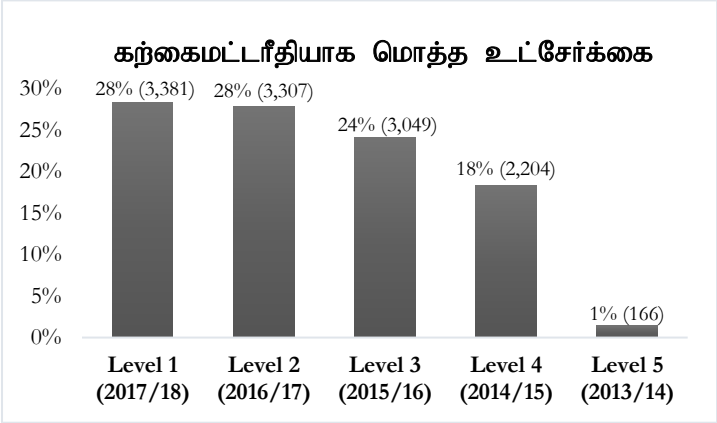

உரு 3-4 கற்கை மட்டரீதியாக மொத்த உட்சேர்க்கை

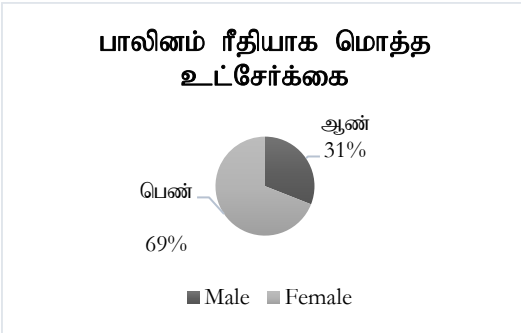

உரு 3-5 பாலினம் ரீதியாக மொத்த உட்சேர்க்கை

அ. உள்வாரிப்பட்ட நிகழ்ச்சிக்காக உள்நாட்டு உள்ளீர்ப்பு

2019 ஆம் ஆண்டில், 30 வெவ்வேறு இளமாணிப் படிப்பு பட்டப்படிப்புகளில் மொத்தம் 12,019 மாணவர்கள் பல்கலைக்கழகத்தில் படித்து வருகின்றனர். அட்டவணை 3-4 படிப்பு நிலை மற்றும் பாலினம் ஆகியவற்றால் பட்டப்படிப்பு திட்டங்களுடன் மாணவர் சேர்க்கையினைப் பட்டியலிடுகிறது.

அட்டவணை 3-4 - மொத்த உள்ளீர்ப்பு 2019 - உள்நாட்டு உள்ளீர்ப்பு

பீடம்	பட்டநிகழ்ச்சித்திட்டம்	1 (2017/18)		2 (2016/17)		3 (2015/16)		4 (2014/15)		5 (2013/14)		மொத்தம்		கூட்டு மொத்தம்
		ஆண்	பெண்	ஆண்	பெண்	ஆண்	பெண்	ஆண்	பெண்	ஆண்	பெண்	ஆண்	பெண்	
வ.மு.பீ	வர்த்தகம்	64	131	68	123	127	63	73	125	--	--	332	442	774
	முகாமைத்துவம்	189	298	171	320	160	221	133	193	--	--	653	1032	1685
	நிதியியல் பொறியியல்	14	35	--	--	--	--	--	--	--	--	14	35	49
க.தொ.பீ	பொறியியல் தொழில்நுட்பம்	78	7	73	15	57	26	--	--	--	--	208	48	256
	தகவல் தொடர்பாடல் தொழில்நுட்பம்	56	17	46	29	42	26	--	--	--	--	144	72	216
	கணணி விஞ்ஞானம்	40	9	36	12	--	--	--	--	--	--	76	21	97
மா.பீ	மானிடவியல்	72	466	90	361	104	444	70	222	--	--	336	1493	1829
	திரைப்படம் மற்றும் தொலைக்காட்சிக் கற்கைகள்	16	34	15	29	9	39	17	32	--	--	57	134	191
	மொழிபெயர்ப்புக் கற்கைகள்	2	24	2	21	--	22	1	24	--	--	5	91	96
	இரண்டாவது மொழியாக கற்பித்தல் ஆங்கிலம்	1	27	1	27	1	38	1	39	--	--	4	131	135
	சமஸ்கிருதம்	16	--	36	--	--	--	--	--	--	--	52	--	52
	பாளி	18	--	17	--	--	--	--	--	--	--	35	--	35
	கிறிஸ்தவ கலாசாரம்	1	6	--	3	--	--	--	--	--	--	1	9	10
	ஜேர்மன் மொழி	2	16	--	19	--	--	--	--	--	--	2	35	37
	ரஷ்ய மொழி	--	10	--		--	--	--	--	--	--	--	10	10
	ஆங்கிலம்	--	21	--	14	--	--	--	--	--	--	--	35	35
	இந்தி	--	9	--	--	--	--	--	--	--	--	--	9	9
	இலக்கிய விமர்சனம்	1	14	--	--	--	--	--	--	--	--	1	14	15
	மேற்கத்தைய தொன்மைக் கலாசாரம்	--	7	--	--	--	--	--	--	--	--	--	7	7
	பிரெஞ்சு	2	9	--	--	--	--	--	--	--	--	2	9	11

பீடம்	பட்டநிகழ்ச்சித்திட்டம்	1 (2017/18)		2 (2016/17)		3 (2015/16)		4 (2014/15)		5 (2013/14)		மொத்தம்		கூட்டு மொத்தம்
		ஆண்	பெண்	ஆண்	பெண்	ஆண்	பெண்	ஆண்	பெண்	ஆண்	பெண்	ஆண்	பெண்	
ம.பீ	மருத்துவம்[1]	64	107	68	104	61	104	76	92	54	118	357	605	962
	பேச்சு மற்றும் கேட்டல் விஞ்ஞானம்	1	43	10	34	4	37	4	27	--	--	27	188	215
வி.பீ	உயிரியல் விஞ்ஞானம்	56	113	45	118	31	110	11	41	--	--	143	382	525
	பௌதீகவியல் விஞ்ஞானம்	132	136	122	131	129	105	26	33	--	--	409	405	814
	முகாமைத்துவம் மற்றும் தகவல் தொழில் நுட்பம்	63	33	47	50	30	18	25	25	--	--	165	126	291
	சூழல் பாதுகாப்பு முகாமைத்துவம்	11	39	14	38	5	23	2	10	--	--	32	110	142
	மென்பொருள் பொறியியல்	36	12	41	11	35	13	34	9	--	--	146	45	191
	பௌதீக விஞ்ஞானம் - தகவல் தொடர்பாடல் தொழில்நுட்பம் (பௌதீகவியல் மற்றும் இலத்திரனியல்)	32	11	34	14	19	16	--	--	--	--	85	41	126
ச.வி.பீ	சமூக விஞ்ஞானம்	110	632	136	712	71	617	120	675	--	--	437	2636	3073
	சமாதானம் மற்றும் பிணக்கு தீர்வு	6	28	8	26	6	26	11	20	--	--	31	100	131
	கூட்டு மொத்தம்	**1083**	**2294**	**1080**	**2211**	**891**	**1948**	**604**	**1567**	**54**	**118**	**3712**	**8138**	**11850**

[1] டிசம்பர் 2019 நிலவரப்படி, மருத்துவ பீடத்தில் 2012/13 உட்சேர்க்கை ஆண்டில் 169 (66 ஆண்கள், 103 பெண்கள்) மாணவர்கள் எம்.பி.பி.எஸ் திட்டத்தில் படிக்கின்றனர், இது இந்த அட்டவணையில் இருந்து விலக்கப்பட்டுள்ளது.

ஆ. உள்வாரிப்பட்ட நிகழ்ச்சிக்காக வெளிநாட்டு உள்ளீர்ப்பு

அட்டவணை 3-5 இல் சித்தரிக்கப்பட்டுள்ளபடி, வர்த்தக மற்றும் முகாமைத்தவ கற்கைகள் பீடம், மானிடவியல் பீடம், மருத்துவ பீடம், விஞ்ஞானபீடம் மற்றும் சமூக விஞ்ஞானபீடம் ஆகிய பீடங்களில் 6 வெவ்வேறு பட்டப்படிப்புகளில் 88 வெளிநாட்டு மாணவர்கள் கற்று வருகின்றனர். மானிடவியல் பீடத்தால் நடாத்தப்பட்ட மானிடவியல் பட்டப்படிப்பு திட்டத்தில் பெரும்பாலான மாணவர்கள் சேர்ந்துள்ளனர், மேலும் இரண்டாவது அதிகளவு மாணவர்கள் மருத்துவ பீடத்தால் நடாத்தப்படும் மருத்துவ பட்டப்படிப்பு திட்டத்தில் சேர்ந்துள்ளனர்.

அட்டவணை 3-5 மொத்த உள்ளீர்ப்பு 2019 - வெளிநாட்டு உள்ளீர்ப்பு

பீடம்	கற்கைத் திட்டம்	கல்வியாண்டு	நாடு	உள்ளீர்ப்பு ஆண்டு	மாணவர் உள்ளீரப்பு		
					ஆண்	பெண்	மொத்தம்
வ.மு.பீ	முகாமைத்துவம்	4	நைஜீரியா	2014/2015	1	-	1
மா.பீ	மானிடவியல்	2	மியான்மார்	2016/2017	7	-	7
			பங்களாதேஷ்		6	-	6
			கம்போடியா		1	-	1
			சீனா		1	-	1
			வியட்நாம்		3	-	3
		3	மியான்மார்	2015/2016	12	-	12
			பங்களாதேஷ்		5	-	5
			இந்தோனேசியா		1	-	1
			கம்போடியா		2	-	2
			வியட்நாம்		-	2	2
		4	பங்களாதேஷ்	2014/2015	1	-	1
			கம்போடியா		2	-	2
			இந்தோனேசியா		1	-	1
			ஹொங்கொங்		-	1	1
ம.பீ	மருத்துவம்	1	பூட்டான்	2017/18	-	3	3
			அமெரிக்கா		-	1	1
		2	பூட்டான்	2016/2017	-	5	5
		3	பூட்டான்	2015/2016	5	-	5
			பூட்டான்	2014/2015	3	3	6
			அவுஸ்திரேலியா		1	-	1
		4	பூட்டான்	2013/2014	1	8	9
		5	பூட்டான்	2012/2013	2	2	4
			இந்தியா		-	1	1
	பேச்சு மற்றும் கேட்டல் விஞ்ஞானம்	4	மாலைதீவு	2014/2015	-	1	1
வி.பீ	மென்பொருள் பொறியியல்	3	கென்யா	2015/2016	1	-	1
		4	பாகிஸ்தான்	2014/2015	2	-	2
			கென்யா		1	-	1
ச.வி	சமூக விஞ்ஞானங்கள்	4	உகண்டா	2014/2015	1	-	1
			பூட்டான்		1	-	1
				கூட்டு மொத்தம்	**61**	**27**	**88**

3.3 வெளிவாரிப்பட்ட நிகழ்ச்சித்திட்டத்தின் மாணவர்கள் - 2019

2019 ஆம் ஆண்டில், வெளிவாரி இளமாணிப்பட்டப்படிப்புகளில் 4,602 மாணவர்கள் புதிதாக சேர்க்கப்பட்டுள்ளனர். புதிதாக நுழைந்தவர்களில் பெரும்பாலோர் கலைமாணி (பொது) பட்டப்படிப்பு திட்டத்தில் சேர்க்கப்பட்டுள்ளனர், குறைந்த அளவானோர் வணிகமாணி (சிறப்பு) பட்டப்படிப்பு திட்டத்தில் சேர்க்கப்பட்டுள்ளனர். படிப்புத் திட்டத்தைப் பொறுத்து புதிதாக நுழைந்தவர்களின் எண்ணிக்கை அட்டவணை 3-6 இல் காட்டப்பட்டுள்ளது.

அட்டவணை 3-6 - வெளிவாரி பட்டங்களுக்கான புதிய வருகை - 2019

கற்கை நிகழ்ச்சித்திட்டம்	கல்வியாண்டு	புதிய வருகை (ஜனவரி - டிசம்பர் 2019)		
		ஆண்	பெண்	மொத்தம்
கலைமாணி (பொது) பட்டம்	2016	542	3413	3955
வியாபார முகாமைத்துவமாணி (பொது) பட்டம்	2016	162	441	603
வணிகமாணி (சிறப்பு) பட்டம்	2016	4	40	44
கூட்டு மொத்தம்		**708**	**3894**	**4602**

வெளிப்புற இளமாணிக் கற்கைத் திட்டங்களில் மிகவும் பிரபலமான பட்டப்படிப்பு திட்டம் கலைமாணி (பொது) பட்டம் ஆகும், ஏனெனில் இது அதிக எண்ணிக்கையிலான மாணவர்களைக் கொண்டுள்ளது. அட்டவணை 3-7 ஒவ்வொரு வெளிவாரிப் பட்டப்படிப்புக்கான மொத்த மாணவர்களின் எண்ணிக்கையை விளக்குகிறது.

அட்டவணை 3 7: வெளிவாரி இளமாணிப் பட்டப்படிப்புகளில் மொத்த சேர்க்கை - 2019

கற்கைநெறித் திட்டம்	மாணவர் உள்ளீர்ப்பு		
	ஆண்	பெண்	மொத்தம்
கலைமாணிப் (பொது) பட்டம்	17472	71326	88798
வியாபார முகாமைத்துவமாணிப் (பொது) பட்டம்	3739	8607	12346
வணிகமாணிப் (சிறப்பு) பட்டம்	112	224	336
விஞ்ஞானமாணிப் பட்டம்	76	106	182
விஞ்ஞானமாணிப் பட்டம் (தொழில்சார் சிகிச்சை)	17	4	21
விஞ்ஞானமாணிப் பட்டம் (தொடு சிகிச்சை)	14	8	22
மொத்தம்	**21430**	**80275**	**101705**

அட்டவணை 3-7 இன் படி, விஞ்ஞானமாணி (தொழில்சார் சிகிச்சை) பட்டம் மற்றும் விஞ்ஞானமாணி (தொடுசிகிச்சை) பட்டம் தவிர ஒவ்வொரு பட்டப்படிப்பு திட்டத்திலும் பெண்களின் உட்சேர்க்கை ஆண் மாணவர்களை விட அதிகமாக உள்ளது என்பது தெளிவாகக் காட்டப்பட்டுள்ளது.

3.4 பட்டப்பின் பட்ட கற்கை நிகழ்ச்சித்திட்ட மாணவர்கள் - 2019

2019 ஆம் ஆண்டில் பல்வேறு பட்டப்பின் கற்கைத் திட்டங்களில் 12 வெளிநாட்டு மாணவர்கள் உட்பட 883 மாணவர்களை பட்டப்பின்படிப்புக்கள் பீடம் சேர்த்துள்ளது. இந்த புதிய சேர்க்கை மூலம், களனிப் பல்கலைக்கழகத்தில் 44 வெளிநாட்டு மாணவர்களுடன் மொத்தம் 1,984 பட்டப்பின் மாணவர்கள் உள்ளனர். பெரும்பாலான மாணவர்கள் முதுமாணிப் பட்டப்பின் படிப்புகளில் சேர்ந்துள்ளனர், குறிப்பிட்ட சிலர் பட்டப்பின் தகைமைச் சான்றிதழில் சேர்ந்துள்ளனர். வெளிநாட்டுப் பட்டப்பின் கற்கை மாணவர்களில் பெரும்பாலோர் மானிடவியல் பீடத்திற்குச் சொந்தமான கற்கைச் சபையின் கீழ் வரும் பட்டப்பின் பட்டக்கற்கைத் திட்டங்களைப் பின்பற்றுகிறார்கள், உரு 3-6 மற்றும் அட்டவணை 3-8 ஒவ்வொரு வகை பட்டப்பின் கற்கைகளில் மாணவர்களின் சதவீதத்தையும் சரியான மாணவர்களின் எண்ணிக்கையையும் விளக்குகிறது.

அட்டவணை 3-8 பட்டப்பின் கற்கைகளின் பிரகாரம் மாணவர்கள்

கற்கைநெறித்திட்டத்தின் பெயர்	மாணவர்களின் எண்ணிக்கை
பட்டப்பின் தகைமைச் சான்றிதழ்	68
முதுமாணிப்பட்டம்	1667
முதுதத்துவமாணிப் பட்டம்	92
கலாநிதிப்பட்டம்	157
கூட்டுமொத்தம்	**1984**

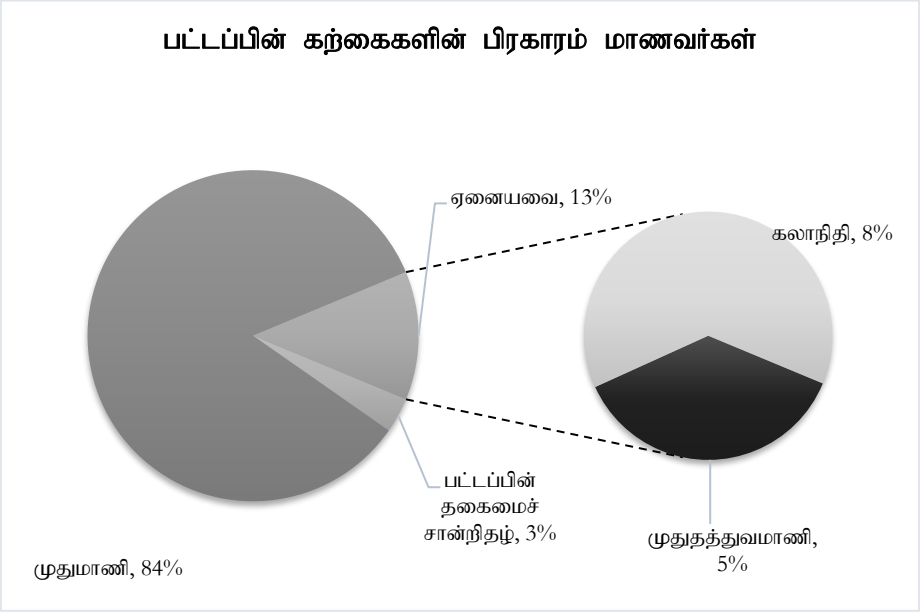

உரு 3-6 பட்டப்பின் கற்கைகளின் பிரகாரம் மாணவர்கள்

அ. பட்டப்பின் கற்கைகளில் உள்நாட்டு மாணவர்கள்

1,940 உள்ளூர் மாணவர்கள் பல்கலைக்கழகம் வழங்கும் பட்டப்பின் கற்கைத் திட்டங்களைப் பயில்கின்றனர். பெரும்பாலான மாணவர்கள், முதுமாணித் திட்டங்களுக்கான கற்கை மற்றும் பெரும்பாலான மாணவர்கள் மானிடவியல் பீடத்திற்கு சொந்தமான திட்டங்களை பின்பற்றுகிறார்கள். 2019 ஆம் ஆண்டில், பட்டப்பின் கற்கைத் திட்டங்களில் புதிய சேர்க்கை 871 ஆகும், அங்கு 705 மாணவர்கள் முதுமாணித் திட்டத்திற்கு சேர்ந்துள்ளனர், 50 மாணவர்கள் கலாநிதி பட்ட படிப்பில் சேர்ந்துள்ளனர். விரிவான புள்ளிவிவரங்கள் அட்டவணை 3-9 இல் காட்டப்பட்டுள்ளன.

அட்டவணை 3 - 9 முழுநேரப் பட்டப்பின் கற்கைகளில் உள்நாட்டு மாணவர்கள் -2019

கற்கைச் சபை	கற்கை நிகழ்ச்சித்திட்டம்	புதிய வருகை			மாணவர் உள்ளீர்ப்பு		
		ஆண்	பெண்	மொத்தம்	ஆண்	பெண்	மொத்தம்
வ.மு.பீ	**பட்டப்பின் தகைமைச் சான்றிதழ் நிகழ்ச்சி**						
	சந்தைப்படுத்தலில் பட்டப்பின் தகைமைச் சான்றிதழ்	5	3	8	5	3	8
	முதுமாணிப்பட்ட நிகழ்ச்சி						
	முது வணிகமாணி	0	0	0	11	13	24
	முதுவியாபாரமாணி (கணக்கியல்/ நிதியியல்)	39	48	87	72	89	161
	முதுவியாபாரநிர்வாகமாணி	73	77	150	145	135	280
	சந்தைப்படுத்தலில் முதுவியாபாரமுகாமைத்துவமாணி	0	0	0	24	9	33
	முது மனித வளங்கள் முகாமைத்துவமாணி	9	34	43	24	62	86
	முதுதத்துவமாணிப்பட்ட நிகழ்ச்சி						
	முகாமைத்துவத்தில் முதுதத்துவமாணி	0	2	2	0	2	2
	கலாநிதிப்பட்ட நிகழ்ச்சி						
	வியாபார நிர்வாகத்தில் கலாநிதிமாணி	19	4	23	60	11	71
	மனிதவள முகாமைத்துவத்தில் கலாநிதி	2	0	2	3	1	4
	தொழில்முயற்சியாண்மையில் கலாநிதி	1	0	1	2	0	2
	கணக்கியலில் கலாநிதி	0	0	0	1	0	1
	சந்தைப்படுத்தலில் கலாநிதி	1	0	1	1	0	1
	வர்த்தகத்தில் கலாநிதி	0	2	2	1	3	4
	முகாமைத்துவத்தில் கலாநிதி	0	0	0	9	1	10
	மொத்தம்	***149***	***170***	***319***	***358***	***329***	***687***
க.தொ.பீ	**முதுதத்துவமாணிப்பட்ட நிகழ்ச்சி**						
	கணணி விஞ்ஞானத்தில் முதுதத்துவமாணி	0	2	2	1	4	5
	கலாநிதிப்பட்ட நிகழ்ச்சி						
	தகவல் தொழில்நுட்பத்தில் கலாநிதி	0	0	0	1	0	1
	மொத்தம்	***0***	***2***	***2***	***2***	***4***	***6***

மா.பீ	**முதுமாணிப்பட்ட நிகழ்ச்சி**						
	பௌத்த கற்கைகளில் முதுகலைமாணி (1 வருடம்) - சிங்களம்	9	1	10	9	1	10
	பௌத்த கற்கைகளில் முதுகலைமாணி (1 வருடம்) - ஆங்கிலம்	3	0	3	3	0	3
	பௌத்த கற்கைகளில் முதுகலைமாணி (2 வருடங்கள்) - சிங்களம்	21	7	28	50	17	67
	பௌத்த கற்கைகளில் முதுகலைமாணி (2 வருடங்கள்) - ஆங்கிலம்	7	5	12	45	6	51
	சிங்களத்தில் முதுகலைமாணி (2 வருடங்கள்)	19	34	53	36	82	118
	மொழியியலில் முதுகலைமாணி - சிங்களம் (2 வருடங்கள்)	6	3	9	14	7	21
	மொழியியலில் முதுகலைமாணி - ஆங்கிலம் (2 வருடங்கள்)	17	95	112	43	200	243
	கிறிஸ்தவக் கற்கைகளில் முதுகலைமாணி (1 வருடம்)	4	20	24	4	20	24
	நாடகமும் அரங்கியலிலும் முதுகலைமாணி (1 வருடம்)	21	48	69	21	48	69
	நுண்கலையில் முதுகலைமாணி (2 வருடங்கள்)	0	0	0	19	17	36
	இசையில் முதுகலைமாணி (2 வருடங்கள்)	0	0	0	19	34	53
	முதுதத்துவமாணிப்பட்ட நிகழ்ச்சி						
	சிங்களத்தில் முதுதத்துவமாணி	0	1	1	5	3	8
	மொழியியலில் முதுதத்துவமாணி	0	3	3	1	8	9
	நுண்கலையில் முதுதத்துவமாணி	0	0	0	0	1	1
	உருவக்கலையில் முதுதத்துவமாணி	0	0	0	1	0	1
	பௌத்த கலாசாரத்தில் முதுதத்துவமாணி	0	1	1	0	1	1
	பௌத்த தத்துவத்தில் முதுதத்துவமாணி	1	0	1	3	0	3
	ஆங்கில மொழி கற்பித்தலில் முதுதத்துவமாணி	0	0	0	1	0	1
கற்கைச் சபை	**கற்கை நிகழ்ச்சித்திட்டம்**	**புதிய வருகை**			**மாணவர் உள்ளீர்ப்பு**		
		ஆண்	**பெண்**	**மொத்தம்**	**ஆண்**	**பெண்**	**மொத்தம்**
மா.பீ	சமஸ்கிருதத்தில் முதுதத்துவமாணி	2	0	2	2	0	2
	அரங்கேற்றக்கலைகளில் முதுதத்துவமாணி	1	0	1	1	0	1
	திரைப்படம் மற்றும் தொலைக்காட்சியில் முதுதத்துவமாணி	1	0	1	1	0	1
	கலாநிதிப்பட்ட நிகழ்ச்சி						
	சிங்களத்தில் கலாநிதி	4	0	4	7	1	8
	மொழியியலில் கலாநிதி	2	2	4	3	8	11
	பௌத்த தத்துவவியலில் கலாநிதி	0	0	0	1	0	1
	பௌத்த கலாசாரத்தில் கலாநிதி	0	0	0	0	1	1
	சமஸ்கிருதத்தில் கலாநிதி	1	0	1	2	0	2
	நாடகமும் அரங்கியலிலும் கலாநிதி	0	0	0	1	0	1
	மொத்தம்	***119***	***220***	***339***	***292***	***455***	***747***
ம.பீ	**முதுதத்துவமாணிப்பட்ட நிகழ்ச்சி**						

	மூலக்கூற்றுப் பூச்சியியலில் முதுதத்துவமாணி	0	0	0	0	1	1
	பூச்சியியலில் முதுதத்துவமாணி	0	0	0	1	0	1
	மருத்துவத்தில் முதுதத்துவமாணி	0	1	1	0	1	1
	மருந்தியலில் முதுதத்துவமாணி	0	1	1	0	1	1
	பொதுசகாதாரத்தில் முதுதத்துவமாணி	0	1	1	0	2	2
	மருத்துவ நுண்ணுயிரியலில் முதுதத்துவமாணி	0	1	1	0	1	1
	மூலக்கூற்று மருத்துவத்தில் முதுதத்துவமாணி	0	1	1	0	2	2
	கலாநிதிப்பட்ட நிகழ்ச்சி						
	சிகிச்சை மருத்துவத்தில் கலாநிதி	0	0	0	0	1	1
	மாதர் நோயியல் மற்றும் மகப்பேற்றியலில் கலாநிதி	0	0	0	1	0	1
	பூச்சியியலில் கலாநிதி	0	0	0	1	0	1
	மூலக்கூற்று உயிரியலில் கலாநிதி	0	0	0	0	1	1
	மருத்துவப் பூச்சியியல் மற்றும் புவித்தகவல் துறையில் கலாநிதி	0	0	0	1	0	1
	பொது சுகாதாரத்தில் கலாநிதி	1	1	2	1	1	2
	மருத்துவப் பூச்சியியலில் கலாநிதி	1	0	1	1	0	1
	மருத்துவ ஆய்வுகூட விஞ்ஞானத்தில் கலாநிதி	0	1	1	0	1	1
	மருத்துவத்தில் கலாநிதி	0	1	1	0	1	1
	மருத்துவக் கல்வியில் கலாநிதி	0	0	0	0	1	1
	மொத்தம்	***2***	***8***	***10***	***6***	***14***	***20***
	பட்டப்பின் தகைமைச் சான்றிதழ் நிகழ்ச்சி						
	தகவல் தொழில்நுட்பத்தில் பட்டப்பின் தகைமைச் சான்றிதழ்	24	36	60	24	36	60
	முதுமாணிப்பட்ட நிகழ்ச்சி						
	கைத்தொழில் மற்றும் சூழல் இரசாயனத்தில் முதுவிஞ்ஞானமாணி	22	53	75	54	103	157
	பயிர்ப்பாதுகாப்பு மற்றும் தாவர உயிர் தொழில்நுட்பவியலில் முதுவிஞ்ஞானமாணி	5	25	30	7	50	57
	பிரயோக நுண்ணுயிரியலில் முதுவிஞ்ஞானமாணி	0	0	0	4	18	22
	உணவு மற்றும் போசாக்கில் முதுவிஞ்ஞானமாணி	0	0	0	7	8	15
வி.பீ	**முதுதத்துவமாணிப்பட்ட நிகழ்ச்சி**						
	மூலக்கூற்று உயிரியல் மற்றும் தாவர உயிர் தொழில்நுட்பத்தில் முதுதத்துவமாணி	0	1	1	0	1	1
	சூழல் உயிர்தொழில்நுட்பத்தில் முதுதத்துவமாணி	0	1	1	0	1	1
	சூழல் இரசாயனத்தில் முதுதத்துவமாணி	0	2	2	0	2	2
	கணிதவியலில் முதுதத்துவமாணி	0	1	1	0	1	1
	உயிரியல் விஞ்ஞானத்தில் முதுதத்துவமாணி	0	1	1	0	1	1
	சூரிய சக்திப் பொருட்களில் முதுதத்துவமாணி	0	2	2	0	2	2
	மூலக்கூற்று நுண்ணுயிரியலில் முதுதத்துவமாணி	0	1	1	0	1	1

	சூழல் பகுப்பாய்வு இரசாயனத்தில் முதுதத்துவமாணி	0	1	1	0	1	1
	பிரயோக இரசாயனத்தில் முதுதத்துவமாணி	1	0	1	1	0	1
	தாவர உயிரியலில் முதுதத்துவமாணி	0	1	1	0	1	1
	இரசாயனத்தில் முதுதத்துவமாணி	0	1	1	0	4	4
	புள்ளிவிபரவியலில் முதுதத்துவமாணி	0	1	1	0	1	1
	தாவரவியலில் முதுதத்துவமாணி	0	2	2	0	3	3
	இலத்திரனியிலில் முதுதத்துவமாணி	0	0	0	1	0	1
	நுண்ணியிரியலில் முதுதத்துவமாணி	0	1	1	1	1	2
	பௌதீகவியலில் முதுதத்துவமாணி	0	0	0	1	0	1
	உயிரிரசாயனத்தில் முதுதத்துவமாணி	0	0	0	0	1	1
	கணணி விஞ்ஞானத்தில் முதுதத்துவமாணி	0	0	0	2	0	2

கற்கைச் சபை	கற்கை நிகழ்ச்சித்திட்டம்	புதிய வருகை			மாணவர் உள்ளீர்ப்பு		
		ஆண்	பெண்	மொத்தம்	ஆண்	பெண்	மொத்தம்
வி.பீ	**கலாநிதிப்பட்ட நிகழ்ச்சி**						
	கைத்தொழில் முகாமைத்துவத்தில் கலாநிதி	0	0	0	0	1	1
	விலங்கியலில் கலாநிதி	0	0	0	1	0	1
	உயிரிரசாயனத்தில் கலாநிதி	0	0	0	1	0	1
	மொத்தம்	***52***	***130***	***182***	***104***	***237***	***341***
ச.வி.பீ	**முதுமாணிப்பட்டம்**						
	சமூகவியலில் முதுசமூகவிஞ்ஞானமாணி (சிங்களம்)	0	0	0	2	10	12
	சமூகவியலில் முதுசமூகவிஞ்ஞானமாணி (ஆங்கிலம்)	0	0	0	1	1	2
	தொல்லியலில் முதுசமூகவிஞ்ஞானமாணி	0	0	0	2	5	7
	பொருளியலில் முதுசமூகவிஞ்ஞானமாணி (சிங்களம்)	0	0	0	2	3	5
	பொருளியலில் முதுசமூகவிஞ்ஞானமாணி (ஆங்கிலம்)	0	0	0	0	3	3
	புவியியலில் முதுசமூகவிஞ்ஞானமாணி	0	0	0	3	15	18
	வரலாற்றில் முதுசமூகவிஞ்ஞானமாணி	0	0	0	1	6	7
	ஊடக தொடர்பாடலில் முதுசமூகவிஞ்ஞானமாணி	0	0	0	7	23	30
	அரசியல் விஞ்ஞானத்தில் முதுசமூகவிஞ்ஞானமாணி	0	0	0	1	5	6
	நூலக தகவல் விஞ்ஞானத்தில் முதுசமூகவிஞ்ஞானமாணி	0	0	0	1	5	6
	தத்துவவியலில் முதுசமூகவிஞ்ஞானமாணி	0	0	0	0	1	1
	முதுதத்துவமாணிக் கற்கைகள்						
	சமூகவியலில் முதுதத்துவமாணி	2	0	2	5	0	5
	ஊடக தொடர்பாடலில் முதுதத்துவமாணி	1	3	4	2	5	7
	வரலாற்றில் முதுதத்துவமாணி	0	3	3	1	3	4
	நூலக விஞ்ஞானத்தில்முதுதத்துவமாணி	0	0	0	1	0	1
	உளவியலில் முதுதத்துவமாணி	1	0	1	1	0	1
	அபிவிருத்திக் கற்கைகளில் முதுதத்துவமாணி	1	0	1	1	0	1
	புவியியலில் முதுதத்துவமாணி	0	1	1	1	1	2

ச.வி.பீ	**கலாநிதிக் கற்கைகள்**						
	சமூகவியலில் கலாநிதி	2	2	4	3	4	7
	நூலக மற்றும் தகவல் விஞ்ஞானத்தில் கலாநிதி	1	0	1	2	1	3
	ஊடப தொடர்பாடலில் கலாநிதி	1	0	1	2	0	2
	தத்துவவியலில் கலாநிதி	0	0	0	2	0	2
	வரலாற்றில் கலாநிதி	0	1	1	2	1	3
	புவியியலில் கலாநிதி	0	0	0	0	1	1
	பொருளியலில் கலாநிதி	0	0	0	2	0	2
	மொத்தம்	***9***	***10***	***19***	***45***	***93***	***138***
பல்வேறுபட்ட கற்கைகள்	**கலாநிதிக் கற்கைகள்**						
	பல்வேறுபட்ட கற்கைகளில் கலாநிதி	0	0	0	1	0	1
	மொத்தம்	***0***	***0***	***0***	***1***	***0***	***1***
கூட்டு மொத்தம்		**331**	**540**	**871**	**808**	**1132**	**1940**

வியாபார நிர்வாகக் கலாநிதி – 2019 சம்பிரதாயபூர்வ ஆரம்ப நிகழ்வு

ஆ) பட்டப்பின் கற்கைகளின் வெளிநாட்டு மாணவர்கள்

12 வெளிநாட்டு மாணவர்கள் முதுமாணித் திட்டங்களில் சேர்ந்துள்ளனர், இதன் கற்கைச்சபை மானிடவில் பீடத்திற்கு சொந்தமானது. இவ்வாறு, 2019 டிசம்பர் 31 ஆம் தேதி நிலவரப்படி களனிப் பல்கலைக்கழகத்தின் முதமாணிக் கற்கையில் மொத்த வெளிநாட்டு சேர்க்கை 44 மாணவர்கள் ஆகும். அட்டவணை 3-10, அதனுடன் தொடர்புடைய முதுமாணிக் கற்கைத் திட்டம், வெளிநாட்டு மாணவர்களின் எண்ணிக்கை மற்றும் அவர்களின் நாடு ஆகியவற்றை விவரிக்கிறது.

அட்டவணை 3.-10 :பட்டப்பின் கற்கைகளின் வெளிநாட்டு மாணவர்கள் உள்ளீர்ப்பு - 2019

கற்கைச்சபை	கற்கைநெறி	நாடு	புதிய வருகை (2019)			மாணவர் உள்ளீர்ப்பு		
			ஆண்	பெண்	மொத்தம்	ஆண்	பெண்	மொத்தம்
வ.மு.பீ	**கலாநிதிப் பட்டம்**							
	சந்தைப்படுத்தல் முகாமைத் துவத்தில் கலாநிதி	பாலஸ்தீனம்	0	0	0	1	0	1
		மொத்தம்	***0***	***0***	***0***	***1***	***0***	***1***
மா.பீ	**முதுமாணிப்பட்டம்**							
	சிங்களத்தில் முதுகலைமாணி	சீனா	0	1	1	0	3	3
	பௌத்த கற்கைகளில் முதுகலைமாணி (2 வருடங்கள்)	ஜப்பான்	0	0	0	1	0	1
	பௌத்த கற்கைகளில் முதுகலைமாணி (2 வருடங்கள்)	பங்களாதேஷ்	0	0	0	5	0	5
	பௌத்த கற்கைகளில் முதுகலைமாணி (2 வருடங்கள்)	நேபாளம்	0	0	0	2	0	2
	பௌத்த கற்கைகளில் முதுகலைமாணி (2 வருடங்கள்)	வியட்நாம்	0	4	4	2	4	6
	பௌத்த கற்கைகளில் முதுகலைமாணி (2 வருடங்கள்)	மியன்மார்	1	0	1	14	0	14
	பௌத்த கற்கைகளில் முதுகலைமாணி (2 வருடங்கள்)	கம்போடியா	3	0	3	3	0	3
	பௌத்த கற்கைகளில் முதுகலைமாணி (1 வருடங்கள்)	இந்தியா	1	0	1	1	0	1

	பௌத்த கற்கைகளில் முதுகலைமாணி (1 வருடங்கள்)	பங்களாதேஷ்	2	0	2	2	0	2
	பௌத்த கற்கைகளில் முதுகலைமாணி (1 வருடங்கள்)	மியான்மார்	0	0	0	3	0	3
	கலாநிதிக் கற்கைகள்							
	சீன மொழியில் கலாநிதி	சீனா	0	0	0	1	0	1
	மொழியியலில் கலாநிதி	சீனா	0	0	0	1	1	2
		மொத்தம்	***7***	***5***	***12***	***35***	***8***	***43***
		கூட்டு மொத்தம்	**7**	**5**	**12**	**36**	**8**	**44**

3.5 2019 இன் குறுகியகால பயிற்சி / மதிப்பீட்டில் ஈடுபட்ட வெளிநாட்டு மாணவர்கள்[2]

2019 ஆம் ஆண்டில், ஜெர்மனியைச் சேர்ந்த 6 மாணவர்களும், சீனாவைச் சேர்ந்த 10 மாணவர்களும் களனிப் பல்கலைக்கழகத்திற்கு வருகை தந்துள்ளனர். சீனாவைச் சேர்ந்த மாணவர்கள் சான்றிதழ் பாடநெறியில் பங்கேற்க வந்துள்ளனர், அதே நேரத்தில் ஜெர்மனியைச் சேர்ந்த மாணவர்கள் களனிப் பல்கலைக்கழகம், ஹம்போல்ட் பல்கலைக்கழகம் மற்றும் கியேல் பிரயோக விஞ்ஞான பல்கலைக்கழகங்களுக்கு இடையிலான மாணவர் பரிமாற்ற திட்டத்தின் கீழ் பார்வையிட்டனர். அட்டவணை 3-11 வெளிநாட்டு மாணவர்கள் குறுகிய கால பயிற்சிக்காக களனிப் பல்கலைக்கழகத்திற்கு வருகை தந்த திட்டங்களின் சுருக்கத்தைக் காட்டுகிறது.

அட்டவணை 3-11 : 2019 இன் குறுகியகால பயிற்சி /மதிப்பீட்டில் ஈடுபட்ட வெளிநாட்டு மாணவர்கள்[2]

பீடம்	கற்கை நிகழ்ச்சித்திட்டம்	நாடு	வருகை தந்த / பயிற்றப்பட்ட மாணவர்களின் எண்ணிக்கை			குறிப்புக்கள்
			ஆண்	பெண்	மொத்தம்	
வ.மு.பீ	இளமாணி	ஜேர்மனி	1	1	1	ஹம்போல்ட் பல்கலைக்கழகம், ஜேர்மனி மாணவர் பரிமாற்றம்
வ.மு.பீ	முதுவியாபார நிர்வாகமாணி	ஜேர்மனி	1	1	1	பிரயோக விஞ்ஞான கீல் பல்கலைக்கழகம், ஜேர்மனி மாணவர் பரிமாற்றம்
மா.பீ	வெளிநாட்டு மாணவர்களுக்கான சிங்கள சான்றிதழ் கற்கைநெறி	சீனா	1	9	10	சோங்கிங் நோர்மல் பல்கலைக்கழகம், சீனா
மா.பீ	இளமாணி	ஜேர்மனி	1	2	3	ஹம்போல்ட் பல்கலைக்கழகம், ஜேர்மனி மாணவர் பரிமாற்றம்
வி.பீ	இளமாணி	ஜேர்மனி	1		1	ஹம்போல்ட் பல்கலைக்கழகம், ஜேர்மனி மாணவர் பரிமாற்றம்

களனிப் பல்கலைக்கழகத்தின் கன்பூசியஸ் நிறுவனம் ஏற்பாடு செய்த "சீன உணவு கலாசார விழா" ஒக்டோபர் 24, 2019 அன்று களனிப் பல்கலைக்கழக மானிடவியல் பீடத்தின் கலையரங்கில் நடைபெற்றது.

4. பரீட்சைத் தகவல்கள்

களனிப் பல்கலைக்கழகம் 2019 ஆம் ஆண்டில் 2,449 உள்வாரிப் பட்டதாரிகளையும், 2,071 வெளிவாரிப் பட்டதாரிகளையும் உருவாக்கியுள்ளது. மேலும் பட்டப்பின் படிப்புக்கள் திட்டங்களின் கீழ், 902 முதுமாணிப் பட்டதாரிகளையும், 32 முதுதத்துவமாணி பட்டதாரிகளையும், 6 கலாநிதி பட்டதாரிகளையும் உருவாக்க முடிந்துள்ளது.

11 ஜூலை 2019 அன்று பண்டாரநாயக்க ஞர்பகார்த்த சர்வதேச மாநாட்டு மண்டபத்தில் நடைபெற்ற களனிப் பல்கலைக்கழகத்தின் 108 வது பட்டமளிப்பு விழா

4.1 பட்டதாரி வெளியீடு 2019 – உள்வாரிப்பட்ட நிகழ்ச்சித்திட்டம்

பல்கலைக்கழகத்தில் பட்டம் பெற்ற மொத்த பட்டதாரிகளில் 78% பேர் ஒரு வகுப்பு சித்தியனைப் பெற்றுள்ளனர். அதிகம் பெறப்பட்ட வகுப்பு, இரண்டாவது வகுப்பு மேல் மற்றும் குறைந்தது பெறப்பட்ட வகுப்பு, முதல் வகுப்பு ஆகும். அட்டவணை 4-1 பட்டதாரி வெளியீட்டை விளக்கமாக விளக்குகிறது.

அட்டவணை 4-1 : பட்டதாரி வெளியீடு 2019 – உள்வாரிப்பட்ட நிகழ்ச்சித்திட்டம்

பீடம்	கற்கைநெறி	பட்டம் பெற்றோரின் மொத்த எண்ணிக்கை									
		முதல் வகுப்பு		இரண்டாம் மேல் வகுப்பு		இரண்டாம் கீழ் வகுப்பு		சித்தி		மொத்தம்	
		ஆண்	பெண்	ஆண்	பெண்	ஆண்	பெண்	ஆண்	பெண்	ஆண்	பெண்
வர்த்தகம் மற்றும் முகாமைத்துவக் கற்கைகள்	வியாபார முகாமைத்துவமாணி (சிறப்பு) கணக்கியல்	7	27	15	44	8	10	6	4	36	85
	வணிகமாணி (சிறப்பு) நிதி முகாமைத்துவம்	2	11	5	23	3	4	6	9	16	47
	வியாபார முகாமைத்துவமாணி(சிறப்பு)மனிதவள முகாமைத்துவம்	-	4	5	24	4	15	9	5	18	48
	வியாபார முகாமைத்துவமாணி (சிறப்பு) சந்தைப்படுத்தல்	1	11	7	16	6	7	20	4	34	38
	வணிகமாணி (சிறப்பு)	-	6	4	20	9	18	23	25	36	69
	வணிகமாணி (சிறப்பு) வியாபார தொழில்நுட்பம்	-	2	2	2	1	2	1	2	4	8
	வணிகமாணி (சிறப்பு) தொழில்வாண்மை	-	4	4	8	-	2	13	6	17	20
	வணிகமாணி (சிறப்பு) நிதி முகாமைத்துவம்	-	5	2	12	4	8	5	3	11	28
மானிட வியல்	கலைமாணி (பொது)	-	5	3	64	5	13	16	16	24	98
	கலைமாணி (சிறப்பு)	8	51	21	143	5	12	13	16	47	222
மருத்துவம்	மருத்துவமாணி சத்திரசிகிச்சை மாணி	4	4	12	24	20	40	31	51	67	119
	விஞ்ஞானமாணி (பேச்சும் கேட்டலும் விஞ்ஞானம்)	-	1	1	8	4	14	3	24	8	47
விஞ்ஞானம்	விஞ்ஞானமாணி (பொது)பட்டம் – உயிரியல் விஞ்ஞானம்	1	1	5	25	8	24	17	16	31	66
	விஞ்ஞானமாணி (பொது) பட்டம் - பௌதீக விஞ்ஞானம்	-	-	7	13	18	20	75	41	100	74
	விஞ்ஞானமாணி (பொது)பட்டம்-சூழல் பாதுகாப்பு முகாமைத்துவம்	2	4	3	9	4	4	4	2	13	19
	விஞ்ஞானமாணி(பொது) - முகாமைத்துவம் மற்றும் தகவல் தொழில்நுட்பம்	-	-	-	-	-	-	2	2	2	2
	விஞ்ஞானமாணி (சிறப்பு) பட்டம்- உயிரியல் விஞ்ஞானம்	11	3	10	16	1	6	1	2	23	27
	விஞ்ஞானமாணி (சிறப்பு) பட்டம்- பௌதீக விஞ்ஞானம்	5	19	10	9	4	2	2	-	21	30
	விஞ்ஞானமாணி (சிறப்பு)பட்டம்-சூழல்பாதுகாப்பு முகாமைத்துவம்	-	3	2	4	1	-	-	-	3	7
	விஞ்ஞானமாணி (சிறப்பு) பட்டம்- முகாமைத்துவம் மற்றும் தகவல் தொழில்நுட்பம்	1	13	9	9	1	1	1	-	12	23
சமூக விஞ்ஞானங்கள்	கலைமாணி (பொது)	-	2	5	34	2	9	4	4	11	49
	கலைமாணி (சிறப்பு)	2	30	82	610	8	8	26	23	118	671
	கூட்டு மொத்தம்	**44**	**206**	**214**	**1117**	**116**	**219**	**278**	**255**	**652**	**1797**

4.2 பட்டதாரி வெளியீடு 2019 – வெளிவாரிப்பட்ட நிகழ்ச்சித்திட்டம்

அட்டவணை 4-2 : பட்டதாரி வெளியீடு 2019 – வெளிவாரிப்பட்ட நிகழ்ச்சித்திட்டம்

கற்கைநெறி	பொது, சிறப்பு	பட்டப் பெற்றோரின் எண்ணிக்கை		
		ஆண்	பெண்	மொத்தம்
கலைமாணி (பொது) பட்டம்	பொது	255	1726	1981
முகாமைத்துவமாணிப் பட்டம்	பொது	10	73	83
விஞ்ஞானமாணிப் பட்டம்	பொது	-	7	7
	கூட்டுமொத்தம்	**265**	**1806**	**2071**

அட்டவணை 4-2 இல் காட்டப்பட்டுள்ளபடி, மூன்று வெளிவாரி பொது பட்டப்படிப்புகளில் இருந்து 2019 ஆம் ஆண்டில் 2,071 மாணவர்கள் பட்டம் பெற்றுள்ளனர் மற்றும் பட்டதாரிகளில் பெரும்பாலோர் பெண் மாணவிகள் ஆவார்.

4.3 பட்டப்பின்படிப்பு பட்டதாரி வெளியீடு 2019

பல்கலைக்கழகத்தால் நடாத்தப்பட்ட மிகவும் பிரபலமான பட்டப்பின் கற்கைத் திட்டம், முதுமாணிப் பட்டப்படிப்புகளாக அறியப்படுகிறது. அதாவது, பட்டப்பின் கற்கைத் திட்டங்களில் மிக உயர்ந்த வெளியீடு முதுமாணிப் பட்டப்படிப்புகளிலிருந்து பதிவு செய்யப்பட்டுள்ளது, இது மொத்த வெளியீட்டில் 91.7% ஆகும். பட்டப்பின் படிப்பை முடித்த மாணவர்களின் எண்ணிக்கை மற்றும் அதனுடன் தொடர்புடைய பட்டப்பின் படிப்பு திட்டங்கள் அட்டவணை 4-3 இல் காட்டப்பட்டுள்ளன.

அட்டவணை 4-3 : பட்டப்பின்படிப்பு வெளியீடு 2019

பீடம்	கற்கைநெறி	பட்டம்	பட்டப் பெற்றோரின் எண்ணிக்கை		
			ஆண்	பெண்	மொத்தம்
பட்டப்பின் தகைமைச் சான்றிதழ் நிகழ்ச்சி					
வ.மு.பீ	வர்த்தகத்தில் பட்டப்பின் தகைமைச் சான்றிதழ்	பட்டப்பின் தகைமைச் சான்றிதழ்	2	3	5
	சந்தைப்படுத்தலில் பட்டப்பின் தகைமைச் சான்றிதழ்	பட்டப்பின் தகைமைச் சான்றிதழ்	5	2	7
வி.பீ	கைத்தொழில் மற்றும் சூழலிரசாயனத்தில் பட்டப்பின் தகைமைச் சான்றிதழ்	பட்டப்பின் தகைமைச் சான்றிதழ்	5	2	7
	பல்லுயிர் மற்றும் ஒருங்கிணைந்த சுற்றுச்சூழலில் பட்டப்பின் தகைமைச் சான்றிதழ்	பட்டப்பின் தகைமைச் சான்றிதழ்	1	0	1
	உணவும் போசாக்கும் இல் பட்டப்பின் தகைமைச் சான்றிதழ்	பட்டப்பின் தகைமைச் சான்றிதழ்	0	1	1
ச.வி.பீ	ஊடக தொடர்பாடலில் பட்டப்பின் தகைமைச் சான்றிதழ்	பட்டப்பின் தகைமைச் சான்றிதழ்	2	0	2
	பிராந்திய திட்டமிடலில் பட்டப்பின் தகைமைச் சான்றிதழ்	பட்டப்பின் தகைமைச் சான்றிதழ்	0	1	1
		மொத்தம்	***15***	***9***	***24***
முதுமாணிப் பட்ட நிகழ்ச்சி					
வ.மு.பீ	முதுவியாபாரமாணி	முதுவியாபாரமாணி	12	24	36
	சந்தைப்படுத்தலில் முதுவியாபாரநிர்வாகமாணி	சந்தைப்படுத்தலில் முதுவியாபாரநிர்வாகமாணி	18	7	25
	முதுவியாபாரநிர்வாகமாணி	முதுவியாபாரநிர்வாகமாணி	16	18	34
	முதுவர்த்தகமாணி	முதுவர்த்தகமாணி	2	4	6
	முதுமனிதவள முகாமைத்துவமாணி	முதுமனிதவள முகாமைத்துவமாணி	6	21	27
மா.பீ	முதுகலைமாணி	முதுகலைமாணி	99	210	309
ம.பீ	முதுபொதுசுகாதாரமாணி	முதுபொதுசுகாதாரமாணி	3	9	12
வி.பீ	முதுவிஞ்ஞானமாணி	முதுவிஞ்ஞானமாணி	16	34	50
ச.வி.பீ	முதுசமூகவிஞ்ஞானமாணி	முதுசமூகவிஞ்ஞானமாணி	5	20	25
	முதுகலைமாணி	முதுகலைமாணி	204	174	378
		மொத்தம்	***381***	***521***	***902***
முதுதத்துவமாணி பட்ட நிகழ்ச்சி					
மா.பீ	முதுதத்துவமாணி	முதுதத்துவமாணி	12	7	19
ம.பீ	முதுதத்துவமாணி	முதுதத்துவமாணி	1	1	2
வி.பீ	முதுதத்துவமாணி	முதுதத்துவமாணி	0	6	6
ச.வி.பீ	முதுதத்துவமாணி	முதுதத்துவமாணி	4	1	5
		மொத்தம்	***17***	***15***	***32***
கலாநிதிப் பட்ட நிகழ்ச்சி					
வ.மு.பீ	கலாநிதி	கலாநிதி	2	2	4
மா.பீ	கலாநிதி	கலாநிதி	6	2	8
ம.பீ	கலாநிதி	கலாநிதி	3	0	3
வி.பீ	கலாநிதி	கலாநிதி	4	3	7
ச.வி.பீ	கலாநிதி	கலாநிதி	2	2	4
		மொத்தம்	***17***	***9***	***26***
		கூட்டு மொத்தம்	**430**	**554**	**984**

5. பல்கலைக்கழகத்தின் மனித வளங்கள்

மொத்தம் 1,554 ஊழியர்களுக்கு பல்கலைக்கழகம் நிரந்தர வேலைவாய்ப்பை வழங்கியுள்ளதுடன், டிசம்பர் 31, 2019 நிலவரப்படி, 349 பேர்களுக்கு அவர்களுடன் தற்காலிகமாக பணியாற்றுவதற்கான வாய்ப்பை வழங்கியுள்ளது. இந்த ஆண்டின் இறுதியில், பல்கலைக்கழகத்தில் 230 நிரந்தர ஆளணி வெற்றிடங்கள் காணப்படுவதுடன் அவற்றில், 144 வெற்றிடங்கள் கல்விப் பதவிகளுக்கும் உள்ளன.

26 நவம்பர் 2019 இல் நடைபெற்ற களனிப் பல்கலைக்கழகத்தின் 111 வது பட்டமளிப்பு விழா

5.1 பல்கலைக்கழகத்தின் அலுவலர்கள் – அங்கீகரிக்கப்பட்ட ஆளனியினர், தற்போதைய பதவியணியினர்

பல்கலைக்கழக ஊழியர்கள் கல்விசார் ஊழியர்கள், நூலக ஊழியர்கள், நிர்வாக மற்றும் நிதி ஊழியர்கள், நிர்வாக ஊழியர்கள், கல்வி உதவி ஊழியர்கள், கல்விசாரா ஊழியர்கள் (தொழில்நுட்ப ஊழியர்கள், எழுதுவினைஞர் மற்றும் அதனுடன் தொடர்புடைய ஊழியர்கள், முதன்மை ஊழியர்கள்) மற்றும் தற்காலிக கல்வி ஊழியர்கள் ஆகியோரின் கலவையாகும். ஊழியர்களில் பெரும்பாலோர் கல்விசாரா ஊழியர்களைச் சேர்ந்தவர்கள், இது 43.8% (832) ஐக் குறிக்கிறது, குறைந்த பட்சம் பல்கலைக்கழக மருத்துவ அதிகாரிகள், அதில் பல்கலைக்கழகத்தில் இருவர் மட்டுமே உள்ளனர். பின்வரும் உரு டிசம்பர் 31, 2019 நிலவரப்படி பல்கலைக்கழக ஊழியர்களின் அமைப்பை விவரிக்கிறது. பின்வரும் எண்ணிக்கை

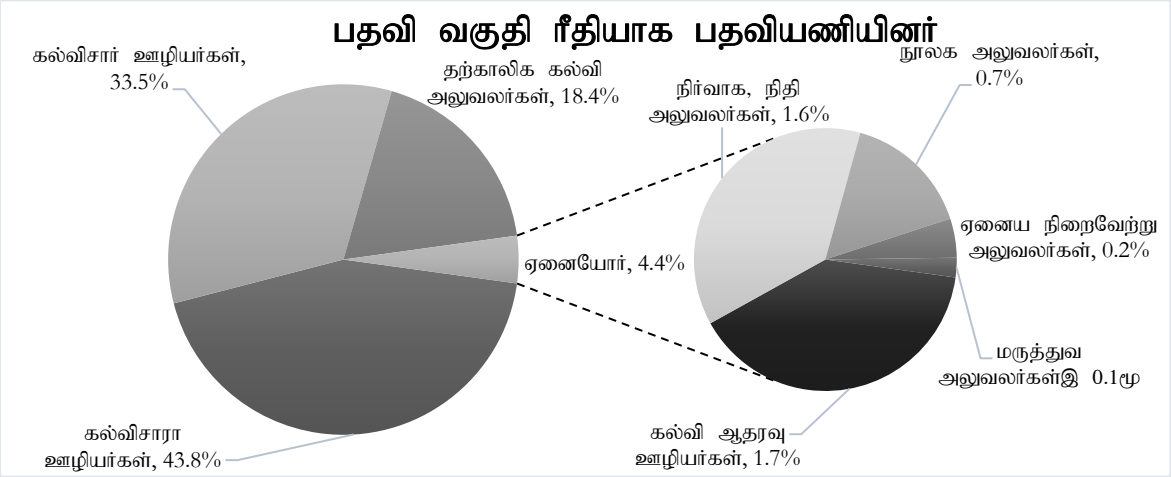

உரு 5-1 பதவி வகுதி ரீதியாக பதவியணியினர்

இதற்கு மேலதிகமாக, பல்கலைக்கழகத்தில் பெண் ஊழியர்களை விட அதிகமான ஆண் ஊழியர்கள் உள்ளனர், இது முறையே 51% (964) மற்றும் 49% (936) ஐ குறிக்கிறது. மேலும், பல்கலைக்கழகத்தின் தற்காலிக கல்வி ஊழியர்கள் மொத்த ஊழியர்களில் 18% இனைப் பிரதிநிதித்துவப்படுத்துகின்றனர்.

பின்வரும் அட்டவணை 5-1, டிசம்பர் 31, 2019 நிலவரப்படி அங்கீகரிக்கப்பட்ட பணியாளர்கள் மற்றும் பல்கலைக்கழகத்தின் தற்போதைய ஊழியர்களை விளக்குகின்றது.

அட்டவணை 5-1 அங்கீகரிக்கப்பட்ட பணியாளர்கள் மற்றும் பல்கலைக்கழகத்தின் தற்போதைய ஊழியர்கள்

பதவியணியினரின் பிரிவு	சம்பள அளவு	அங்கீகரிக்கப்பட்ட ஆளணி	தற்போதைய பதவியணியினர்						நிரந்தர பதவியணியினர் எண்ணிக்கை
			நிரந்தரம்			தற்காலிகம்			
			ஆண்	பெண்	மொத்தம்	ஆண்	பெண்	மொத்தம்	
கல்விசார் பதவியணியினர்	யூ-ஏசி 3 – யூ-ஏசி 5	783	307	329	636	-	-	-	147
	யூ-ஏசி 1 – யூ-ஏசி 2	280	-	-	-	99	250	349	-
நூலக பதவியணியினர்	யூ-ஏசி 5	1	1	-	1	-	-	-	-
	யூ-ஏசி 4	1	-	-	-	-	-	-	1
	யூ-ஏசி 3	12	4	8	12	-	-	-	-
நிர்வாக பதவியணியினர் மற்றும் நிதிசார் பதவியணியினர்[3]	யூ-ஈஎக்ஸ் 3	2	1	1	2	-	-	-	-
	யூ-ஈஎக்ஸ் 2	14	5	10	15	-	-	-	-
	யூ-ஈஎக்ஸ் 1	15	2	12	14	-	-	-	1
ஏனைய நிறைவேற்று பதவியணியினர்	யூ-ஈஎக்ஸ் 3	-	-	-	-	-	-	-	-
	யூ-ஈஎக்ஸ் 2	2	1	1	2	-	-	-	-
	யூ-ஈஎக்ஸ் 1	2	2	0	2	-	-	-	-
மருத்துவ அலுவலர்கள்	யூ-எம்ஓ 2	1	1	-	1	-	-	-	-
	யூ-எம்ஓ 1	3	1	-	1	-	-	-	2
கல்விசார் ஆதரவு அலுவலர்கள்	யூ-ஏஎஸ் 2	51	14	8	22	-	-	-	18
	யூ-ஏஎஸ் 1		4	7	11	-	-	-	
தொழில்நுட்ப பதவியணியினர்	யூ-ஈஎக்ஸ் 2	148	-	1	1	-	-	-	31
	யூ-ஈஎக்ஸ் 1		1	6	7	-	-	-	
	யூ-எம்என் 4		21	13	34	-	-	-	
	யூ-எம்என் 3		4	-	4	-	-	-	
	யூ-எம்என் 2		-	-	-	-	-	-	
	யூ-எம்என் 1		-	-	-	-	-	-	
	யூ-எம்என் 1		48	23	71	-	-	-	
எழுதுவினைஞர், இணைந்த பதவியணியினர்	யூ-எம்என் 4	331	15	76	91	-	-	-	9
	யூ-எம்என் 3		17	10	27	-	-	-	
	யூ-எம்என் 2		10	6	16	-	-	-	
	யூ-எம்என் 1		69	119	188	-	-	-	
முதன்மைப் பதவியணியினர்	யூ-எம்என் 3	417	96	7	103	-	-	-	24
	யூ-எம்என் 2		38	22	60	-	-	-	
	யூ-எம்என் 1		203	27	230	-	-	-	
மொத்தம்		**1783[2]**	**865**	**686**	**1551**	**99**	**250**	**349**	**230**

[2] அனுமதிக்கப்பட்ட ஆளணி யூ-ஏசி 1 – யூ-ஏசி 2 தவிர

முகாமைத்துவ சேவைகள் திணைக்களத்தின் பணியாளர் வகைப்பாட்டின்படி வகைப்படுத்தப்பட்ட பல்கலைக்கழகத்தின் மொத்த ஊழியர்கள் 5-2 இல் சித்தரிக்கப்பட்டுள்ளது.

அட்டவணை 5-2 பணியாளர் வகைப்பாட்டின்படி பல்கலைக்கழக மொத்த ஊழியர்கள்

சேவை வகைப்பாடு		ஊழியர்களின் எண்ணிக்கை
முதன்மை மட்டம்	யூ-பிஎல் 1	393
	யூ-பிஎல் 2	
	யூ-பிஎல் 3	
இரண்டாம் நிலை மட்டம்	யூ-எம்என் 1	431
	யூ-எம்ரி 1	
	யூ-எம்என் 2	
	யூ-எம்என் 3	
	யூ-எம்என் 4	
மூன்றாம் நிலை மட்டம்	யூ-ஏஎஸ் 1	56
	யூ-ஈஎக்ஸ் 1	
	யூ-ஏஎஸ் 2	
சிரேஷ்ட நிலை மட்டம்	யூ-எம்ஓ 1	671
	யூ-எம்ஓ 2	
	யூ-ஈஎக்ஸ் 2	
	யூ-ஈஎக்ஸ் 3	
	யூ-ஏசி 3	
	யூ-ஏசி 4	
	யூ-ஏசி 5	
	கூட்டு மொத்தம்	**1551**

5.2 கல்விசார் பதவியணியினர் – அனுமதிக்கப்பட்ட ஆளணியும் தற்போதைய பதவியணியினரும்

அட்டவணை 5-3 ஆனது அங்கீகரிக்கப்பட்ட பணியாளர்களின் சுருக்கம் மற்றும் அட்டவணை 5-1 இல் சித்தரிக்கப்பட்டுள்ள தற்போதைய ஊழியர்களை விபரிக்கிறது.

அட்டவணை 5-3 கல்விசார் பதவியணியினர் – அனுமதிக்கப்பட்ட ஆளணியும் தற்போதைய பதவியணியினரும்

பதவிநிலை		சம்பள அளவுத்திட்டம்	அனுமதிக்கப்பட்ட ஆளணி	தற்போதுள்ள பதவியணியினர்						நிரந்தர பதவியணியினர் எண்ணிக்கை
				நிரந்தரம்			தற்காலிகம்			
				ஆண்	பெண்	மொத்தம்	ஆண்	பெண்	மொத்தம்	
தவிசுப் பேராசிரியர்	சிரேஸ்ட பேராசிரியர்	யூ-ஏசி 5 (I)	47	11	6	17	-	-	-	21
	பேராசிரியர்	யூ-ஏசி 5 (II)		5	4	9	-	-	-	
சிரேஸ்ட பேராசிரியர் / நூலகர்		யூ-ஏசி 5 (I)	750	25	5	30	-	-	-	127
பேராசிரியர்		யூ-ஏசி 5 (II)		44	29	73	-	-	-	
இணைப் பேராசிரியர் / பிரதி நூலகர்		யூ-ஏசி 4		3	2	5	-	-	-	
சிரேஸ்ட விரிவுரையாளர் தரம் I / சிரேஸ்ட உதவி நூலகர் தரம் I		யூ-ஏசி 3(I)		74	66	140	-	-	-	
சிரேஸ்ட விரிவுரையாளர் தரம் II/சிரேஸ்ட உதவி நூலகர் தரம் II		யூ-ஏசி 3(II)		91	118	209	-	-	-	
விரிவுரையாளர் / உதவி நூலகர்		யூ-ஏசி 3(III)		23	24	47	-	-	-	
விரிவுரையாளர் (தகுதிகாண்) / உதவி நூலகர்		யூ-ஏசி 3(IV)		36	83	119	-	-	-	
தற்காலிக விரிவுரையாளர் / தற்காலிக உதவி நூலகர்		யூ-ஏசி 2 (நிலையான)	66	-	-	-	35	85	120	-
தற்காலிக ஆய்வு உதவியாளர்		யூ-ஏசி 2/ யூ-ஏசி 1 (நிலையான)	6	-	-	-	1	2	3	-
தற்காலிக செயன்முறைகாட்டுனர்		யூ-ஏசி 1 (நிலையான)	205	-	-	-	55	133	188	-
தற்காலிக போதனாசிரியர்		யூ-ஏசி 1 (நிலையான)	2	-	-	-	-	-	-	-
தற்காலிக கட்டுரையாளர்		யூ-ஏசி 1 (நிலையான)	-	-	-	-	3	12	15	-
தற்காலிக சிரேஸ்ட விரிவுரையாளர்			-	-	-	-	2	3	5	-
இளநிலை உதவியாளர்			-	-	-	-	7	11	18	-
கூட்டு மொத்தம்			**797[3]**	**312**	**337**	**649**	**103**	**246**	**349**	**148**

கடந்த ஆண்டு (2018) உடன் ஒப்பிடும்போது, கல்விசார் ஊழியர்கள் ஆண்டு முழுவதும் 29 புதிய கல்விசார் ஊழியர்களால் அதிகரித்துள்ளனர். இவ்வாறு புதிய நியமனங்களுடன் மொத்த கல்வி ஊழியர்கள் 649 உறுப்பினர்கள் வரை உயர்ந்துள்ளனர் மற்றும் நிரந்தர ஆளணி வெற்றிடங்கள் 28 நியமனங்களால் குறைக்கப்பட்டுள்ளன.

[3] தற்காலிக ஊழியர்களுக்கான அனுமதிக்கப்பட்ட ஆளணி தவிர்க்கப்பட்டுள்ளது

5.3 பணியாளர்களின் அதி உயர் கல்வித் தகைமை - 2019

அ) கல்விசார் பதவியணியினர்

அட்டவணை 5-4 கல்விசார் அலுவலக உறுப்பினர்களின் அதி உயர் கல்வித்தகைமை

தகைமை	பீடம்						கூட்டு மொத்தம்
	வணிகம் மற்றும் முகாமைத்துவக் கற்கைகள்	கணினி மற்றும் தொழில்நுட்பம்	மானிடவியல்	மருத்துவம்	விஞ்ஞானம்	சமூக விஞ்ஞானங்கள்	
கலாநிதிப்பட்டம்	34 (27.4%)	11 (55%)	50 (46.3%)	96 (74.4%)	85 (65.4%)	43 (34.4%)	319 (50.2%)
முதுதத்துவமாணி மற்றும் நிகரான பட்டம்	3 (2.4%)	1 (5%)	27 (25%)	6 (4.7%)	8 (6.2%)	26 (20.8%)	71 (11.2%)
முதுமாணிப்பட்டம்	63 (50.8%)	1 (5%)	23 (21.3%)	11 (8.5%)	16 (12.3%)	43 (34.4%)	157 (24.7%)
இளமாணிப்பட்டம்	24 (19.4%)	7 (35%)	8 (7.4%)	16 (12.4%)	21 (16.2%)	13 (10.4%)	89 (14%)
மொத்தம்	**124 (100%)**	**20 (100%)**	**108 (100%)**	**129 (100%)**	**130 (100%)**	**125 (100%)**	**636 (100%)**

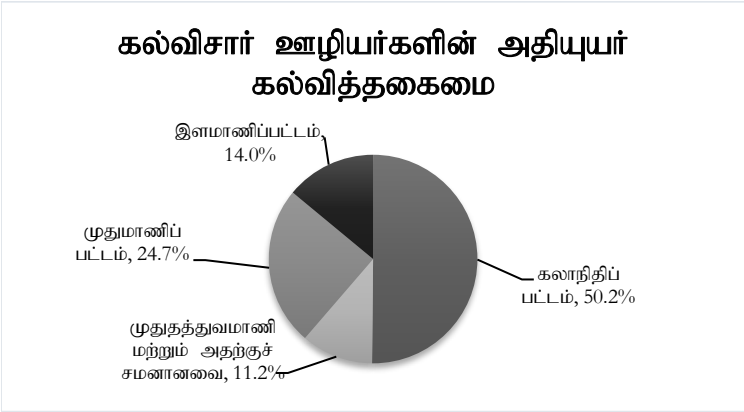

உரு 5-2 – கல்விசார் ஊழியர்களின் உயர்கல்வித்தகைமை

படம் 5-2 இல் காட்டப்பட்டுள்ளபடி, கல்வித்துறை ஊழியர்களில் அதிக சதவீதம் (50.2%) கலாநிதிப் பட்டம் மற்றும் சமமான பிற பட்டத் தகுதிகளைப் பெற்றுள்ளனர். பல்கலைக்கழக கல்வி ஊழியர்களுக்கு விரிவுரையாளர் (தகுதிகாண்) ஆட்சேர்ப்பு தொடர்பாக, முந்தைய ஆண்டு (2018) உடன் ஒப்பிடும்போது இளமாணி பட்டம் பெற்ற கல்வியாளர்களின் சதவீதம் மிக உயர்ந்த கல்வித் தகுதிகளாக அதிகரித்துள்ளது.

ஆ) நிர்வாக மற்றும் நிதி அலுவலர்கள்

அட்டவணை 5-5 : நிர்வாக மற்றும் நிதி அலுவலர்களால் பெற்றுக் கொள்ளப்பட்ட உயர் கல்விசார் மற்றும் தொழில்சார் தகைமைகள்

பதவி	அலுவலர்களின் எண்ணிக்கை	உயர் கல்வித் தகைமைகள்				
		தகைமைச்சான்றிதழ்	இளமாணி	பட்டப்பின் தகைமைச் சான்றிதழ்	பட்டப்பின் பட்டம்	தொழில்சார் தகைமைகள்
பதிவாளர்	1	-	-	-	1	1
நிதியாளர்	1	-	1	-	-	1
பிரதிப் பதிவாளர்	3	-	-	-	3	1
பிரதி நிதியாளர்	2	-	2	-	-	2
சிரேஸ்ட உதவிப் பதிவாளர்	7	-	3	2	2	-
சிரேஸ்ட உதவி நிதியாளர்	2	-	1	-	1	1
சிரேஸ்ட உதவி உள்ளகக் கணக்காய்வாளர்	1	-	1	-	-	1
சிரேஸ்ட அந்தரங்க செயலாளர்	1	-	1	-	-	-
உதவிப் பதிவாளர்	9	1	3	1	4	
உதவி நிதியாளர்	4	-	3	-	1	3
உதவி உள்ளகக் கணக்காய்வாளர்	1	-	1	-	-	-
வேலைகள் பொறியியலாளர்	1	-	1	-		1
பிரதம பாதுகாப்பு அதிகாரி	1	-	-	-	1	-
நிலவமைப்பு மேற்பார்வையாளர்	1	1	-	-	-	-
மொத்தம்	**35**	**2 (6%)**	**17 (49%)**	**3 (8%)**	**13 (37%)**	**11**

மேலே காட்டப்பட்டுள்ள அட்டவணை 5-5 இன் பிரகாரம், அதிக வீதமான நிர்வாக மற்றும் நிதி அலுவலக உறுப்பினர்கள் (49%) பட்டத் தகைமைகளைக் கொண்டிருப்பதுடன் ஏனைய தகைமைகளுடன் ஒப்பிடும் போது அதிக சதவீதத்தினர் பட்டப்பின் பட்டத்தினை அல்லது பட்டப்பின் தகைமைச்சான்றிதழைக் கொண்டுள்ளனர்.

5.4) கல்விசாராப் பதவியணியினர்

அ) தற்போதைய கல்விசாராப் பதவியணியினர்

பல்கலைக்கழகத்தின் கல்விசாராப் பதவியணியினர், எழுதுவினைஞர்கள் மற்றும் இணைந்த தர பதவியினர், தொழில்நுட்ப பதவியினர் மற்றும் முதன்மைப் பதவியினர் என மூன்று வகுதிகளைக் கொண்டமைந்துள்ளது. 2019 டிசம்பர் 31 இல் பல்கலைக்கழகமானது 831 கல்விசாராப் பதவியணியினரைக் கொண்டிருந்தது. பின்வரும் அட்டவணை 5-6 ஆனது ஒவ்வொரு வகுதியிலும் உள்ள பதவியணியினரின் எண்ணிக்கையையும் அவர்கள் கடமைக்காக இணைக்கப்பட்டுள்ள துறையினையும் விபரிக்கின்றது.

அட்டவணை 5-6 : தற்போதுள்ள கல்விசாரா பதவியணியினரின் எண்ணிக்கை

பீடம் /கிளை/ பிரிவு/அலகு/ நிலையம்	எழுதுவினைஞர் மற்றும் இணைந்த பதவியினர்	தொழில்நுட்ப பதவியினர்	முதன்மைப் பதவியினர்
நிர்வாகம்	142	1	95
தொழில் வழிகாட்டுனர் அலகு	1	-	1
வெளிவாரிப் பரீட்சைகள்	14	2	3
வர்த்தக மற்றும் முகாமைத்துவ கற்கைகள் பீடம்	20	4	7
கணணி மற்றும் தொழில்நுட்ப பீடம்	4	1	5
பட்டப்பின் படிப்புக்கள் பீடம்	8	-	2
மானிடவியல் பீடம்	20	6	17
மருத்துவ பீடம்	39	45	92
விஞ்ஞானபீடம்	16	35	55
சமூக விஞ்ஞானங்கள் பீடம்	16	7	16
சுகாதார நிலையம்	1	9	10
நிலவமைப்புப் பிரிவு	-	2	41
நூலகம்	36	-	7
உடற்கல்வி அலகு	1	-	9
வேலைகள் பிரிவு	4	4	33
மொத்தம்	**322**	**116**	**393**

ஆ) கல்விசாராப் பதவியணியினரின் அதி உயர்கல்வித்தகைமைகள்

பின்வரும் அட்டவணை 5-7 ஆனது பல்கலைக்கழகத்தின் கல்விசாரா பதவியணியினர் பெற்றுக் கொண்டுள்ள கல்விசார் மற்றும் தொழில்சார் தகைமைகளை விபரிக்கின்றது

அட்டவணை 5-7: கல்விசாரா பதவியணியினரின் உயர்கல்வித்தகைமைகள்

அதியுயர் தகைமை	எழுதுவினைஞர் மற்றும் இணைந்த பதவியினர்	தொழில்நுட்ப பதவியினர்	முதன்மைப் பதவியினர்
க.பொ.த. சாதாரண தரப் பரீட்சை வரை	-	-	233
க.பொ.த. சாதாரண தரப் பரீட்சை சித்தி	34	3	106
க.பொ.த. உயர்தரப் பரீட்சை சித்தி	207	84	52
தகைமைச்சான்றிதழ் பூர்த்தி	21	20	1
இளநிலைப்பட்டம்	52	9	1
பட்டப்பின் பட்டம்	7	-	-
தொழிற் தகைமைகள் (சி.ஐ.எம்.ஏ, சி.ஐ.எம், ஏ.ஏ.ரி போன்றவை)	1	-	-
மொத்தம்	**322**	**116**	**393**

5.5 2019 ஆம் ஆண்டில் வருகை தந்த சர்வதேச பணியாளர்கள் தொடாபான விபரங்கள்

2019 ஆம் ஆண்டில் 35 நிகழ்ச்சித்திட்டங்களின் கீழ் 73 சர்வதேச கல்விசார் பணியாளர்கள் களனிப் பல்கலைக்கழகத்திற்கு வருகை தந்தனர். பல்கலைக்கழகத்திற்கு வருகை தந்த சர்வதேச பணியாளர் தொடர்பான விபரங்களை பின்வரும் அட்டவணை 5-8 விபரிக்கின்றது.

அட்டவணை 5-8 வருகைதந்த சர்வதேச பணியாளர்கள் தொடர்பான தகவல்கள்

பீடம்	நிகழ்ச்சித்திட்டத்தின் பெயர்	நாடு	அலுவலர் எண்ணிக்கை
மா.பீ	வேலைப்பட்டறை - தமிழ் கல்வெட்டு பற்றிய மொழியியல் பதினைந்தாவது மேம்பட்ட சர்வதேச ஆய்வு பட்டறை மையம்	இந்தியா	1
	கலைமாணி சிறப்புப்பட்டம் கற்பித்தல்	சீனா	1
ம.பீ	பி.எஸ்.சி பேச்சு மற்றும் கேட்டல் விஞ்ஞானம் (ஆண்டு 3 ஆராய்ச்சி முறை தொகுதியின் இளமாணிக் கற்பித்தல்	ஐக்கியஅமெரிக்கா	1
	இளமாணி மற்றும் பணிபுரியும் பேச்சு சிகிச்சையாளர்களுக்கான திணறல் குறித்த வேலைப்பட்டறை	நெதர்லாந்து	1
	இளமாணி மற்றும் பணிபுரியும் பேச்சு சிகிச்சையாளர்களுக்கான டிஸ்.்.பேஜியா குறித்த பட்டறை	நியூசிலாந்து	1
	மருத்துவ பீடம் தொடர்ச்சியான தொழில்முறை மேம்பாட்டு வேலைபபட்டறை தொடர்	அவுஸ்திரேலியா	1
	ஆராய்ச்சி முறைகள் மற்றும் கல்வி எழுதுதல் பற்றிய புதுப்பிப்பு பாடநெறி (ஆராய்ச்சி ஆதரவு மையத்தால் ஏற்பாடு செய்யப்பட்டது)	ஐக்கியஇராச்சியம்	1
	ஆய்வுக் கட்டுரை எழுதுதல் மற்றும் ஆராய்ச்சி முறைகள் குறித்த சிபிடி வேலைப்பட்டறை (ஆராய்ச்சி ஆதரவு மையத்தால் ஏற்பாடு செய்யப்பட்டது)	ஐக்கியஇராச்சியம்	1
	பட்டப்பின் உளவியல்	கனடா	1
	குடும்ப மருத்துவ சேவைக்கான தற்போதைய வழிகாட்டியைத் திருத்துவதற்கான பட்டறை (மருத்துவப் பயிற்சியால் குடும்ப மருத்துவத்தில் எம்.டி - இலங்கை பட்டப்பின் மருத்துவ நிறுவனம், இலங்கை)	ஐக்கியஇராச்சியம்	1
	மொபைல் சூட்கேஸ் ஆய்வகம்: தேவைப்படும் புள்ளி மூலக்கூறு கண்டறியும் முறை (14-15 பிப்ரவரி 2019)	ஜேர்மனி	1
	மேம்பட்ட மொஸ்குவோ என்டோமோலஜியில் மூன்றாவது சர்வதேச பணிமனை	தாய்லாந்து	1
	2019 நவம்பர் 18-20 திகதிகளில் களனிப் பல்கலைக்கழகத்தின் மருத்துவ பீடம், மூலக்கூறு மருத்துவ பிரிவில் மலட்டு பூச்சி நுட்பத்தைப் பற்றிய பயிற்சி	ஆஸ்திரியா	1
	25.03.2019, களனிப் பல்கலைக்கழகத்தின் மருத்துவ பீடம், மூலக்கூறு மருத்துவ பிரிவுக்கு சர்வதேச அணுசக்தி அமைப்பின் நன்கொடைகளின் கீழ் நடாத்தப்பட்ட ஆராய்ச்சி நடவடிக்கைகளின் மதிப்பீடு	ஆஸ்திரியா	3
	14.02.2019, களனிப் பல்கலைக்கழகத்தின் மருத்துவ பீடம், மூலக்கூறு மருத்துவ பிரிவுக்கு சர்வதேச அணுசக்தி அமைப்பின் நன்கொடைகளின் கீழ் நடாத்தப்பட்ட ஆராய்ச்சி நடவடிக்கைகளின் மதிப்பீடு	ஆஸ்திரியா	1
	27.12.2019, மூலக்கூறு மருத்துவ பிரிவில் நடத்தப்பட்ட டெங்கு ஆராய்ச்சியின் ஆய்வு	வியட்நாம்	1

பீடம்	நிகழ்ச்சித்திட்டத்தின் பெயர்	நாடு	அலுவலர் எண்ணிக்கை
வி.பீ	ஐஆர்எஸ்பிஏஎஸ் 2019	ஸ்பெயின்	1
	கணிதம் கோலோகியம்	ரஷ்யா	1
	ஆராய்ச்சி / தேசிய விஞ்ஞான மன்றம்	பாகிஸ்தான்	1
	ஆராய்ச்சி மற்றும் கல்வி ஒத்துழைப்பு திட்டம் 2019	ஜேர்மனி	2
	சிறிய மாதிரி அளவு ஆய்வுகள் மற்றும் மறுசீரமைப்பு நுட்பங்கள் குறித்த பட்டறை	ஜேர்மனி	2
	ஆர் உடன் பயோமெடிக்கல் பயன்பாடுகள் குறித்த பட்டறை	ஜேர்மனி	1
	உயர் பரிமாண தரவு பகுப்பாய்வு குறித்த பட்டறை	ஜேர்மனி	2
ச.வி.பீ	சீன பிரதிநிதிகளால் வழங்கல்	சிச்சுவான் பல்கலைக்கழகம்	3
	வருகை விரிவுரை	இந்தியா	1
	பயன்பாட்டு சமூக புள்ளிவிவரங்கள் குறித்த 1 வது சர்வதேச மாநாடு	கொரியா	1
	1 வது குயினுப்ராடைட் காட்சி பெட்டி மாநாடு	ஜப்பான்	10
சர்வதேச விவகாரங்களுக்கான நிலையம்	வெளிநாட்டு மொழி கற்பித்தல், தாலின் பல்கலைக்கழகம் - ஊழியர்களுக்கான வேலைப்பட்டறை, பட்டப்பின் பட்டதாரிகள்	எஸ்ரோனியா	3
	ஈராஸ்மஸ், சர்வதேச கடன் இயக்கம் பணியாளர்கள் கற்பித்தல், ஸ்ஸ்கெசின் பல்கலைக்கழகம், ஊழியர்கள் மற்றும் இளமாணி பட்டதாரிகளுக்கான கருத்தரங்கு	போலந்து	2
	ஈராஸ்மஸ், சர்வதேச கடன் இயக்கம் பணியாளர்கள் பயிற்சி, போர்டோ பல்கலைக்கழகம், போர்ச்சுகல், ஊழியர்கள் மற்றும் இளமாணிப் பட்டதாரிகளுக்கான கருத்தரங்கு	போத்துக்கல்	1
	வணிகத்திற்கான வெளிநாட்டு மொழிகள் பள்ளி, தென்மேற்கு நிதி மற்றும் பொருளாதார பல்கலைக்கழகத்திலிருந்து வருகை தரும் பிரதிநிதி. ஊழியர்களுக்கான சிங்கள மொழியியல் குறித்த பட்டறை	சீனா	1
	ஈராஸ்மஸ், சர்வதேச கடன் இயக்கம் பணியாளர்கள் பயிற்சி, நோவா பல்கலைக்கழகம், லிஸ்பன், போர்ச்சுகல் கருத்தரங்கு / பணியாளர்கள் மற்றும் இளமாணிப் பட்டதாரிகளுக்கான பட்டறை	போத்துக்கல்	1
	சோஜோ பல்கலைக்கழகத்தின் பேராசிரியர்கள் மற்றும் மாணவர்களின் பிரதிநிதித்துவம். இளமாணிப் பட்டதாரிகளுடன் பட்டறை மற்றும் ஊடாடும் அமர்வு	ஜப்பான்	20
	ஈராஸ்மஸ், சர்வதேச கடன் இயக்கம் பணியாளர்கள் பயிற்சி, நோவா பல்கலைக்கழகம், லிஸ்பன், போர்ச்சுகல் கருத்தரங்கு / பணியாளர்கள் மற்றும் இளமாணிப் பட்டதாரிகளுக்கான பட்டறை	செக் குடியரசு	1
	போர்த்துக்கல்லின் யுனிவர்சிடாட் டி ட்ஷரூஸ்-மான்டெஸ் மற்றும் ஆல்டோ டுரோவிலிருந்து பேராசிரியரின் வருகை	போத்துக்கல்	1

6. ஆய்வு மற்றும் அபிவிருத்தி நடவடிக்கைகள்

களனிப் பல்கலைக்கழகம் 2019 ஆம் ஆண்டு முழுவதும் ஆராய்ச்சி மற்றும் வளர்ச்சியில் சிறந்து விளங்குகிறது. விஞ்ஞான ஆராய்ச்சிக்கான ஜனாதிபதியின் விருதுகளில் இலங்கையின் சிறந்த விஞ்ஞான ஆராய்ச்சியாளர்களாக பீடத்தைச் சேர்ந்த இருபத்தொரு கல்வியாளர்கள் விருது வழங்கப்பட்டுள்ளனர். ஆராய்ச்சி திட்டங்களைத் தவிர, மருத்துவ பீடம் மற்றும் விஞ்ஞான பீடத்தின் கல்வியாளர்கள் தங்கள் தயாரிப்புகளுக்கான காப்புரிமையை சமர்ப்பித்துள்ளனர். பல்கலைக்கழக பீடத்தால் பெறப்பட்ட பல்வேறு விருதுகள் மற்றும் வெகுமதிகள் பல்கலைக்கழகத்தின் கல்வி சிறப்பை 2019 ஆம் ஆண்டில் மேலும் உயர்த்தி விட்டுள்ளது.

சமூகத்தின் உறுப்பினராக களனிப் பல்கலைக்கழகம் ஏற்பாடு செய்த தென்கிழக்கு ஆசிய நிறுவனங்களின் உயர் கற்றல் சர்வதேச மாநாடு 2019, 2019 டிசம்பர் 09 மற்றும் 10 திகதிகளில் கொழும்பின் ஹோட்டல் கலதாரியில் நடைபெற்றது.

6.1 பல்கலைக்கழகத்தின் கல்விசார் பணியாளர்களால் மேற்கொள்ளப்பட்ட வெளியீடுகள் - 2019

2018 ஆம் ஆண்டானது பல்கலைக்கழகத்தின் கல்விசார் பணியாளர்களால் குறிப்பிடத்தக்க வெளியீடுகள் மேற்கொள்ளப்பட்ட ஒரு சிறப்பான ஆண்டாகும். 222 அட்டவணைப்படுத்தப்பட்ட சஞ்சிகைகளிலும் 70 அட்டவணைப்படுத்தப்படாத சஞ்சிகைகளிலும் 2018 ஆண்டில் வெளியீடுகள் மேற்கொள்ளப்பட்டன. ஊழியர்களால் செய்யப்பட்ட மொத்த வெளியீடுகளின் சுருக்கம் கீழே உள்ள அட்டவணை 6-1 இல் விளக்கப்பட்டுள்ளது.

அட்டவணை 6-1 2019 ஆம் ஆண்டில் கல்விசார் ஊழியர்களால் மேற்கொள்ளப்பட்ட வெளியீடுகள்

பீடம்		வெளியீட்டு வகை		பிரசுர எண்ணிக்கை	
				உள்நாடு	வெளிநாடு
வ.மு.பீ	1	அட்டவணைப்படுத்தப்பட்ட சஞ்சிகைகளில் பிரசுரிக்கப்பட்ட முழு பத்திரிகைகளின் எண்ணிக்கை மின் சஞ்சிகைகள் உட்பட		7	33
	2	அட்டவணைப்படுத்தப்படாத உசாவு சஞ்சிகைகளில் பிரசுரிக்கப்பட்ட முழு பத்திரிகைகளின் எண்ணிக்கை மின் சஞ்சிகைகள் உட்பட		1	9
	3	மாநாட்டு நடவடிக்கைகளில்	3.1முழுப்பத்திரிகைகளாகப் பிரசுரிக்கப்பட்ட பத்திரிகைகளின் எண்ணிக்கை	13	5
			3.2 சுருக்க வெளியீடுகளின் எண்ணிக்கை	23	3
	4	பிரசுரிக்கப்பட்ட புத்தக அத்தியாயங்களின் எண்ணிக்கை		3	-
	5	குறித்தபகுதியில் பிரசுரிக்கப்பட்ட புத்தகங்களின் எண்ணிக்கை	5.1 வெளியீட்டாளரால்	-	-
			5.2 ஆசிரியரால்	4	-
க.தொ.பீ	1	அட்டவணைப்படுத்தப்பட்ட சஞ்சிகைகளில் பிரசுரிக்கப்பட்ட முழு பத்திரிகைகளின் எண்ணிக்கை மின் சஞ்சிகைகள் உட்பட		2	5
	2	அட்டவணைப்படுத்தப்படாத உசாவு சஞ்சிகைகளில் பிரசுரிக்கப்பட்ட முழு பத்திரிகைகளின் எண்ணிக்கை மின் சஞ்சிகைகள் உட்பட		1	1
	3	மாநாட்டு நடவடிக்கைகளில	3.1முழுப்பத்திரிகைகளாகப் பிரசுரிக்கப்பட்ட பத்திரிகைகளின் எண்ணிக்கை	2	4
			3.2 சுருக்க வெளியீடுகளின் எண்ணிக்கை	1	-
	4	பிரசுரிக்கப்பட்ட புத்தக அத்தியாயங்களின் எண்ணிக்கை		-	-
	5	குறித்தபகுதியில் பிரசுரிக்கப்பட்ட புத்தகங்களின் எண்ணிக்கை	5.1 வெளியீட்டாளரால்	-	-
			5.2 ஆசிரியரால்	-	-
மா.பீ	1	அட்டவணைப்படுத்தப்பட்ட சஞ்சிகைகளில் பிரசுரிக்கப்பட்ட முழு பத்திரிகைகளின் எண்ணிக்கை மின் சஞ்சிகைகள் உட்பட		4	-
	2	அட்டவணைப்படுத்தப்படாத உசாவு சஞ்சிகைகளில் பிரசுரிக்கப்பட்ட முழு பத்திரிகைகளின் எண்ணிக்கை மின் சஞ்சிகைகள் உட்பட		5	1
	3	மாநாட்டு நடவடிக்கைகளில	3.1முழுப்பத்திரிகைகளாகப் பிரசுரிக்கப்பட்ட பத்திரிகைகளின் எண்ணிக்கை	1	1
			3.2 சுருக்க வெளியீடுகளின் எண்ணிக்கை	22	6
	4	பிரசுரிக்கப்பட்ட புத்தக அத்தியாயங்களின் எண்ணிக்கை		5	5
	5	குறித்தபகுதியில் பிரசுரிக்கப்பட்ட புத்தகங்களின் எண்ணிக்கை	5.1 வெளியீட்டாளரால்	9	-
			5.2 ஆசிரியரால்	4	-
ம.பீ	1	அட்டவணைப்படுத்தப்பட்ட சஞ்சிகைகளில் பிரசுரிக்கப்பட்ட முழு பத்திரிகைகளின் எண்ணிக்கை மின் சஞ்சிகைகள் உட்பட		12	70

	2	அட்டவணைப்படுத்தப்படாத உசாவு சஞ்சிகைகளில் பிரசுரிக்கப்பட்ட முழு பத்திரிகைகளின் எண்ணிக்கை மின் சஞ்சிகைகள் உட்பட		12	4
	3	மாநாட்டு நடவடிக்கைகளில	3.1முழுப்பத்திரிகைகளாகப் பிரசுரிக்கப்பட்ட பத்திரிகைகளின் எண்ணிக்கை	4	2
			3.2 சுருக்க வெளியீடுகளின் எண்ணிக்கை	100	30
	4	பிரசுரிக்கப்பட்ட புத்தக அத்தியாயங்களின் எண்ணிக்கை		1	4
	5	குறித்தபகுதியில் பிரசுரிக்கப்பட்ட புத்தகங்களின் எண்ணிக்கை	5.1 வெளியீட்டாளரால்	1	1
			5.2 ஆசிரியரால்	2	-
வி.பீ	1	அட்டவணைப்படுத்தப்பட்ட சஞ்சிகைகளில் பிரசுரிக்கப்பட்ட முழு பத்திரிகைகளின் எண்ணிக்கை மின் சஞ்சிகைகள் உட்பட		6	51
	2	அட்டவணைப்படுத்தப்படாத உசாவு சஞ்சிகைகளில் பிரசுரிக்கப்பட்ட முழு பத்திரிகைகளின் எண்ணிக்கை மின் சஞ்சிகைகள் உட்பட		4	3
	3	மாநாட்டு நடவடிக்கைகளில	3.1முழுப்பத்திரிகைகளாகப் பிரசுரிக்கப்பட்ட பத்திரிகைகளின் எண்ணிக்கை	11	21
			3.2 சுருக்க வெளியீடுகளின் எண்ணிக்கை	139	41
	4	பிரசுரிக்கப்பட்ட புத்தக அத்தியாயங்களின் எண்ணிக்கை		1	-
	5	குறித்தபகுதியில் பிரசுரிக்கப்பட்ட புத்தகங்களின் எண்ணிக்கை	5.1 வெளியீட்டாளரால்	7	-
			5.2 ஆசிரியரால்	-	-
ச.வி.பீ	1	அட்டவணைப்படுத்தப்பட்ட சஞ்சிகைகளில் பிரசுரிக்கப்பட்ட முழு பத்திரிகைகளின் எண்ணிக்கை மின் சஞ்சிகைகள் உட்பட		14	18
	2	அட்டவணைப்படுத்தப்படாத உசாவு சஞ்சிகைகளில் பிரசுரிக்கப்பட்ட முழு பத்திரிகைகளின் எண்ணிக்கை மின் சஞ்சிகைகள் உட்பட		21	8
	3	மாநாட்டு நடவடிக்கைகளில	3.1முழுப்பத்திரிகைகளாகப் பிரசுரிக்கப்பட்ட பத்திரிகைகளின் எண்ணிக்கை	10	8
			3.2 சுருக்க வெளியீடுகளின் எண்ணிக்கை	25	18
	4	பிரசுரிக்கப்பட்ட புத்தக அத்தியாயங்களின் எண்ணிக்கை		16	-
	5	குறித்தபகுதியில் பிரசுரிக்கப்பட்ட புத்தகங்களின் எண்ணிக்கை	5.1 வெளியீட்டாளரால்	11	-
			5.2 ஆசிரியரால்	4	-

6.2 விஞ்ஞான மற்றும் தொழில்நுட்ப வெளியீடு - 2019

மருத்துவ பீடம் தயாரிப்புகள் / செயல்முறைகளை உருவாக்கியுள்ளது மற்றும் அவற்றில் ஒன்று மாற்றப்படுகிறது. விஞ்ஞான பீடம் ஒரு தயாரிப்பு மற்றும் ஒரு முன்மாதிரியை உருவாக்கி, வணிகமயமாக்கியுள்ளது. அட்டவணை 6-2 தொடர்புடைய விஞ்ஞான மற்றும் தொழில்நுட்ப மேம்பாடுகள் வெளியீடுகள் பற்றிய தகவல்களை சித்தரிக்கிறது.

அட்டவணை 6-2 2019 ஆம் ஆண்டில் விஞ்ஞான மற்றும் தொழில்நுட்ப வெளியீடு

பீடத்தின் பெயர்	விஞ்ஞான தொழில்நுட்ப அபிவிருத்தி வெளியீட்டின் பெயர்	நிலை
புதிய தயாரிப்பின் அபிவிருத்தி /செயற்பாடு		
ம.பீ	டெங்கு நோயைக் கட்டுப்படுத்த அயனியாக்கும் கதிர்வீச்சுகளைப் பயன்படுத்தி ஆண் ஈடிஸ் கொசுக்கள் (டெங்கு திசையன்) மலடாக்கல்	அபிவிருத்தி செய்யப்பட்டது
	ஆர்.என்.ஏ குறுக்கீடு அடிப்படையிலான டிரான்ஸ்ஜெனிக் ஏடிஸ் ஈஜிப்டி கொசுக்கள் (டெங்கு திசையன்)	அபிவிருத்தி செய்யப்பட்டது
	டெங்கு வைரஸ்களுக்கு எதிர்ப்பு	அபிவிருத்தி செய்யப்பட்டது

	டெங்கு திசையன் கொசுக்களைக் கட்டுப்படுத்த பூச்சி வளர்ச்சி சீராக்கி (ஐ.ஜி.ஆர்) உடன் ஓவிட்ராப்	அபிவிருத்தி செய்யப்பட்டு மாற்றப்பட்டது
	டெங்கு திசையன் கொசுக்களைக் கட்டுப்படுத்தும் உள்ளூரில் கிடைக்கும் கார்னிவொரஸ் கோபேபாட் இனங்கள்	அபிவிருத்தி செய்யப்பட்டது
	டெங்கு திசையன் கட்டுப்பாட்டைக் கட்டுப்படுத்த உள்நாட்டில் கிடைக்கக்கூடிய பேசிலஸ் செரியஸ் பாக்டீரியாவை தனிமைப்படுத்தி அடையாளம் கண்டுள்ளது	அபிவிருத்தி செய்யப்பட்டது
	நானோ தொழில்நுட்பத்தைப் பயன்படுத்தி உற்பத்தி செய்யப்படும் இயற்கை அத்தியாவசிய எண்ணெய் கலவையை அடிப்படையாகக் கொண்ட கொசு விரட்டி	அபிவிருத்தி செய்யப்பட்டது
வி.பீ	தொலைநிலை கட்டுப்படுத்தக்கூடிய சீராக்கி எதிர்ப்பு மற்றும் தூண்டல் சுமைகளுடன் தொடரில் இணைக்கப்பட்டுள்ளது	அபிவிருத்தி செய்யப்பட்டு மாற்றப்பட்டது
வடிவமைப்பு முன்மாதிரிகள் உருவாக்கப்பட்டது		
FSC	எரிவாயு கசிவுகளில் திரவமாக்கப்பட்ட பெட்ரோலிய எரிவாயு சிலிண்டர்கள் மற்றும் மின்சாரம் வெட்டுப்புள்ளி அமைப்புக்கான தானியங்கி அகற்றும் சீராக்கி	அபிவிருத்தி செய்யப்பட்டது

6.3 பல்கலைக்கழகத்தால் பெறப்பட்ட காப்புரிமை பற்றிய விபரங்கள் -2019

2019 ஆம் ஆண்டில் பல்கலைக்கழகம் மூன்று காப்புரிமைகளை தாக்கல் செய்துள்ளது. காப்புரிமைகளின் விவரங்கள் அட்டவணை 6-3 இல் கீழே குறிப்பிடப்பட்டுள்ளன.

அட்டவணை 6-3 – காப்புரிமைகளின் விபரங்கள்

பீடம்	காப்புரிமையின் பெயர்	நிலை
தேசிய		
ம.பீ	டெங்கு வைரஸுக்கு ஆர்.என்.ஏ குறுக்கீடு அடிப்படையிலான எதிர்ப்பைக் கொண்ட டிரான்ஸ்ஜெனிக் ஏடிஸ் ஈஜிப்டி கொசுக்கள் (டெங்கு திசையன்)	கோப்பிடப்பட்டது
	டெங்கு திசையன் கொசுக்களைக் கட்டுப்படுத்த உள்நாட்டில் கிடைக்கக்கூடிய பேசிலஸ் செரியஸ் பாக்டீரியாவை தனிமைப்படுத்தி அடையாளம் கண்டுள்ளது	கோப்பிடப்பட்டது
வி.பீ	தொலைவிலிருந்து கட்டுப்படுத்தக்கூடிய சீராக்கி எதிர்ப்பு மற்றும் தூண்டல் சுமைகளுடன் தொடரில் இணைக்கப்பட்டுள்ளது	கோப்பிடப்பட்டது, பெறப்பட்டது, மாற்றப்பட்டது மற்றும் விற்கப்பட்டது / அனுமதிக்கப்பட்டது

6.4 பல்கலைக்கழகத்தால் பெற்றுக் கொள்ளப்பட்ட விருதுகள் - 2019

பல்கலைக்கழக ஊழியர்களும் மாணவர்களும் 2019 ஆம் ஆண்டில் பல்வேறு விருதுகளையும் வெகுமதிகளையும் வென்றுள்ளனர். பின்வரும் அட்டவணை 6-4 பல்கலைக்கழகம் வென்ற விருதுகளின் விரிவான ஆனால் சுருக்கமான விளக்கங்கள்.

அட்டவணை 6-4 - 2019 ஆம் ஆண்டில் பல்கலைக்கழகத்தால் பெற்றுக்கொள்ளப்பட்ட விருதுகள்

விருது வகை	விருதின் பெயர்	தேசியம்/ சர்வதேசம்	விருது பற்றிய விபரிப்பு	விருதுவழங்குபவர் மற்றும் நாட்டின் பெயர்	பெறுநர்களின் பெயர்(கள்) (பணியாளர் / மாணவர்)
வர்த்தக மற்றும் முகாமைத்துவ பீடம்					
ஆய்வு / புத்தாக்கம்	பல்கலைக்கழக மூதவை விருது	தேசியம்	சர்வதேச ஏற்றுக்கொள்ளப்பட்ட சஞ்சிகையில் ஒரு கட்டுரை வெளியீட்டிற்கான மூதவை விருது	களனிப் பல்கலைக்கழகம்	ஆர்.கே.ரி.டி.கருணாயக்க
		தேசியம்	சர்வதேச ஏற்றுக்கொள்ளப்பட்ட சஞ்சிகையில் ஒரு கட்டுரை வெளியீட்டிற்கான மூதவை விருது	களனிப் பல்கலைக்கழகம்	டபிள்யூ.ஏ.டி.என்.ஆர்.குணவர்த்தன
		தேசியம்	தாக்க காரணி 0.622 வெளியீட்டிற்கான மூதவை விருது	களனிப் பல்கலைக்கழகம்	எஸ்.ஐ.விஜேநாயக்க
		தேசியம்	அட்டவணைப்படுத்தப்பட்ட சஞ்சிகை வெளியீட்டிற்கான மூதவை விருது - செப்ரெம்பர்	களனிப் பல்கலைக்கழகம்	பி.எஸ்.மொறவக்ககே
		தேசியம்	அட்டவணைப்படுத்தப்பட்ட சஞ்சிகை வெளியீட்டிற்கான மூதவை விருது	களனிப் பல்கலைக்கழகம்	பி.எஸ்.மொறவக்ககே
	சிறந்த சுவரொட்டி முன்னளிப்பு விருது	சர்வதேசம்	கணக்கியல், நிதியியல் மற்றும் பொருளியில் ஆய்வரங்கு – 2019 இல் சிறந்த சுவரொட்டி முன்னளிப்பு	கிறிபித் பல்கலைக்கழகம்	பி.எஸ்.மொறவக்ககே
	பல்கலைக்கழக மூதவை விருது	தேசியம்	உயர்தர ஆய்வினை நடாத்துதலும் சர்வதேச அட்டவணைப்படுத்தப்பட்ட சஞ்சிகையில் வெளியிடுதலும் இல் மூதவை விருது	களனிப் பல்கலைக்கழகம்	ஜே.எம்.ஆர்.பெர்னாண்டோ
	துணைவேந்தர் விருது	தேசியம்	வ.மு.பீ இல் அதிக எண்ணிக்கையான வெளியீடுகளுக்கான ஆய்வாளர்	களனிப் பல்கலைக்கழகம்	ஜே.எம்.ஆர்.பெர்னாண்டோ
		தேசியம்	வர்த்தக மற்றும் முகாமைத்துவபீடத்தில் மிகச்சிறந்த ஆரம்பகால ஆராய்ச்சியாளர்- 3 வது இடம்	களனிப் பல்கலைக்கழகம்	ஜே.எம்.ஆர்.பெர்னாண்டோ
	சிறந்த ஆய்வுப் பத்திரிகை	தேசியம்	ஐசிபிஐ 2019 இல் சிறந்த ஆய்வுப் பத்திரிகை	களனிப் பல்கலைக்கழகம்	எச்.எம்.ஏ.எல்.குணசேகர
	சிறந்த பத்திரிகை விருது	தேசியம்	மிகச்சிறந்த பத்திரிகை விருது	ஐசிபிஐ, களனிப் பல்கலைக்கழகம்	எச்.எம்.ரி.எஸ்.ஹேரத்

விருது வகை	விருதின் பெயர்	தேசியம்/ சர்வதேசம்	விருது பற்றிய விபரிப்பு	விருதுவழங்குபவர் மற்றும் நாட்டின் பெயர்	பெறுநர்களின் பெயர்(கள்) (பணியாளர் / மாணவர்)
மருத்துவ பீடம்					
ஆய்வு / புத்தாக்கம்	பேராசிரியர் சேர் நிக்கோலஸ் ஆட்டிக்கல் விருது	தேசியம்	இலவச பத்திரிகை விருது	இலங்கை	அலேன்.ஏ, பெரேரா.எஸ், பெரேரா.ஐ, ரொட்றிகோ.ஆர், மெத்தானந்த.எஸ், வெதெசேல்.டி.ஜே, அலேன்.எஸ் மற்றும் பிரேமவர்த்தன ஏ
ஆய்வு / புத்தாக்கம்	சிறந்த வாய்மொழி முன்னளிப்பு	சர்வதேசம்		தொடுசிகிச்சையாளர்கள், பேச்சு சிகிச்சையாளர்கள் மற்றும் தொழில்சார் சிகிச்சையாளர்களுக்கான சர்வதேச மாநாட்டின் ஏற்பாட்டுக் குழு - இலங்கை	ஜே.ஏ.ஐ.ஆர்.குமார (மாணவர்)
	சிறந்த ஆய்வுப் பத்திரிகை	சர்வதேசம்		உலகளாவிய விஞ்ஞான மற்றும் தொழில்நுட்ப அறக்கட்டளை-மொழி, இலக்கியம் மற்றும் மொழியியல் தொடர்பான 8 வது ஆண்டு சர்வதேச மாநாடு- சிங்கப்பூர்	எல்.பி.ரி.சி.லொக்குபாலசூரிய (ஊழியர்)
	குறுகிய தொடாபாடலில் சிறந்த முன்னளிப்புக்கான தகுதி விருது	சர்வதேசம்	சிறந்த முன்னளிப்பாளருக்கான தகுதி விருது	16வது ஏபிஎம்ஈசி, சிங்கப்பூர்	கலாநிதி.கே.ஜி.கொடிகார
	சிறந்த புத்தாக்கம்	தேசியம்	சிறந்த புத்தாக்க விருது	மருத்துவக் கல்வியில் கொழும்பு மாநாடு, மருத்துவக் கல்வியாளர்கள் கல்லூரி, இலங்கை	பேராசிரியர் மாதவ சந்திரதிலக, கலாநிதி தில்மினி கருணாரத்ன, கலாநிதி காமினி விஜயரத்ன, கலாநிதி தஷிகா ரூபசிங்க, கலாநிதி சாம்லி புஷ்பகுமார, அனோஜா பெர்னாண்டோ, ஹிரந்த லேஷான், நிஷாதி ஆரியசிங்க (மருத்துவ பீட மருத்துவக் கல்வித் துறை, கணணி மற்றும் தொழில்நுட்ப பீடம் இடையிலான கூட்டிணைவு
	சிறந்த கருத்துப் பத்திரிகை	தேசியம்	முதலிடம்	இலங்கையின் சட்டமருத்துவ நோயியல் நிபுணர்களின் கல்லூரியின் ஆண்டு கல்வி அமர்வுகள்	

விருது வகை	விருதின் பெயர்	தேசியம்/ சர்வதேசம்	விருது பற்றிய விபரிப்பு	விருதுவழங்குபவர் மற்றும் நாட்டின் பெயர்	பெறுநர்களின் பெயர்(கள்) (பணியாளர் / மாணவர்)
ஆய்வு / புத்தாக்கம்	விஞ்ஞான வெளியீட்டிற்கான ஜனாதிபதி விருது	தேசியம்	உயர்தர சஞ்சிகைகளில் ஆய்வுப் பத்திரிகைகள் வெளியிடுதல்	இலங்கையின் ஜனாதிபதி	சிரேஷ்ட பேராசிரியர் என். ஆர்.டி.சில்வா, பேராசிரியர் என்.கே.குணவர்த்தன, பேராசிரியர் ரி.ஜி.ஏ.என்.சந்திரசேன
	விஞ்ஞான ஆராய்ச்சிக்கான என்.ஆர்.சி. தகுதி விருது	தேசியம்	28 ஒக்ரோபர் 2019 இல் வழங்கப்பட்டது	இலங்கை தேசிய ஆய்வுப் பேரவை	வர்ணகுலசூரிய. ரி (உடலியல் துறை)
	விஞ்ஞான ஆராய்ச்சிக்கான என்.ஆர்.சி. தகுதி விருது	தேசியம்	28 ஒக்ரோபர் 2019 இல் வழங்கப்பட்டது	இலங்கை தேசிய ஆய்வுப் பேரவை	பேராசிரியர் நிரங்கா எம்.தேவநாராயண (உடலியல் துறை)
	விஞ்ஞான ஆராய்ச்சிக்கான என்.ஆர்.சி. தகுதி விருது	தேசியம்	28 ஒக்ரோபர் 2019 இல் வழங்கப்பட்டது	இலங்கை தேசிய ஆய்வுப் பேரவை	கலாநிதி துலானி கொட்டகச்சி (உடலியல் துறை)
	விஞ்ஞான ஆராய்ச்சிக்கான என்.ஆர்.சி. தகுதி விருது	தேசியம்	28 ஒக்ரோபர் 2019 இல் வழங்கப்பட்டது	இலங்கை தேசிய ஆய்வுப் பேரவை	பேராசிரியர் தீப்தி டி சில்வா (உடலியல் துறை)
	சிறந்த சுவரொட்டி முன்னளிப்பு - முதலிடம்	தேசியம்	சிறந்த ஆய்வு பத்திரிகைக்கான விருது	இலங்கை	பேராசிரியர் கே.ஏ.எல்.ஏ.குருப்பு ஆராச்சி, கலாநிதி அருணி ஹப்பன்கம, கலாநிதி டபிள்யூ.கே.ரி.ஆர்.பெர்னாண்டோ
	என்.ஆர்.சி. சிறப்பு விருது	தேசியம்	ஆய்வு வெளியிடுதல்	இலங்கை	பேராசிரியர் கே.ஏ.எல்.ஏ.குருப்பு ஆராச்சி
	என்.ஆர்.சி. சிறப்பு விருது	தேசியம்	ஆய்வு வெளியிடுதல்	இலங்கை	கலாநிதி.எம்.சந்திரதாச, பேராசிரியர் கே.ஏ.எல்.ஏ.குருப்பு ஆராச்சி
விளையாட்டுக்கள்	அரா சேவைகள் - 2019	தேசியம்	ஏ பிரிவு பூப்பந்தாட்ட சுற்றுப்போட்டி	இலங்கை அரசாங்கம்	கலாநிதி ஆர்.எம்.எஸ்.எல்.ரணவீர
	3 வது சர்வதேச ஊழியர் சுற்றுப்போட்டி 2019	சர்வதேசம்	பூப்பந்தாட்ட சுற்றுப்போட்டி சம்பியன்	பி.ஈ.எஸ் பல்கலைக்கழகம், இந்தியா	கலாநிதி ஆர்.எம்.எஸ்.எல்.ரணவீர

விருது வகை	விருதின் பெயர்	தேசியம்/ சர்வதேசம்	விருது பற்றிய விபரிப்பு	விருதுவழங்குபவர் மற்றும் நாட்டின் பெயர்	பெறுநர்களின் பெயர்(கள்) (பணியாளர் / மாணவர்)
ஏனையவை	நீண்ட கால சேவை	தேசியம்	நீண்டகால சேவைக்கான விருது	இலங்கை	பேராசிரியர் கே.ஏ.எல்.ஏ.குருப்பு ஆராச்சி
	மூதவை கௌரவம்	தேசியம்	உயர் திறனான ஆய்வினை நடாத்துதலும் பிரசுரித்தலும்	களனிப் பல்கலைக்கழகம்	பெராசிரியர் மேனகா ஹப்புகொட
		தேசியம்	உயர் திறனான ஆய்வினை நடாத்துதலும் பிரசுரித்தலும்	களனிப் பல்கலைக்கழகம்	கலாநிதி தாரகா ரணதுங்க
		தேசியம்	உயர் திறனான ஆய்வினை நடாத்துதலும் பிரசுரித்தலும்	களனிப் பல்கலைக்கழகம்	கலாநிதி தாரகா ரணதுங்க
		தேசியம்	உயர் திறனான ஆய்வினை நடாத்துதலும் பிரசுரித்தலும்	களனிப் பல்கலைக்கழகம்	பேராசிரியர் அரேஷா மனம்பேரி
		தேசியம்/ சர்வதேசம்	உயர் திறனான ஆய்வினை நடாத்துதலும் பிரசுரித்தலும்	களனிப் பல்கலைக்கழகம்	பேராசிரியர் அரேஷா மனம்பேரி
		தேசியம்/ சர்வதேசம்	உயர் திறனான ஆய்வினை நடாத்துதலும் பிரசுரித்தலும்	களனிப் பல்கலைக்கழகம்	பேராசிரியர் அரேஷா மனம்பேரி
		தேசியம்	உயர் திறனான ஆய்வினை நடாத்துதலும் பிரசுரித்தலும்	களனிப் பல்கலைக்கழகம்	கலாநிதி தாரகா ரணதுங்க
		தேசியம்	உயர் திறனான ஆய்வினை நடாத்துதலும் பிரசுரித்தலும்	களனிப் பல்கலைக்கழகம்	பேராசிரியர் வை. ஐ.என்.எஸ்.குணவர்த்தன
		தேசியம்	உயர் திறனான ஆய்வினை நடாத்துதலும் பிரசுரித்தலும்	களனிப் பல்கலைக்கழகம்	பேராசிரியர் வை. ஐ.என்.எஸ்.குணவர்த்தன
		தேசியம்	உயர் திறனான ஆய்வினை நடாத்துதலும் பிரசுரித்தலும்	களனிப் பல்கலைக்கழகம்	பேராசிரியர் வை. ஐ.என்.எஸ்.குணவர்த்தன
		தேசியம்	உயர் திறனான ஆய்வினை நடாத்துதலும் பிரசுரித்தலும்	களனிப் பல்கலைக்கழகம்	பேராசிரியர் வை. ஐ.என்.எஸ்.குணவர்த்தன
		தேசியம்	உயர் திறனான ஆய்வினை நடாத்துதலும் பிரசுரித்தலும்	களனிப் பல்கலைக்கழகம்	பேராசிரியர் வை. ஐ.என்.எஸ்.குணவர்த்தன

விருது வகை	விருதின் பெயர்	தேசியம்/ சர்வதேசம்	விருது பற்றிய விபரிப்பு	விருதுவழங்குபவர் மற்றும் நாட்டின் பெயர்	பெறுநர்களின் பெயர்(கள்) (பணியாளர் / மாணவர்)
விஞ்ஞான பீடம்					
ஆய்வு / புத்தாக்கம்	சஸறெட்	தேசியம்	கலாநிதி பட்டதாரிகளை முன்னெடுத்தல்	தேசிய விஞ்ஞான நிதியம்	பேராசிரியர் கபில செனவிரட்ன
		தேசியம்	கலாநிதி பட்டதாரிகளை முன்னெடுத்தல்	தேசிய விஞ்ஞான நிதியம்	பேராசிரியர் என்.ஜயதிலக
		தேசியம்	கலாநிதி பட்டதாரிகளை முன்னெடுத்தல்	தேசிய விஞ்ஞான நிதியம்	கலாநிதி டி.எஸ்.எம். டி சில்வா
	மூதவை	தேசியம்	அட்டவணைப்படுத்த சஞ்சிகைகளை வெளியிடுதல்	களனிப் பல்கலைக்கழகம்	கலாநிதி எஸ்.விக்கிரமாராச்சி
	மூதவை	தேசியம்	அட்டவணைப்படுத்த சஞ்சிகைகளை வெளியிடுதல்	களனிப் பல்கலைக்கழகம்	கலாநிதி எஸ்.விக்கிரமாராச்சி
	துணைவேந்தர் விருது	தேசியம்	மிகச்சிறந்த சிரேஷ்ட ஆய்வாளர், விஞ்ஞானபீடம் - 2 ம் இடம்	களனிப் பல்கலைக்கழகம்	கலாநிதி எஸ்.விக்கிரமாராச்சி
	துணைவேந்தர் விருது	தேசியம்	பல்கலைக்கழக (உள்) ஆராய்ச்சி மானியங்களிலிருந்து அதிக எண்ணிக்கையிலான வெளியீடுகளைக் கொண்ட ஆராய்ச்சியாளர்	களனிப் பல்கலைக்கழகம்	கலாநிதி எஸ்.விக்கிரமாராச்சி
	துணைவேந்தர் விருது	தேசியம்	மிகச்சிறந்த சிரேஷ்ட ஆய்வாளர், விஞ்ஞானபீடம் - 3 ம் இடம்	களனிப் பல்கலைக்கழகம்	பேராசிரியர் என்.ஜயதிலக
	துணைவேந்தர் விருது	தேசியம்	வெளிப்புற ஆராய்ச்சி மானியங்களின் அதிகபட்ச தொகையைப் பெறுபவர்	களனிப் பல்கலைக்கழகம்	பேராசிரியர் என்.ஜயதிலக
	மூதவை	தேசியம்	அட்டவணைப்படுத்தப்பட்ட சஞ்சிகையில் வெளியிடுதல்	களனிப் பல்கலைக்கழகம்	கலாநிதி டி.ஆர்.பண்டிதரட்ன
	ஜி.ஆர்.சி	தேசியம்	பட்டப்பின் விருது	ஜி.ஆர்.சி, இலங்கை	கலாநிதி(திருமதி) எ.ப்.எஸ்.பி.கா.பி
	பட்டப்பின் ஆய்வு விருது 2019, (தகுதி விருது, பிரிவு ஈ1)	தேசியம்	பட்டப்பின் விருது	ஸ்லாஸ், இலங்கை	கலாநிதி(திருமதி) எ.ப்.எஸ்.பி.கா.பி
	ஸ்லாஸ் பௌதீக விஞ்ஞான விருது – பௌதீகவியல் துறையில் (2019)	தேசியம்	பட்ட விருது	ஸ்லாஸ், இலங்கை	எஸ்.பி.எம்.எஸ்.எஸ் குணரத்ன
	சி.வி.சி.டி சிறப்பு விருது	தேசியம்	மிகச்சிறந்த இளம் ஆய்வாளர்	துணைவேந்தர் மற்றும் இயக்குனர்களின் குழு, (சிவிசிடி) இலங்கை	கலாநிதி கே.எம்.டி.சி.ஜயதிலக
	துணைவேந்தர் விருது	தேசியம்	உயர்தர ஆய்வு வெளியீடுகள்	களனிப் பல்கலைக்கழகம்	பேராசிரியர் எம்.டி.அமரசிங்க
	மூதவை விருது	தேசியம்	உயர்தர ஆய்வு வெளியீடுகள்	களனிப் பல்கலைக்கழகம்	பேராசிரியர் எம்.டி.அமரசிங்க

	மூதவை கௌரவம் மற்றும் காசு விருது	தேசியம்		களனிப் பல்கலைக்கழகம்	பேராசிரியர் கே.பி.அபேவிக்கிரம
	மூதவை விருது	தேசியம்		களனிப் பல்கலைக்கழகம்	கலாநிதி டி.ஏ.டி.ஏ.தரணகம
	மூதவை விருது	தேசியம்	உயர்தர ஆய்வு வெளியீடுகள்	களனிப் பல்கலைக்கழகம்	கலாநிதி கே.பி.ஆர்.என்.அத்தநாயக்க
	துணைவேந்தர் விருது	தேசியம்	தொழில் வாழ்க்கையின் சிறந்த ஆய்வாளர், விஞ்ஞான பீடம், 3 வது இடம்	களனிப் பல்கலைக்கழகம்	கலாநிதி கே.பி.ஆர்.என்.அத்தநாயக்க
விருது வகை	**விருதின் பெயர்**	**தேசியம்/ சர்வதேசம்**	**விருது பற்றிய விபரிப்பு**	**விருதுவழங்குபவர் மற்றும் நாட்டின் பெயர்**	**பெறுநர்களின் பெயர்(கள்) (பணியாளர் / மாணவர்)**
ஆய்வு / புத்தாக்கம்	ஸ்லாஸ் ஜிஆர்சி பட்டப்பின் ஆய்வு விருது 2018, பிரிவு ஈ1	தேசியம்	ஸ்லாஸ் ஜி.ஆர்.சி பட்டப்பின் ஆய்வு விருது 2018 பிரிவு ஈ1 (தகுதி)	ஸ்லாஸ்	கலாநிதி(திருமதி) என்.வி.சந்திரசேகர
	விஞ்ஞானபீட மிகச்சிறந்த சிரேஷ்ட ஆய்வாளருக்கான துணைவேந்தர் விருது	தேசியம்	வருடாந்த துணைவேந்தர் விருது நிகழ்வு	துணைவேந்தர் விருது, இலங்கை	பேராசிரியர் யூ.எஸ்.அமரசிங்க
	களனிப் பல்கலைக்கழகத்தின் சிறந்த 10 விஞ்ஞானிகளுக்கான துணைவேந்தர் விருது	தேசியம்	வருடாந்த துணைவேந்தர் விருது நிகழ்வு	துணைவேந்தர் விருது, இலங்கை	பேராசிரியர் யூ.எஸ்.அமரசிங்க
	விஞ்ஞான பீடத்தில் ஏற்றுக்கொள்ளப்பட்ட சஞ்சிகைகளில் அதிகளவான பத்திரிகைகள் பிரசுரித்தமைக்கான துணைவேந்தர் விருது	தேசியம்	வருடாந்த துணைவேந்தர் விருது நிகழ்வு	துணைவேந்தர் விருது, இலங்கை	பேராசிரியர் யூ.எஸ்.அமரசிங்க
சமூக விஞ்ஞானங்கள் பீடம்					
விளையாட்டுக்கள்	இலங்கை அரச சேவைகள் மறறும விளையாட்டு சங்கம்	தேசியம்	முதலிடம்	இலங்கை	கலாநிதி எச்.ஆர்.எஸ். சுலோச்சனி, ச.வி.பீ, க.ப. தகுதிகாண் விரிவுரையாளர், ஏ.ஐ.எம்புல்தெனிய
	இலங்கை அரச சேவைகள் மறறும விளையாட்டு சங்கம்	தேசியம்	முதலிடம்	இலங்கை	35 இற்கு மேற்பட்ட பிரிவு கலாநிதி எச்.ஆர்.எஸ். சுலோச்சனி, ச.வி.பீ, க.ப.

	இலங்கை அரச சேவைகள் மறறும விளையாட்டு சங்கம்	தேசியம்	முதலாவது வெளியேறியோர்	இலங்கை	35 இற்கு மேற்பட்ட பிரிவு கலாநிதி எச்.ஆர்.எஸ். சுலோச்சனி, ச.வி.பீ, க.ப.
	மொரட்டுவைப் பல்கலைக்கழக முதல் சர்வதேச சட்லர்ஸ்	சர்வதேசம்	முதலிடம்	மொரட்டுவ	கலாநிதி எச்.ஆர்.எஸ். சுலோச்சனி, ச.வி.பீ, க.ப. தகுதிகாண் விரிவுரையாளர், ஏ.ஐ.எம்புல்தெனிய
விளையாட்டுக்கள்	மொரட்டுவைப் பல்கலைக்கழக முதல் சர்வதேச சட்லர்ஸ்	சர்வதேசம்	முதலாவது வெளியேறியோா	மொரட்டுவ	கலாநிதி எச்.ஆர்.எஸ். சுலோச்சனி, ச.வி.பீ, க.ப.
	பீடங்களுக்கிடையிலான பூப்பந்தாட்டச் சுற்றுப்போட்டி	தேசியம்	முதலிடம்	களனிப் பல்கலைக்கழகம்	கலாநிதி எச்.ஆர்.எஸ். சுலோச்சனி, ச.வி.பீ, க.ப. தகுதிகாண் விரிவுரையாளர், எம்புல்தெனிய
ஏனையவை	சிறந்த சேவைக்கான சிறந்த முன்னளிப்பாளர்	தேசியம்	எஸ்டி.சி 21 வது வட்டத்தின் சிறந்த முன்னளிப்பாளர் சிறந்த சேவையாளர் விருது	களனிப் பல்கலைக்கழகம்	டி.எஸ்.கொடித்துவக்கு, சமூக விஞ்ஞானங்கள் துறை, ச.வி.பீ. க.ப
	சிறந்த சேவை	தேசியம்	எஸ்டி.சி 21 வது வட்டத்தின் சிறந்த சேவையாளர் விருது	களனிப் பல்கலைக்கழகம்	ஏ.ஐ.எம்புல்தெனிய
	சிறந்த முன்னளிப்பாளர்	தேசியம்	ஊழியர் அபிவிருத்தி நிகழ்வின் சிறந்த முன்னளிப்பாளர்	களனிப் பல்கலைக்கழகம்	எச்.எஸ்.ஜி.பெர்னாண்டோ

7. மாணவர் நலன்புரி வசதிகள்

பல்கலைக்கழகமானது மாணவர்களின் நன்மைக்காக பல்வேறுபட்ட நன்மைகளை வழங்கி வருகின்றது. விடுதி வசதிகள், மஹாபொல மற்றும் மாணவர் உதவிப்பணம் போன்றவை பல்கலைக்கழகத்தின் பிரதான நலச்சேவைச் செயற்பாடுகள் ஆகும்.

களனிப் பல்கலைக்கழகத்தின் புதிய உட்புற மைதான அரங்கம் ஆகஸ்ட் 22, 2019 அன்று திறக்கப்பட்டது.

7.1 விடுதி வசதிகள் – 2019

2019 ஆம் ஆண்டில் 5,809 மாணவர்கள் விடுதி வசதிகளைப் பெற்றுள்ளனர். அட்டவணை 7-1 ஆனது 2019 ஆம் ஆண்டில் விடுதி வசதிகளைப் பெற்ற மாணவர்களின் எண்ணிக்கையை சுருக்கமாகக் கூறுகிறது.

அட்டவணை 7-1 விடுதி வசதியினைப் பெற்றுக்கொண்ட மாணவர்களின் எண்ணிக்கை

பீடம்	பிரிவு ஆண்டு	உள்ளீர்ப்பு ஆண்டு	விடுதி வசதியினைப் பெற்றுக்கொண்ட மாணவர்களின் எண்ணிக்கை		
			ஆண்	பெண்	மொத்தம்
வ.மு.பீ	1	2017/18	126	225	351
	2	2016/17	34	157	191
	3	2015/16	37	128	165
	4	2014/15	33	184	217
		மொத்தம்	**230**	**694**	**924**
க.தொ.பீ	1	2017/18	79	19	98
	2	2016/17	29	17	46
	3	2015/16	17	11	28
		மொத்தம்	**125**	**47**	**172**
ம.பீ	1	2017/18	215	173	50
	2	2016/17	216	218	75
	3	2015/16	206	191	67
	4	2014/15	199	163	60
	5	2013/14	172	165	49
	6	2012/13	169	164	61
		மொத்தம்	**362**	**715**	**1077**
வி.பீ	1	2017/18	78	94	172
	2	2016/17	42	75	117
	3	2015/16	18	37	55
	4	2014/15	24	129	153
		மொத்தம்	**162**	**335**	**497**
மா.பீ மற்றும் ச.வி.பீ	1	2017/18	144	743	887
	2	2016/17	102	645	747
	3	2015/16	86	568	654
	4	2014/15	85	769	854
		மொத்தம்	**417**	**2725**	**3142**
		கூட்டு மொத்தம்	**1296**	**4516**	**5812**

அ) நிரந்தர விடுதி வசதிகள்

7-2 அட்டவணையில் காட்டப்பட்டுள்ள புள்ளிவிவரங்களின்படி, 4,680 மாணவர்களுக்கு பல்கலைக்கழகத்தின் நிரந்தர விடுதிகள் வழங்கப்படுகின்றன, மேலும் இது விடுதி வசதிகளைப் பெற்ற 81% மாணவர்களைக் குறிக்கிறது. பெரும்பாலான விடுதிகளின் கொள்ளளவை விட அதிகமாக உள்ளது.

அட்டவணை 7-2 : நிரந்தர விடுதிகளின் பாவனை

பெயர்	அமைவிடம்	நிறுவப்பட்ட ஆண்டு	கொள்ளளவு		தங்கியுள்ள மாணவர் எண்ணிக்கை		ஆண்டிற்கு ஒரு மாணவருக்கான கட்டணம்
			ஆண்	பெண்	ஆண்	பெண்	
பண்டாரநாயக்க	உள்ளகம்	1965	-	586	-	610	1,100.00
விஹாரமாதேவி	உள்ளகம்	1997	-	212	-	237	1,100.00
சங்கமித்த	உள்ளகம்	1997	-	212	-	234	1,100.00
ஹேமச்சந்திராய்	உள்ளகம்	2000	-	200	-	207	600.00
ஈ.டபிள்யூ அதிகாரம்	உள்ளகம்	2000	-	140	-	158	600.00
எதிரிவீர சரச்சந்திர	உள்ளகம்	1993	-	108	-	110	600.00
குணபால மலலசேகர	உள்ளகம்	1996	-	153	-	164	600.00
சேர் டி.பி.ஜயதிலக	உள்ளகம்	2015	-	582	-	589	600.00
தர்மராம தேரோ	உள்ளகம்	2015	-	485	-	493	600.00
சி.டபி.டபி. கன்னங்கர	வெளியகம்	-	425	-	427	-	600.00
யக்கடுவே பஞ்ஞாராம	வெளியகம்	-	295	-	377	-	1,100.00
மருத்துவ பீட விடுதிகள்	உள்ளகம்	-	388	796	362	715	600.00

ஆ) வாடகைக்கு பெறப்பட்ட விடுதிகள்

பல்கலைக்கழகத்திலிருந்து விடுதி வசதிகளைப் பெற்ற 19% மாணவர்களுக்கு பல்கலைக்கழக வளாகத்திற்கு அருகில் வாடகை வசதி வழங்கப்படுகிறது. அதன்படி, 1,129 மாணவர்கள் வாடகை விடுதிகளில் தங்க வைக்கப்பட்டுள்ளனர். அட்டவணை 7-3 இல் ஒவ்வொரு வாடகை விடுதிக்கும் வாடகை செலவு, ஒரு மாணவருக்கான கட்டணம் மற்றும் தங்கியுள்ள மாணவர் எண்ணிக்கை ஆகியவற்றைக் காட்டுகிறது.

அட்டவணை 7-3 வாடகைக்கு பெறப்பட்ட விடுதிகள்

அமைவிடம்	ஆண்டொன்றிற்கான வாடகைப் பெறுமதி (ரூபா)	தங்கியிருந்தோரின் எண்ணிக்கை			ஆண்டிற்கு ஒரு மாணவருக்கான கட்டணம்
		ஆண்	பெண்	மொத்தம்	
சோமகுணமஹால்	3,000,000.00	-	278	278	600.00
புளுகஹா சந்தி	2,733,336.00	-	257	257	600.00
மஹர	1,599,996.00	-	109	109	600.00
சீவலிமாவத்தை-	1,146,672.00	-	101	101	600.00
ஹெந்த விதுகல் மாவத்தை	1,866,672.00	-	81	81	600.00
நெல்சன்	3,000,000.00	-	173	173	600.00
கொஹொல்வில	1,666,656.00	130	-	130	600.00

7.2 மஹாபொல மற்றும் உதவித்தொகை புலமைப்பரிசில் தரவு – 2019

களனிப் பல்கலைக்கழகமானது பொருளாதார இடர்பாடுகளைக் கொண்ட மாணவர்களுக்கு மஹாபொல மற்றும் உதவித்தொகை என்பவற்றினை வழங்கியிருக்கின்றது.

பின்வரும் அட்டவணை 7-4 ஆனது 2019 ஆம் ஆண்டிற்கான பயனாளிகளின் எண்ணிக்கையை விளக்குகிறது.

அட்டவணை 7 4: மஹாபொல மற்றும் மாணவர் மாணவர் உதவித்தொகை பெறுநர்கள் - 2019

பீடம்	உள்ளீர்ப்பு ஆண்டு	பெற்றுக் கொண்ட மாணவர்களின் எண்ணிக்கை	
		மஹாபொல	மாணவர் உதவித்தொகை
வ.மு.பீ	2017/18	497	51
	2016/17	429	97
	2015/16	386	78
	2014/15	372	50
க.தொ.பீ	2017/18	120	16
	2016/17	108	33
	2015/16	75	25
ம.பீ	2017/18	86	10
	2016/17	76	26
	2015/16	73	27
	2014/15	79	15
	2013/14	65	12
	2012/13	61	2
வி.பீ	2017/18	195	179
	2016/17	190	173
	2015/16	136	139
	2014/15	77	33
மா.பீ மற்றும் ச.வி.பீ	2017/18	1055	156
	2016/17	971	239
	2015/16	843	253
	2014/15	833	149
	மொத்தம்	**6727**	**1763**

8. விளையாட்டுச் செயற்பாடுகள்

பட்டதாரி மாணவர்களுக்கு 24 விளையாட்டு நிகழ்வுகளுக்கான வசதிகளையும் பயிற்சிகளையும் பல்கலைக்கழகம் வழங்குகின்றது. இதில் பல்கலைக்கழகத்தின் பிரதிநிதிகளான 812 மாணவர்களை உள்ளடக்கிய 40 அணிகளைக் கொண்டிருக்கும் அதே வேளை போட்டி மற்றும் பொழுதுபோக்கு மட்ட விளையாட்டுக்களில் 1,888 மாணவர்கள் பங்குபற்றியுள்ளனர். 2019 இல் பல்கலைக்கழகங்களுக்கிடையிலான விளையாட்டுப் போட்டிகளில் களனிப்பல்கலைக்கழகம் 4 வது இடத்தினைப் பெற்றுக் கொண்டிருக்கின்றது.

இலங்கை பல்கலைக்கழக விளையாட்டுப் போட்டியின் இறுதிப் போட்டியில் 27 ஆண்டுகளுக்குப் பிறகு களனிப் பல்கலைக்கழகத்தின் ரக்பி அணி

8.1 விளையாட்டு வசதிகள்

உள்ளகம் 06

1. புதிய உள்ளக உடற்பயிற்சி மையம்
2. மாணவர் நிலையம் உடற்பயிற்சி மையம்
2. உடற்பயிற்சி நிலையம் மருத்துவபீடம், ராகமை
4. பலப்பயிற்சி மையம், களனி
5. பலப்பயிற்சி மையம், கன்னங்கர விடுதி வளாகம்
6. உடற்பயிற்சி மையம், பெண்கள் விடுதிச் சதுக்கம்

வெளியகம் 08

1. பிரதான விளையாட்டு மைதானம், களனி
2. விளையாட்டு மைதானம் 2, களனி
3. வெளியக கூடைப்பந்தாட்டத்திடல்
4. டென்னிஸ் திடல்
5. வெளியக கரப்பந்தாட்டத்திடல் 1
6. வெளியக வலைப்பந்தாட்டத்திடல்
7. வெளியக கூடைப்பந்தாட்டத்திடல், மருத்துவபீடம்
8. வெளியக வலைபப்பந்தாட்ட மற்றும் கரப்பந்தாட்டத்திடல், மருத்துவபீடம்

8.2 பல்கலைக்கழகத்தின் விளையாட்டு நிகழ்வுகள்

1.	பூப்பந்தாட்டம்	(ஆண்கள்/பெண்கள்)	13.	றகர்	(ஆண்கள்)
2.	பேஸ்போல்	(ஆண்கள்)	14.	ஸ்கிறாபிள்	(ஆண்கள்/பெண்கள்)
3.	கூடைப்பந் தாட்டம்	(ஆண்கள்/பெண்கள்)	15.	நீச்சல்	(ஆண்கள்/பெண்கள்)
4.	கரம்	(ஆண்கள்/பெண்கள்)	16.	மேசைப்பந்தாட்டம்	(ஆண்கள்/பெண்கள்)
5.	சதுரங்கம்	(ஆண்கள்/பெண்கள்)	17.	டேக்வொண்டோ	(ஆண்கள்/பெண்கள்)
6.	துடுப்பாட்டம்	(ஆண்கள்/பெண்கள்)	18.	டெனிஸ்	(ஆண்கள்/பெண்கள்)
7.	எல்லே	(ஆண்கள்/பெண்கள்)	19.	தடகளம்	(ஆண்கள்/பெண்கள்)
8.	உதைபந்தாட்டம்	(ஆண்கள்)	20.	கரப்பந்தாட்டம்	(ஆண்கள்/பெண்கள்)
9.	ஹொக்கி	(ஆண்கள்/பெண்கள்)	21.	பளுதூக்கல்	(ஆண்கள்)
10.	ஜுடோ	(ஆண்கள்/பெண்கள்)	22.	மல்யுத்தம்	(ஆண்கள்)
11.	கராத்தே	(ஆண்கள்/பெண்கள்)	23.	வுஷு	(ஆண்கள்/பெண்கள்)
12.	வலைப் பந்தாட்டம்	(பெண்கள்)	24.	யோகாசனம்	(ஆண்கள்/பெண்கள்)

அணிகளின் மொத்த எண்ணிக்கை (ஆண்கள்/பெண்கள்)	-	40
குழாத்தினரின் மொத்த எண்ணிக்கை	-	812
போட்டி விளையாட்டுக்களில் பங்குபற்றிய மாணவர்களின் எண்ணிக்கை	-	1120
பொழுதுபோக்கு மட்ட விளையாட்டு நிகழ்வுகளில் பங்குபற்றிய மொத்த		
மாணவர்கள்	**-**	**1888**

8.3 விளையாட்டுப் பயிற்சித் திட்டங்கள் மற்றும் நிகழ்வுகள்.

ஆண்கள் மற்றும் பெண்கள் பிரிவுகளுக்கான (38 அணிகள்) 23 வகையான விளையாட்டுக்களுக்கான குறிப்பிட்ட பயிற்சிக்கென வாராந்தம் 76 பயிற்சி அமர்வுகள் நடைபெற்றன.

நடாத்தப்பட்ட பயிற்சி அமர்வுகளின் மொத்த எண்ணிக்கை **1,621**

(13 மார்ச் 2019 – 20 டிசம்பர் 2019)

அட்டவணை 8.1 – விளையாட்டு பயிற்சி நிகழ்வுகளும் போட்டிகளும்

நிகழ்வுகள்	பங்குபற்றிய மாணவர்களின் எண்ணிக்கை
மருத்துவபீட மாணவர்களுக்கான திசைமுகப்படுத்தும் நிகழ்வு	160
பேச்சு மற்றும் கேட்டல் கற்கைமாணவர்களுக்கான திசைமுகப்படுத்தும் நிகழ்வு	52
திசைமுகப்படுத்தல் நிகழ்வு (விஞ்ஞானம், சமூகவிஞ்ஞானங்கள், மானுடவியல், வர்த்தக மற்றும் முகாமைத்துவம்)	2870
அனைத்துப்பீட புதுமுக மாணவர்களுக்கான விளையாட்டு நிகழ்வு	1134
பீடங்களுக்கிடையிலான விளையாட்டு நிகழ்வு (22 விளையாட்டு நிகழ்வுகள்)	1555
உடற்கல்வி பிரிவு	218
உடற் தகுதிப் பரீட்சை	662
சிநேகபூர்வ மற்றும் இரட்டை ஆட்டங்களின் எண்ணிக்கை	182 (818 மாணவர்கள்)
பங்குபற்றிய வெளிநாட்டுப்போட்டி நிகழ்ச்சிகளின் எண்ணிக்கை (04)	01
வெளிநாட்டுப்போட்டி நிகழ்ச்சிகளில் பங்குபற்றிய மாணவர்களின் எண்ணிக்கை	04
வருடாந்த வர்ணவிருதுகளைப் பெற்றுக் கொண்டேரின் எண்ணிக்கை	346

8.4 பல்கலைக்கழகங்களுக்கிடையிலான வெற்றிக்கிண்ண போட்டிகளின் செயற்றிறன் - 2019

அட்டவணை 8-2 2019 ஆம் ஆண்டில் பல்கலைக்கழகங்களுக்கிடையிலான வெற்றிக்கிண்ண போட்டிகளின் செயற்றிறன்

விளையாட்டு	இடம்
கராத்தே (ஆண்கள்)	முதலிடம்
எல்லே (பெண்கள்)	முதலிடம்
கரம் (ஆண்கள்)	முதலிடம்
கராத்தே (பெண்கள்)	முதலிடம்
ரெனிஸ் (ஆண்கள்)	முதலிடம்
பளுதூக்கல் (ஆண்கள்)	1 வது வெளியேறுனர்
கரப்பந்தாட்டம் (பெண்கள்)	1 வது வெளியேறுனர்
ரகர்	1 வது வெளியேறுனர்
கரப்பந்தாட்டம் (ஆண்கள்)	2 வது வெளியேறுனர்
ரெனிஸ் (ஆண்கள்)	2 வது வெளியேறுனர்
மேசைப்பந்தாட்டம் (ஆண்கள்)	2 வது வெளியேறுனர்
பூப்பந்தாட்டம் (பெண்கள்)	2 வது வெளியேறுனர்
ரைக்வொண்டோ (ஆண்கள்)	2 வது வெளியேறுனர்
மல்யுத்தம் (ஆண்கள்)	4 ம் இடம்
நீச்சல் (பெண்கள்)	4 ம் இடம்
ரைக்வொண்டோ (பெண்கள்)	4 ம் இடம்
நீச்சல் (ஆண்கள்)	5 ம் இடம்
தடகளம் (பெண்கள்)	5 ம் இடம்
சதுரங்கம் (பெண்கள்)	5 ம் இடம்
கரம் (பெண்கள்)	காலிறுதியாளர்
மேசைப்பந்தாட்டம் (பெண்கள்)	காலிறுதியாளர்
ஹொக்கி	காலிறுதியாளர்
பூப்பந்தாட்டம்	காலிறுதியாளர்
பேஸ்பந்து (ஆண்கள்)	காலிறுதியாளர்
துடுப்பாட்டம்	காலிறுதியாளர்
எல்லே (ஆண்கள்)	காலிறுதியாளர்
வலைப்பந்தாட்டம்	காலிறுதியாளர்
கூடைப்பந்தாட்டம் (ஆண்கள்)	காலிறுதியாளர்

2019 இல் பல்கலைக்கழகங்களுக்கிடையிலான வெற்றிக்கிண்ணப் போட்டியில் களனிப் பல்கலைக்கழகத்தின் ஒட்டுமொத்த ஆற்றுகைகள்

பெண்கள் பிரிவு - 3 ஆம் இடம்

ஆண்கள் பிரிவு - 4 ஆம் இடம்

ஒட்டு மொத்த பிரிவு - 4 ஆம் இடம்

8.5 உடற்கல்வி துறையினரால் நடாத்தப்பட்ட ஏனைய விசேட நிகழ்வுகள் - 2019

1. **கிறிப் ரு கிறிப் 2019** - 5 வது அழைக்கப்பட்டவர்களுக்கான பல்கலைக்கழக கரம் சுற்றுப்போட்டி
   களனிப் பல்கலைக்கழக, ஸ்ரீ தர்மாராம மண்டபத்தில் 2019 டிசம்பர் 14 மற்றும் 15 ஆகிய திகதிகளில் நடைபெற்றது
   பங்குபற்றிய போட்டியாளர்களின் எண்ணிக்கை - 132 (ஆண்கள் மற்றும் பெண்கள்)

2. **த செய்க் 2019** - 6 வது அழைக்கப்பட்டவர்களுக்கான மேசைப்பந்தாட்டச் கரம் சுற்றுப்போட்டி
   களனிப் பல்கலைக்கழக, புதிய உடங்பயிற்சி மையத்தில் 2019 நவம்பர் 30 மற்றும் டிசம்பர் 1 ஆகிய திகதிகளில் நடைபெற்றது
   பங்குபற்றிய போட்டியாளர்களின் எண்ணிக்கை - 144 (ஆண்கள் மற்றும் பெண்கள்)

3. **த ஸ்பெல் 2019** – 6 வது அழைக்கப்பட்டவர்களுக்கான பல்கலைக்கழக ஸகிறாபிள் சுற்றுப்போட்டி
   களனிப் பல்கலைக்கழக, உடற்பயிற்சி மையத்தில் 2019 நவம்பர் 17 இல் நடைபெற்றது
   பங்குபற்றிய போட்டியாளர்களின் எண்ணிக்கை - 72 (ஆண்கள் மற்றும் பெண்கள்)

4. **இலக்கை நோக்கிய பெண்கள்** – 1 வது அழைக்கப்பட்டவர்களுக்கான பல்கலைக்கழக வலைப்பந்தாட்டச் சுற்றுப்போட்டி
   களனிப் பல்கலைக்கழக, புதிய உடற்பயிற்சி மையத்தில் 2019 நவம்பர் 29 இல் நடைபெற்றது
   பங்குபற்றிய போட்டியாளர்களின் எண்ணிக்கை - 180 (ஆண்கள் மற்றும் பெண்கள்)

5. **பற்றிள் ஒ.ப் பிஸ்ட்**– 4 வது அழைக்கப்பட்டவர்களுக்கான பல்கலைக்கழக கராத்தே சுற்றுப்போட்டி
   களனிப் பல்கலைக்கழக, புதிய உடற்பயிற்சி மையத்தில் 2019 நவம்பர் 27 இல் நடைபெற்றது
   பங்குபற்றிய போட்டியாளர்களின் எண்ணிக்கை - 72 (ஆண்கள் மற்றும் பெண்கள்)

6. **ரஸ்கர்ஸ் 2019** – 1 வது அழைக்கப்பட்டவர்களுக்கான பல்கலைக்கழக பளுதூக்கல் சுற்றுப்போட்டி
   களனிப் பல்கலைக்கழக, மாணவர் நிலைய உடற்பயிற்சி மையத்தில் 2019 நவம்பர் 13 இல் நடைபெற்றது
   பங்குபற்றிய போட்டியாளர்களின் எண்ணிக்கை - 72 (ஆண்கள் மற்றும் பெண்கள்)

8.6 இணைக்கப்பட்ட விளையாட்டுக் கட்டுப்பாட்டு அமைப்புக்கள் – 2019

களனிப் பல்கலைக்கழகம் பின்வரும் தேசிய மற்றும் மாகாண விளையாட்டுக்கட்டுப்பாட்டு அமைப்புக்களுடன் 2019ஆம் ஆண்டில் இணைக்கப்பட்டது. (நிறைவேற்று வாக்களிக்கும் அதிகாரத்துடன்)

தேசிய ஒன்றியங்கள்

1. இலங்கை கிரிக்கெற்
2. இலங்கை பளுதூக்கல் சம்மேளனம்
3. இலங்கை மல்யுத்த சம்மேளனம்
4. இலங்கை மேசைப்பந்து ஒன்றியம்
5. இலங்கை சதுரங்க சம்மேளனம்
6. இலங்கை கராட்டி சம்மேளனம்
7. இலங்கை தேசிய நீரியல் விளையாட்டு ஒன்றியம்

மாகாண மற்றும் மாவட்ட சங்கங்கள்

1. மேல்மாகாண றக்பி கால்ப்பந்தாட்டச் சங்கம்
2. மேல்மாகாண பூப்பந்தாட்டச் சங்கம்
3. கம்பஹா மாவட்ட கிரிக்கெட் சங்கம்
4. கம்பஹா மாவட்ட வலைப்பந்தாட்டச் சங்கம்
5. கம்பஹா மாவட்ட கூடைப்பந்தாட்டச் சங்கம்

ஏனைய சங்கங்கள்

1. இலங்கைப் பல்கலைக்கழக விளையாட்டுச்சங்கம்

8.7 பதவியணியினரால் வகிக்கப்பட்ட ஏனைய பதவிநிலைகள் - 2019

திரு. ஜீ.ஜீ.யூ.சமன்குமார

- டோகா கட்டாரில் நடைபெற்ற 17 வது உலக மெய்வல்லுனர் போட்டியின் தேசிய மெய்வல்லுனர் குழுவின் முகாமையாளர்.
- இத்தாலி நாட்டின் நேப்பிள்ஸ் இல் நடைபெற்ற 27 உலகபல்கலைக்கழக சுற்றுப்போட்டிக்கான தேசிய பல்கலைக்கழகங்கள் அணியின் பிரதித்தூதுவர்.
- இலங்கை மெய்வல்லுநர் சங்கத்தின் கௌரவ பதிவாளர்.
- இலங்கை மெய்வல்லுநர் சங்கத்தின் நிறைவேற்று குழு உறுப்பினா
- இலங்கைப் பல்கலைக்கழக விளையாட்டுச் சங்கத்தின் பதிவாளர்
- ஜனாதிபதி விளையாட்டு விருது தீர்ப்பாளர்கள் குழுவின் உறுப்பினர்
- மனித விசித்திரமான நிகழ்ச்சிகளுக்கான தேசிய கண்காணிப்புக் குழுவின் உறுப்பினர்

திரு.எச்.டி.எஸ்.பி.விஜேகுணரத்ன

- இலங்கைப் பல்கலைக்கழக விளையாட்டுச் சங்கத்தின் மேசைப்பந்தாட்டம் விளையாட்டுக்கான தலைவர்
- இலங்கைப் பல்கலைக்கழக விளையாட்டுச் சங்கத்தின் பூப்பந்து, மேசைப்பந்து மற்றும் றகர் போன்ற விளையாட்டுக்களுக்கான உபகுழுக்களின் குழு உறுப்பினர்.
- மேல்மாகாண றக்பி கால்ப்பந்தாட்ட சங்கத்தின் செயற்குழு உறுப்பினர்

செல்வி ஜி.ஏ.எஸ்.ஜி கொடமுனே

- இலங்கைப் பல்கலைக்கழக விளையாட்டுச் சங்கத்தின் ஹொக்கி உபகுழுவின் தலைவரும் கராத்தே, வலைப்பந்து, கூடைப்பந்து மற்றும் ரைக்வொண்டோ, போன்ற விளையாட்டுக்களுக்கான உபகுழுக்களின் குழு உறுப்பினரும்.

செல்வி எச்.எம்.கே.ரி.கருணாரத்ன

- இலங்கைப் பல்கலைக்கழக விளையாட்டுச் சங்கத்தின் ரைக்வொண்டோ மற்றும் பளு தூக்குதல் போன்ற விளையாட்டுக்களுக்கான உபகுழுக்களின் குழு உறுப்பினர்

9. நீடித்த அபிவிருத்தி இலக்குகள் தொடர்பான அறிக்கை மற்றும் எதிர்காலத்திட்டங்கள்

2018 ஆம் ஆண்டின் 19 ஆம் திகதி தேசிய தணிக்கைச் சட்டத்தின் எண் 17 (ஈ), பகுதி III இல் கொடுக்கப்பட்டுள்ள கட்டளைகளின்படி, 'சுற்றுச்சூழலைப் பாதுகாத்தல் மற்றும் சுற்றுச்சூழலில் எந்தவொரு எதிர்மறையான தாக்கத்தையும் தணித்தல்' ஆகியவற்றின் நிலையான வளர்ச்சியின் அடிப்படையில் தயாரிக்கப்பட்ட அறிக்கை இந்த அறிக்கை களனிப் பல்கலைக்கழகத்திற்கு பொருந்தும் வகையில் மக்கள் தொகை கணக்கெடுப்பு மற்றும் புள்ளிவிவரத் துறையின் இணையதளத்தில் குறிப்பிடப்பட்டுள்ள நிலையான வளர்ச்சி இலக்குகளின் அடிப்படையில் தயாரிக்கப்படுகிறது.

9.1 அறிமுகம்

இலங்கையில் 2014 ஆம் ஆண்டில் இந்த தரவரிசை தொடங்கியதில் இருந்து யுஐ (யுனிவர்சிட்டாஸ் இந்தோனேசியா) கிரீன் மெட்ரிக் தரவரிசைப்படி களனிப் பல்கலைக்கழகம் 1 வது இடத்தில் உள்ளது. களனிப் பல்கலைக்கழகம் நிலையான அபிவிருத்தி கருத்தை கடைபிடித்ததன் விளைவாக இதை அடைந்துள்ளது, இது அதன் இலட்சிய நோக்கில் இணைக்கப்பட்டுள்ளது.

"நிலையான வளர்ச்சிக்கான அறிவை உருவாக்குவதிலும் பரப்புவதிலும் சிறந்து விளங்கும் நிலையமாக மாறுதல்".

நிலையான அபிவிருத்தி இலக்குகளுக்கு இணங்க பல்கலைக்கழகம் வெற்றிகரமாக பல நடவடிக்கைகளை நிறைவு செய்துள்ளது மற்றும் எதிர்கால திட்டங்களை தெளிவாக வரையறுக்கப்பட்டுள்ள ஒரு நிறுவனமாக தொடர்ந்து செயல்பட்டு வருகிறது. இந்த இலக்குகளை உண்மையானதாக்குவதற்கும், நெருக்கமான கண்காணிப்பின் வசதிக்காகவும், இங்கு குறிப்பிடப்பட்டுள்ள உத்தேச நடவடிக்கைகள் பல்கலைக்கழகத்தின் செயல் திட்டம் 2020 மற்றும் கூட்டுறவுத் திட்டம் 2020 - 2024 இல் இணைக்கப்பட்டுள்ளன.

9.2 நல்லாரோக்கியம்

பல்கலைக்கழகத்திற்கு சொந்தமாக நிறுவப்பட்ட சுகாதார நிலைய வளாகம் உள்ளது, மேலும் இது பல்கலைக்கழக சமூகத்திற்கு திறமையான மற்றும் நட்புரீதியான சுகாதார சேவையை பராமரிப்பதற்காக பல நீடிப்புகளுடன் 2019 ஆம் ஆண்டில் புதுப்பிக்கப்பட்டது.

மேலும், நிலையான அபிவிருத்தி இலக்குகளின் கீழ் "நல்ல ஆரோக்கியம் மற்றும் நல்வாழ்வை" கருத்தில் கொண்டு பின்வரும் நடவடிக்கைகள் முன்மொழியப்பட்டுள்ளன, மேலும் அவை அடுத்த 5 ஆண்டுகளுக்கு மேற்கொள்ளப்படும் என்று எதிர்பார்க்கப்படுகிறது.

- புதிய அவசர சிகிச்சை பிரிவு நிறுவுதல் மற்றும் அதனை பராமரித்தல்.
- நாள் சிகிச்சை பிரிவை புதுப்பித்து விரிவாக்குங்கள்
- பல் பராமரிப்பு வசதிகள் மற்றும் சேவைகளை மேம்படுத்துதல்
- மருந்தகம் மற்றும் ஆய்வக வசதிகளை மேம்படுத்துதல்
- ஆயுர்வேத மருத்துவ வசதிகள் மற்றும் சேவைகளை மேம்படுத்துதல்
- மாணவர்கள் மற்றும் ஊழியர்களுக்கான ஆலோசனை சேவைகள் மற்றும் விழிப்புணர்வு திட்டங்களைத் தொடங்குவது.

9.3 தரமான கல்வி

களனிப் பல்கலைக்கழகத்தின் முக்கிய குறிக்கோள்களில் ஒன்றுடன் அதன் தூரநோக்கு மற்றும் இலட்சிய நோக்கானது, "உயர்தர மற்றும் நெகிழ்வான கற்பித்தல் மற்றும் கற்றல் சூழலை உருவாக்குவது" ஆகும்.

இந்த இலக்கை அடைய பல்கலைக்கழகத்தின் அனைத்து கல்வித் திட்டங்களும் கல்வி நடவடிக்கைகளும் சீரமைக்கப்பட்டுள்ளன. இந்த இலக்குகளை நிறைவேற்ற பின்வரும் உத்திகள் தற்போது பயன்படுத்தப்படுகின்றன, மேலும் அவை 5 ஆண்டு கூட்டுறவுத் திட்டத்தில் இணைக்கப்பட்டுள்ளன.

1. புதுமையான, தரம் மற்றும் கவர்ச்சிகரமான ஆய்வு திட்டங்களை அறிமுகப்படுத்தி நடாத்துதல்

2. தேசிய மற்றும் சர்வதேச தேவைகளைப் பூர்த்தி செய்ய தற்போதுள்ள பாடத்திட்டங்களைத் திருத்துதல்.
3. மாணவர்கள் மற்றும் பட்டதாரிகள் தங்கள் முழு திறனை உணர ஏதுவாக வாழ்நாள் முழுவதும் கற்றலை ஊக்குவித்தல்.
4. மாணவர்களின் மென்மையான திறன்களை வளர்ப்பதற்கு அதிக வாய்ப்புகளை வழங்குதல்.
5. பொருத்தமான தொழிலில் நடைமுறை அனுபவத்தைப் பெற மாணவர்களுக்கு வாய்ப்புகளை வழங்குதல்.
6. ஒவ்வொரு ஆசிரியர்களிடமும் கற்பித்தல் தரம் குறித்து வருடாந்திர, விரிவான மதிப்பீட்டை நடாத்தி முடிவுகளை ஊழியர்களுக்கு தெரிவித்தல்.
7. மாணவர்களுக்கு விளையாட்டு, கழகங்கள் மற்றும் சமூகங்களில் பங்கேற்க அதிக வாய்ப்புகளை வழங்குதல், அதோடு தலைமைத்துவத்திற்கான வாய்ப்புகள் மற்றும் அவர்களின் கூடுதல் பாடத்திட்ட நடவடிக்கைகளை முறையாக அங்கீகரித்தல்
8. ஆராய்ச்சி திட்டங்களின் எண்ணிக்கையை அதிகரிப்பதன் மூலம் பல்கலைக்கழகத்தில் ஒரு ஆராய்ச்சி கலாச்சாரத்தை வளர்த்துக் கொள்ளுங்கள் மற்றும் பல்கலைக்கழக மூலதன பாதீட்டிலிருந்து இருந்து குறைந்தது 10% ஐ ஆராய்ச்சி மானியங்களாக ஒதுக்குதல்.
9. சர்வதேச தரத்தின் சிறந்த ஆராய்ச்சியில் ஈடுபட்டுள்ள கல்வி ஊழியர்களை அங்கீகரித்து வெகுமதி வழங்குதல்.
10. பல்கலைக்கழகத்தின் ஆராய்ச்சி முடிவுகளை பரந்த சமூகத்திற்குக் கிடைக்கச் செய்தல்.

ஒட்டுமொத்த தரமான கல்வியில் எடுக்கப்பட்ட உத்தரவுக்கு மேலதிகமாக, மாணவர்கள் மற்றும் பல்கலைக்கழகத்தின் பிற பங்குதாரர்களிடையே நிலையான அபிவிருத்தி கருத்து குறித்த அறிவையும் விழிப்புணர்வையும் வளர்ப்பதற்கு பின்வரும் நடவடிக்கைகள் மேற்கொள்ளப்படுகின்றன.

- சுற்றுச்சூழல் நிலைத்தன்மை விரிவாக்கத் திட்டம் “நான் பசுமைக்குப் போகின்றேன்”: திண்மக்கழிவு முகாமைத்துவம், ஹைட்ரோபோனிக்ஸ் (தாவரங்களின் மண்ணற்ற கலாச்சாரம்) மற்றும் விவசாயத்தில் சூரிய ஒளியைப் பயன்படுத்துதல், டெங்கு நுளம்புக் கட்டுப்பாடு மற்றும் நோய் தடுப்பு பற்றிய அனுபவங்களைப் பற்றிய விழிப்புணர்வையும் அனுபவத்தையும் களனிப் பல்கலைக்கழக கல்வி மற்றும் கல்விசாரா ஊழியர்களுக்கு அளித்தல்.
- இளமாணிப் பட்டதாரிகளுக்கான நிலைத்தன்மை, தலைமைத்துவ திட்டம் பீட வாரியாக நடாத்தப்பட்டது.
- இளமாணித் திட்டங்களுக்கு நிலைத்தன்மை குறித்த கற்கைகளை அறிமுகப்படுத்துதல்
- மாணவர்களுக்கு நிலைத்தன்மை குறித்த பயிற்சித் திட்டங்கள் வழங்குதல்.
- பல்கலைக்கழக ஊழியர்களுக்கான விழிப்புணர்வு திட்டங்கள்
- யு.எஸ்.ஆர் திட்டங்களாக சமூக திட்டங்கள்.

9.4 பால்நிலை சமத்துவம்

பல்கலைக்கழகத்திற்குள்ளும் சமூகத்திலும் பாலினம் குறித்த ஆராய்ச்சி, கற்பித்தல் மற்றும் நனவை வளர்ப்பதில் கவனம் செலுத்துவதை நோக்கமாகக் கொண்டு பாலின ஆய்வுகளுக்கான நிலையத்தை களனிப் பல்கலைக்கழகம் நிறுவியுள்ளது.

“பாலின சமத்துவத்தை“ உறுதிப்படுத்த பின்வரும் நடவடிக்கைகள் மேற்கொள்ளப்படுகின்றன இந்த தற்போதைய நடவடிக்கைகள் 5 ஆண்டு கூட்டுறவு திட்டத்தில் இணைக்கப்பட்டுள்ளன

- புதிய நுழைவுதாரர்களுக்கான நோக்குநிலை மற்றும் மேடை விளையாட்டு திட்டங்கள்
- வெளிப்புற முகாம் நடவடிக்கை மூலம் களனிப் பல்கலைக்கழக மாணவர்களுக்கு பாலின பிரதான நீரோட்டம்
- பல்கலைக்கழக மானியங்கள் ஆணைக்குழவுடன் இணைந்து பாலின ஆய்வுகளுக்கான ஒரு சிம்போசியம்

- கல்வி / கல்விசாரா (மருத்துவ / கணினி / மானிடவியல் / சமூக விஞ்ஞானங்கள்) பாலின சமத்துவம் / சமத்துவம் குறித்த விழிப்புணர்வு திட்டங்கள்
- பெண்-குழந்தை பள்ளி திட்டத்தில் இணைய வன்முறை தடுப்பு
- பாலின ஆய்வுகளில் பாடத்திட்ட மேம்பாடு

9.5 தூயநீரும் சுகாதாரமும்

களனிப் பல்கலைக்கழகத்தில் நிறுவப்பட்ட நிலைத்தன்மை தீர்வுகளுக்கான நிலையம் (சி.எஸ்.எஸ்) மற்றும் பல்கலைக்கழகத்தின் நிலப்பரப்பு பிரிவு ஆகியவை ஒத்துழைத்து சுத்தமான நீரை வழங்குவதை நோக்கமாகக் கொண்ட பல நடவடிக்கைகளை மேற்கொண்டு வருகின்றன, மேலும் தற்போதுள்ள நீர்வளங்களை உகந்த திறனுக்காக பாதுகாத்து பயன்படுத்துகின்றன. பின்வரும் நடவடிக்கைகள் தொடங்கப்படுகின்றன, மேலும் அவை எதிர்காலத்தில் தொடரும் என்று எதிர்பார்க்கப்படுகிறது.

- புல்வெளிகளுக்கு நீர்ப்பாசனம் செய்ய ஒரு தெளிப்பான் முறை அறிமுகம்.
- புயல் நீரைத் தக்கவைக்கும் பகுதிகளின் கட்டுமானங்கள்
- சுத்திகரிக்கப்பட்ட கழிவுநீர் நீர் மறுசுழற்சி திட்டம்
- திறமையான நீர் உபகரணங்களின் பயன்பாடு (நீர் குழாய், கழிப்பறை பறிப்பு போன்றவை)

9.6 மலிவு மற்றும் சுத்தமான சக்தி

பல்கலைக்கழக சமூகத்தில் மலிவு மற்றும் சுத்தமான சக்தியை பின்வருமாறு வழங்க சி.எஸ்.எஸ் மற்றும் பல்கலைக்கழக வேலைகள் பிரிவு நடவடிக்கை எடுத்துள்ளன.

- ஒவ்வொரு விடுதிக்கும் சக்தி இலக்கு முன்மொழியப்பட்டுள்ளது. உதாரணம் :- 2020 ஆம் ஆண்டில் 5% சக்தி நுகர்வு குறைப்பு
- கொதிகலன்களுக்கு சூரிய சக்தியின் பயன்பாடு – சிரேஷ்ட பொது அறை மற்றும் மாணவர் உணவகங்கள்.
- பல்கலைக்கழக வளாகத்திற்குள் மடிக்கணினிகள் மற்றும் மொபைல்களுக்கான சூரிய சக்தி மின்னேற்றும் நிலையங்களை நிறுவுதல்.

9.7 பொறுப்பு நுகர்வு மற்றும் உற்பத்தி

பல்கலைக்கழகம் பல கொள்கை முடிவுகளை எடுத்துள்ளதுடன் பின்தொடர்பவர்களாக பட்டியலிடப்படக்கூடிய நிலைத்தன்மை தீர்வுகள் நிலையம் (சிஎஸ்எஸ்) தலைமையிலான தொடர் நடவடிக்கைகளை மேற்கொண்டு வருகிறது.

- போலித்தீனுக்கு “இல்லை” என்று சொல்லுங்கள்: பல்கலைக்கழகத்தில் பொலித்தீன் பயன்பாட்டை தடை செய்தல் மற்றும் மறுபயன்பாட்டு பையை மாற்றாக அறிமுகப்படுத்துதல்
- கழிவுப் பிரித்தல், 3-ஆர் கருத்து மற்றும் உரம் உற்பத்தி குறித்த வெளிநாட்டு மாணவர்களுக்கு பயிற்சி அமர்வு
- களனிப் பல்கலைக்கழகத்தின் காகித கழிவு நிர்வாகத்தை நெறிப்படுத்துதல்
- திடக்கழிவு முகாமைத்துவத திட்டத்தை நெறிப்படுத்துதல்
- காகித மறுசுழற்சி திட்டம்
- தகவல் தொழில்நுட்பம் மற்றும் மின்னணு தகவல்தொடர்பு பயன்பாடு அதிகரித்தல்

9.8 காலநிலை நடவடிக்கை

“நிலையான அபிவிருத்தி இலக்குகளில்“ வரையறுக்கப்பட்டுள்ள “காலநிலை நடவடிக்கை“ குறித்து தீர்வு காண களனிப் பல்கலைக்கழகம் பல நடவடிக்கைகளை எடுத்து வருகிறது, மேலும் பல நடவடிக்கைகள் சி.எஸ்.எஸ் தலைமையில் மேற்கொள்ளப்படுகின்றன. கீழே பட்டியலிடப்பட்டுள்ள இந்த திட்டங்களை அடுத்த 5 ஆண்டுகளுக்கு தொடரும் என்று எதிர்பார்க்கப்படுகிறது

- நடப்பட்ட தாவரங்களில் மூடப்பட்ட வளாகத்தில் மொத்த பரப்பளவு 10%, பசுமை சுவர்கள்
- தாவர நர்சரிக்கு நீட்டிப்பு
- வனவிலங்குகளுக்கான வாழ்விட செறிவூட்டல் (தளுகம மற்றும் ராகம வளாகம்)

9.9 நிலத்தில் வாழ்க்கை

”நிலத்தின் வாழ்வை” மேம்படுத்துவதற்காக சிஎஸ்எஸ் (நிலைத்தன்மை தீர்வுகளுக்கான நிலையம்) ”உலக சுற்றுச்சூழல் தினத்தை நினைவுகூரும் வகையில் 2018 ஜூன் 05, 2018 அன்று சமூகத்திற்கு மரக்கன்றுகளை விநியோகித்தல்” இனை மேற்கொண்டுள்ளது, மேலும் அவர்களின் நடவடிக்கைகள் நீண்ட காலத்திற்கு ஒரு என்று எதிர்பார்க்கப்படுகிறது மேலே குறிப்பிட்டுள்ள காலநிலை நடவடிக்கை, இலக்கு 13 இல் சாதகமான விளைவு. மேலும், உயிரோட்டமான வாழ்விடத்தை பாதுகாப்பதற்காக பல்கலைக்கழக வளாகத்திற்குள் மண் அரிப்பைக் குறைக்க நடவடிக்கைகள் எடுக்கப்படுகின்றன.

9.10 இலக்குகளுக்கான கூட்டு

- களனிப் பல்கலைக்கழகமும் நிலையான வளர்ச்சி இலக்குகளை அடைய "கூட்டாண்மைகளை" உருவாக்கி வருகிறது. சமீபத்தில், புத்தளம் மாவட்டத்தில் கருவலகஸ்வேயில் அடையாளம் காணப்பட்ட பகுதியில் 150 ஹெக்டேயர் காடுகளை அபிவிருத்தி செய்து நிர்வகிக்க வனத்துறை மற்றும் களனிப் பல்கலைக்கழகத்திற்கு இடையே புரிந்துணர்வு ஒப்பந்தம் கையெழுத்தானது. இந்த செயல்பாடு நிலையான தீர்வுகளுக்கான நிலையத்தால் ஒருங்கிணைக்கப்படுகிறது. பல்கலைக்கழகங்களை பசுமையாக்குவதற்காக 'வட்டமேசை மன்றங்களை' நடாத்தவும் திட்டமிடப்பட்டுள்ளது.

பகுதி இரண்டு

நிதிக்கூற்றுத் தகவல்கள், கணக்காய்வுத் தகவல்கள்

10. நிதிக்கூற்றுத் தகவல்கள்

பல்கலைக்கழகத்தின் 2019 ஆம் ஆண்டுக்கான நிதித்தகவல்களையும் இறுதிக் கணக்குகளையும் இந்தப் பிரிவானது விபரிக்கின்றது.

10.1 நிதிக்கூற்றுக்கள்

களனிப் பல்கலைக்கழகம்

31 டிசம்பர் 2019 இல் முடிவடைந்த ஆண்டிற்கான நிதிச் செயலாற்றுகைக் கூற்று

வருமானம்	குறிப்பு	31.12.2019 இல் உள்ளவாறு ரூபா	31.12.2018 இல் உள்ளவாறு ரூபா
அரச மானியங்கள்			
மீண்டு வரும் செலவினங்களுக்கான அரச மானியங்கள்	2	3,775,000,000	3,030,000,000
சொத்துக்களின் புனரமைப்பு மற்றும் முன்னேற்றங்களுக்கான அரச மானியம்		32,805,036	95,959,833
உள்ளக வருமானம்	3	1,665,273,405	1,497,728,006
நிலைமாறக்கூடிய அரசமானியம் மற்றும் அன்பளிப்பு/மீள்மதிப்பு ஒதுக்கம்		768,811,881	523,626,209
மஹாபொலவிற்கான மானியம்		117,816,450	251,662,000
உதவிப்பணத்திற்கான மானியம்		61,371,100	36,224,900
மொத்த வருமானங்கள்		**6,421,077,872**	**5,435,200,948**
செலவினங்கள் (கழி)			
தனியாள் சம்பளம்	4	(3,489,497,380)	(2,692,109,737)
பயணச் செலவுகள்	5	(8,006,006)	(5,388,708)
வழங்கல்கள்	6	(107,636,756)	(93,990,579)
பராமரிப்புச் செலவுகள்	7	(24,592,110)	(37,919,479)
ஒப்பந்த சேவைகள்	8	(454,086,529)	(417,849,395)
ஏனைய மீண்டுவருகைகள்	9	(152,615,353)	(209,762,459)
பணிக்கொடைக்கான ஏற்பாடுகள்		(132,856,976)	(44,852,387)
கட்டணக் கற்கைநெறி / விசேட சேவைகளிலிருந்தான செலவினம்		(225,810,014)	(208,471,736)
அபிவிருத்தி நிதியத்திற்கான செலவுகள்	10	(302,532,626)	(173,875,114)
புனரமைப்பு மற்றும் முன்னேற்றங்களுக்கான செலவினம்		(32,805,036)	(95,959,833)
நிலையான சொத்தை நீக்குவதற்கான இழப்பு		(365,000)	-
தேய்மானம்		(610,220,892)	(546,614,209)
மாறும் சொததுக்களிற்கான தேய்மானம்		(10,368,215)	(6,526,063)
உதவிப்பண மானியம்		(61,371,100)	(36,224,900)
மஹாபொல மானியம்		(117,816,450)	(251,662,000)
மொத்த செலவினங்கள்		**(5,730,580,444)**	**(4,821,206,598)**
காலப்பகுதிக்கான மேலதிக / பற்றாக்குறை		**690,497,428**	**613,994,350**

களனிப் பல்கலைக்கழகம்
நிதிநிலை அறிக்கை 31 டிசம்பர் 2019 இல் உள்ளவாறாக

சொத்துக்கள்	குறிப்பு	31.12.2019 இல் உள்ளவாறு ரூபா	31.12.2018 இல் உள்ளவாறு ரூபா
நடைமுறையல்லாத சொத்துக்கள்			
உபகரண சொத்துக்கள்	11	11,360,550,957	10,504,254,299
நூலக நூல்கள் மற்றும் பட்டமளிப்பு அங்கிகள்	12	37,734,789	49,226,155
நடைபெற்று வரும் மூலதன வேலைகள்	13	1,482,068,586	1,545,387,842
நிலை மாறும் சொததுக்கள்	14	29,074,292	39,415,007
நிதியியல் சொத்துக்கள்	15	3,725,353,831	3,625,644,543
		16,634,782,455	**15,763,927,546**
நடப்புச் சொத்துக்கள்			
சொத்துப் பதிவேடு	16	41,238,457	30,930,694
சில்லறைக் கடன்படுனர் மற்றும் பெறப்படவேண்டியவை	17	329,290,191	257,872,853
நடைமுறை நிதியியல் சொத்து			
ஊழியர்களுக்கான முற்பணங்கள்	18	1,147,147	1,649,437
முற்பணங்களும் முற்கொடுப்பனவுகளும்	19	171,576,970	190,414,629
காசும் காசுக்குச் சமமானவைகளும்	20	157,782,065	254,964,378
		701,034,830	**735,831,991**
மொத்தச் சொத்துக்கள்		**117,335,817,285**	**16,499,759,836**
உரிமையாண்மை பொறுப்பு			
திரண்ட நிதியம்			
செலவிடப்பட்ட மூலதன மானியம்	21	5,479,252,287	5,510,729,329
செலவிடப்படாத மூலதன மானியம்	22	131,464,984	243,898,936
அமைச்சரவைஅங்கீகரித்தகட்டடசெயற்றிட்டங்கள்	23	17,272,548	234,115,705
சொத்து மறுபடிவிலைமதித்தல் மிகை		7,517,362,872	6,857,144,861
பிடித்து வைத்த வருமானம்		307,461,794	510,361,655
		13,452,814,485	**13,356,250,486**
ஒதுக்கமும் மட்டுப்படுத்தப்பட்ட நிதியமும்			
உள்ளக மட்டுப்படுத்தப்பட்ட நிதியம்	24	1,108,541,084	936,122,217
அறக்கட்டளை நிதியம்	25	20,222,773	18,137,447
ஆராய்ச்சி மானியங்கள்	26	133,161,640	127,076,403
முற்பணமாகப் பெறப்பட்ட வருமானங்கள்	27	1,000,248,086	966,925,078
		2,262,173,583	**2,048,261,145**
நடைமுறையல்லாத பொறுப்புக்கள்			
ஓய்வுபெற்றோருக்கான பணிக்கொடை ஏற்பாடு	28	1,267,115,037	500,778,893
		1,267,115,037	**500,778,893**

நடப்புப் பொறுப்புக்கள்			
மீளளிக்கத்தக்க வைப்புக்கள்	29	154,551,491	147,772,516
திரட்டப்பட்ட செலவுகள் மற்றும் பிற செலுத்தப்பட வேண்டியவை	30	199,162,690	446,696,798
		353,714,180	**594,469,314**
மொத்த உரிமையாண்மை மற்றும் பொறுப்பு		**17,335,817,285**	**16,499,759,836**

1978 ம் ஆண்டு 16 ம் இலக்க பல்கலைக்கழகங்கள் சட்டம் மற்றும் இணைந்த ஏற்பாடுகளுக்கு அமைவாக இந்த நிதிஅறிக்கை தயாரிக்கப்பட்டது

ஒப்பம்
யூ.ரி.எம்.ஐ.டி தென்னக்கோன்
நிதியாளர்

இந்நிதி அறிக்கை தயாரிப்பிற்கும் வெளிப்படுத்துகைக்கும் பல்கலைக்கழக பேரவையே பொறுப்பாகும். அப்பேரவையின் சார்பில் இதன்கீழ் ஒப்பமிடுகின்றோம்.

ஒப்பம்
பேராசிரியர் டி எம் சேமசிங்க
துணைவேந்தர்

ஒப்பம்
பேராசிரியர் எல்.செனிவிரட்ன
பேரவை உறுப்பினர்

ஒப்பம்
பேராசிரியர் ஆரியரத்ன ஜயமஹா
பேரவை உறுப்பினர்

இந்நிதிநிலை அறிக்கை கணக்கியல் கோட்பாடுகளுக்கு அமைவாக தயாரிக்கப்பட்டது

களனி
பெப்ரவரி 28. 2020

களனிப் பல்கலைக்கழகம்

நிதியியல் மாற்ற அறிக்கை
2019 டிசெம்பர் 31 இல் முடிவுற்ற ஆண்டுக்கானது

	ஒத்திவைக்கப் பட்ட மூலதனம் ரூபா	செலவழிக்கப் படாத மூலதனம் ரூபா	கட்டிட திட்டங்கள் ரூபா	மீள்மதிப்பீட்டு ஒதுக்கம் ரூபா	பொது ஒதுக்கம் ரூபா	ஒதுக்கிய மற்றும் கட்டுப்படுத்திய நிதி ரூபா	மொத்தம் ரூபா
2018 ஜனவரி 01 இல் உள்ளவாறான மீதி	**4,950,437,607**	**440,426,491**	**249,685,162**	**1,121,260,134**	**17,225,116**	**1,981,378,241**	**8,760,412,751**
ஆண்டிற்குரிய மேலதிகம், பற்றாக்குறை	-	-	-	-	613,994,350	-	613,994,350
மாற்றங்கள் / நிகர இயக்கம்	560,291,722	(196,527,555)	(40,569,456)	5,735,884,727	(10,126,821)	(38,848,086)	6,010,104,531
எம்பிபிஎஸ் மானியத்திற்கு நிதிமாற்றம்	-	-	-	-	(21,184,571)	21,184,571	-
நிதிமாற்றம்	-	-	25,000,000		50,000,000	(75,000,000)	-
சுயகற்கைக்கொடுப்பனவில் இருந்தான நிதி மாற்றம்	-	-	-	-	(142,264,489)	142,284,489	-
நூலக நிதியத்திற்கான நிதிமாற்றம	-	-	-	-	(17,281,930)	17,281,930	-
கட்டட வாடகைக்கான முந்தைய ஆண்டு சீராக்கம்	-	-	-	-	**(20,000,000)**		**20,000,000**
2018 டிசம்பர் 31இல் உள்ளவாறான மீதி	**5,510,729,329**	**243,898,936**	**234,115,706**	**6,857,144,861**	**510,361,655**	**2,048,261,145**	**15,404,511,632**
2019 ஜனவரி 01 இல் உள்ளவாறான மீதி	**5,510,729,329**	**243,898,936**	**234,115,706**	**6,857,144,861**	**510,361,655**	**2,048,261,145**	**15,404,511,632**
ஆண்டிற்குரிய மேலதிகம், பற்றாக்குறை	-	-	-	-	690,497,428	-	690,497,428
மாற்றங்கள் / நிகர இயக்கம்	(31,477,042)	(112,433,952)	(216,843,158)	660,218,011	219,693	6,781,084	306,464,636
எம்பிபிஎஸ் நிதி மாற்றம்	-	-	-	-	(37,725,892)	37,725,892	-
கல்வி ஆராய்ச்சியிலிருந்தான் நிதிமாற்றம்					16,533,410	(16,533,410)	
சுயகற்கைக்கொடுப்பனவில் இருந்தான நிதி மாற்றம்	-	-	-	-	(120,470,706)	120,470,706	-
வெளிவாரி பரீட்சைகள் அலகிலிருந்தான நிதிமாற்றம்	-	-	-	-	(56,317,963)	56,317,963	-
நூலகநிதியத்திற்கான நிதிமாற்றம்	-	-	-	-	(9,150,204)	9,150,204	-
பிவி டிபிஓ இல் உண்மை வருமானம் / இழப்பு	-	-	-	-	(686,485,628)		-
2019 டிசம்பர் 31இல் உள்ளவாறான மீதி	**5,479,252,287**	**131,464,984**	**17,272,548**	**7,517,362,872**	**307,461,794**	**2,262,173,583**	**16,401,473,697**

களனிப் பல்கலைக்கழகம் - 2019

காசுப் பாய்ச்சல் கூற்று

31 டிசெம்பரில் முடிவடைந்த ஆண்டுக்கானது		2019 ரூபா	2018 ரூபா
நடைமுறைப்படுத்தப்படும் காசுப்பாய்ச்சல்			
ஆண்டுக்கான மேலதிகைகள்		690,497,428	613,994,350
சீராக்கங்கள்			
தேய்மானம்		610,220,892	546,614,209
முதலீடுகளிலிருந்தான வட்டி		(430,928,787)	(323,056,243)
பணிக்கொடைக்கான ஏற்பாடு		132,856,976	44,852,387
அரசமானியங்கள் மற்றும் அன்பளிப்புக்கான கடன்தொகை		(768,811,881)	(523,626,209)
புலனாகாத சொத்துக்களுக்கான கடன்தொகை		10,368,215	6,526,063
நீக்கப்பட்ட சொத்துக்களின் மூலம் ஏற்பட்ட இழப்பு		365,000	-
அரசமானியம் - புனர்நிர்மாண பராமரிப்பு		(32,805,036)	-
பல்கலைக்கழக நிதியத்திற்கான / பணமற்ற சரிசெய்தலுக்கான வருமான பங்களிப்பு		(223,664,765)	(4,674)
நடைமுறைச்செயல்பாடுகளில் இருந்தான மூலதன மாற்றங்களுக்கு முன்னரான தேறிய காசுப்பாய்ச்சல்		**(11,901,956)**	**365,299,883**
நடைமுறையில் உள்ள மூலதன அதிகரிப்பு / (குறைவு)			
பொருட் பதிவேடுகளில் (கூடுதல்) / குறைவு		(10,307,763)	9,442,048
சில்லறை கடன்படுனர், கிடைக்கவேண்டியவையில் (கூடுதல்) / குறைவு		194,028,995	(189,063,229)
ஊழியர் கடன்களும், முற்பணங்களும் இல் (கூடுதல்) / குறைவு		4,883,973	-
முற்பணங்களும், முற்கொடுப்பனவுகளும் இல் (கூடுதல்) / குறைவு		18,837,639	147,027,902
வைப்புக்களும் முற்கொடுப்பனவுகளும் இல் (கூடுதல்) / குறைவு		-	1,353,877
சேர்ந்த மற்றும் ஏனைய செலவுகளில் (கூடுதல்) / குறைவு		(247,534,108)	260,367,831
வைப்பு மீளளிப்புக்களில் (கூடுதல்) / குறைவு		6,778,975	20,764,968
நடைமுறைச்செயல்பாடுகளில் இருந்தான மூலதன மாற்றங்களுக்கு பின்னரான தேறிய காசுப்பாய்ச்சல்		**(45,214,227)**	**615,193,280**
பணிக்கொடைக் கொடுப்பனவு		(53,006,460)	(39,480,908)
நடைமுறைச்செயல்பாடுகளில் இருந்தான தேறிய காசுப்பாய்ச்சல்		**(98,220,687)**	**575,712,372**
முதலீட்டு நடவடிக்கைகளிலிருந்தான காசுப்பாய்ச்சல்,			
வாங்கப்பட்ட சொத்துக்களும் உபகரணங்களும்		(280,348,029)	(409,787,930)
சொத்துக்களும் உபகரணங்களும் விற்பனை நடவடிக்கைகள்		955,000	-
முதலீடுகளிலிருந்தான வட்டி		165,482,453	323,056,243
நடைபெற்றுவரும் மூலதன வேலைகள்		(293,621,454)	(619,103,880)
உணரமுடியாத சொத்துக்கள்		(27,500)	(25,237,894)
முதலீடுகள்		(104,090,971)	(584,087,275)
கட்டுப்படுத்தப்பட்ட நிதிகளும் மானியங்களும்		(5,713,134)	74,084,623
முதலீட்டு நடவடிக்கைகளிலிருந்தான தேறிய காசுப்பாய்ச்சல்		**(517,363,634)**	**(1,241,076,113)**
நிதியீட்டல் நடவடிக்கைகளிலிருந்தான காசுப்பாய்ச்சல்			
அரச மானியம் - மூலதனம்		443,500,000	649,040,167
ஏனைய சிறப்பு மானியங்கள் - மூலதனம்		-	50,000,000
வெளிநிதியங்களின் பாவனை		74,902,010	36,281,622
நிதி நடவடிக்கைகளில் இருந்தான தேறிய காசுப்பாய்ச்சல்		**518,402,010**	**735,321,789**
காசு மற்றும் காசுக்குச் சமமானவற்றின் தேறிய அதிகரிப்பு (குறைவு)		(97,182,313)	69,958,049
வருடஆரம்பத்தில் காசு மற்றும் காசுக்குச் சமமானவை	20	254,964,378	185,006,329
வருட இறுதியில் காசு மற்றும் காசுக்குச் சமமானவை	20	**157,782,065**	**254,964,378**

களனிப் பல்கலைக்கழகம்

நிதிக்கூற்றுக்கான குறிப்பிடத்தக்க கணக்கீட்டுக் கொள்கைக்கான குறிப்புக்கள் -2019

1. கூட்டிணைக்கப்பட்ட தகவல்கள்

1.1 அறிக்கையிடும் நிறுவனம்

1978 ஆம் ஆண்டு 16 ஆம் இலக்க பல்கலைக்கழக சட்டத்தின் கீழ் நிறுவப்பட்ட களனிப் பல்கலைக்கழகம் களனி இல் தளுகம எனும் இடத்தில் அமைந்துள்ளது. இப்பல்கலைக்கழகமானது உயர்கல்வி, தொழில்நுட்பம் மற்றும் புத்தாக்க அமைச்சின் கீழ் செயற்படுகின்றது. 27 நவம்பர் 2019 இற்கு முன்னர் பல்கலைக்கழகமானது நகர திட்டமிடல், நீர் வழங்கல் மற்றும் உயர்கல்வி அமைச்சின் கீழ் செயற்பட்டது.

1.2 பல்கலைக்கழகத்தின் முதன்மை நடவடிக்கைகளும் செயற்பாட்டு நோக்கமும்

இப்பல்கலைக்கழகம் அரசாங்க நிதியீட்டத்தின் கீழ் இயங்கும் தேசிய பல்கலைக்கழகம் ஆகும்.

பல்கலைக்கழகம் வர்த்தகம் மற்றும் முகாமைத்துவ கற்கைகள் பீடம், மானிடவியல் பீடம், சமூக விஞ்ஞானங்கள் பீடம், விஞ்ஞான பீடம், மருத்துவ பீடம், கணணி மற்றும் தொழில்நுட்ப பீடம் மற்றும் பட்டப்பின் படிப்புக்கள் பீடம் ஆகிய ஏழுபீடங்களைக் கொண்டமைந்துள்ளது.

பல்கலைக்கழகத்தின் தூரநோக்கு யாதெனில் நிலையான நீடித்த அபிவிருத்திக்காக அறிவுப்பரப்பிலும் ஆக்கத்திறனிலும் அதிசிறந்த நிலையமாக உருவாகுதல். கற்பித்தல், கற்றல் மற்றும் ஆராய்ச்சிகளை ஊக்குவித்தல் போன்றவை பல்கலைக்கழகத்தின் பிரதான செயற்பாடுகளாகும்.

பல்கலைக்கழகத்தின் இலக்குகள் பின்வருவன ஆகும்.

- உயர்தரத்திலான நெகிழ்வுத்தன்மையான கற்பித்தல் மற்றும் கற்றல் சூழலை உருவாக்குதல்
- பல்கலைக்கழகத்தின் மூலோபாய இலக்கினை அடைவதற்காக உயர்தரத்திலான பீடத்தினையும் பதவியணியினரையும் விருத்தி செய்தல்.
- சர்வதேச தரத்திற்கு அமைவாக பன்முக ஆய்வுக் கலாசாரத்தினை உருவாக்குதல்.
- பொருளாதார மற்றும் சமூக தேவைப்பாடுகளின் எல்லைகளை விரிவுபடுத்தல்.
- வினைத்திறனும் விளைதிறனும் கொண்ட நிர்வாக மற்றும் நிதி முகாமைத்துவத்தின் ஊடாக மிகச்சிறப்பான ஆளுகை அமைப்பொன்றை விருத்தி செய்தல்.

1.3 நிதிநிலை அறிக்கைகள் அங்கீகரிக்கப்பட்ட திகதி

இந்நிதி நிலை அறிக்கையானது பேரவையினால் 28 பெப்ரவரி 2020 ஆந் திகதி அங்கீகரிக்கப்பட்டது.

1.4 நிதிநிலை அறிக்கைக்கான பொறுப்பு

மோசடிகள், தவறுகள் மூலம் பிழையான தகவல்கள் எதுவுமற்ற இலங்கை பொது நிறுவனங்கள் கணக்கீட்டு நியமங்களிற்கு அமைவாக தயாரிப்பதன் மூலம் முகாமைத்துவம் உள்ளக கட்டுப்பாடுகளை மேற்கொள்வதற்கும் தீர்மானங்களை எடுப்பதற்கும் தேவையான வகையில் நிதிக்கூற்றுக்களை தயாரிப்பதும் அதன் உண்மையான முன்னளிப்பும் முகாமைத்துவத்தின் பொறுப்பாகும்.
நிதிக்கூற்றானது பின்வரும் உள்ளடக்கங்களைக் கொண்டமைந்துள்ளது.

(i) நிதிநிலைமை அறிக்கை
(ii) நிதிச் செயலாற்றுகை அறிக்கை
(iii) தேறிய சொத்துக்கள் மற்றும் பொறுப்புக்களின் மாற்றங்கள் தொடர்பான கூற்று.
(iv) காசுப்பாய்ச்சல்க் கூற்று
(v) பாதீட்டுக்கும் உண்மையான தொகைக்குமான ஒப்பீட்டுக் கூற்று
(vi) குறிப்பிடத்தக்க கணக்கீட்டுக் கொள்கைகள் மற்றும் ஏனைய குறிப்புக்கள் தொடர்பாக சுருக்கம் மற்றும் கூற்றுக்கள்.

1.5 நிதியியல் காலப்பகுதி

பல்கலைக்கழகத்தின் நிதியியல் காலப்பகுதியானது 1 ஜனவரி 2019 இலிருந்து 31 டிசெம்பர் 2019 வரையிலான 12 மாதங்கள் ஆகும்.

2. தயாரிப்பின் அடிப்படை

2.1 இணக்க அறிக்கை

இந்நிதிநிலை அறிக்கை ஐந்தொகை, வருமான அறிக்கை, நிதி மாற்றங்கள், மற்றும் ஒதுக்கங்கள் பற்றிய அறிக்கை, காசுப்பாய்ச்சல் கூற்று, நிதி அறிக்கைகள் தொடர்பான கூற்று ஆகியவற்றை கொண்டமைந்துள்ளது. இந்த அறிக்கைகள் இலங்கையின் பட்டய கணக்காளர் நிறுவனத்தால் வழங்கப்பட்டு பல்கலைக்கழக மானியங்கள் ஆணைக்குழுவால் நிதி சுற்றறிக்கை கடிதம் இலக்கம் 2/2018 ஆல் ஏற்றுக்கொள்ளப்பட்டுள்ள இலங்கை பொதுத்துறை கணக்கியல் தரநிலைகள் தொகுதி I, II மற்றும் III ஆகியவற்றின் படி தயாரிக்கப்பட்டுள்ளது.. முன்னைய நிதியாண்டில் குறிப்பிடப்பட்டவாறே கணக்கீட்டுக் கொள்கைகள் ஏற்றுக் கொள்ளப்பட்டுள்ளன. இருப்பினும், பொதுத்துறை கணக்கியல் தரநிலைகள் கிடைக்காத பகுதிகளிலும் இலங்கை கணக்கியல் தரநிலைகள் பயன்படுத்தப்பட்டுள்ளன

2.2 அளவீட்டு அடிப்படை

நிதிநிலை அறிக்கை வரலாற்றுச் செலவுகள் அடிப்படையில் தயாரிக்கப்பட்டுள்ளதுடன் குறிப்பிடப்பட்டுள்ள இடங்களைத் தவிர ஏனைய இடங்களில் பணமதிப்பில் கணக்கு மாற்றங்கள் கருத்தில் கொள்ளப்படவில்லை. சொத்துக்களுக்கான மாற்றங்களின் போது செலவுகள் நியாய மதிப்பு அடிப்படையில் கணிப்பிடப்பட்டுள்ளது. குறிப்பிட்ட கொள்கைகள் அடுத்தடுத்த குறிப்புகளில் விளக்கப்பட்டுள்ளன.

2.3 தொடர்ந்து செல்லும் செயற்பாடு

பல்கலைக்கழகத்தின் செயற்பாடுகள் தொடர்ந்து செல்லும் என்ற அனுமானத்தின் கீழ் நிதிக்கூற்றுக்கள் தயாரிக்கப்பட்டுள்ளன. பல்கலைக்கழகமானது எதிர்காலத்திலும் தொடர்ந்து செல்லும் என்ற நோக்கோடு தொடர பல்கலைக்கழகத்தின் பேரவையானது அதன் திறனை மதிப்பீடு செய்கிறது. மேலும், எந்தவொரு பொருள் நிச்சயமற்ற தன்மையையும் பேரவை அறிந்திருக்கவில்லை, இது பல்கலைக்கழகத்தின் திறனைப் பற்றி குறிப்பிடத்தக்க சந்தேகத்தை ஏற்படுத்தக்கூடும், மேலும் அவை பல்கலைக்கழகத்தின் செயல்பாடுகளை கலைக்கவோ அல்லது நிறுத்தவோ விரும்பவில்லை. எனவே, நிதி அறிக்கைகள் தொடர்ச்சியாக தொடர்ந்து செல்லும் அடிப்படையில் தயாரிக்கப்படுகின்றன.

2.4 கணக்கீட்டின் உண்மை அடிப்படை

காசுப்பாய்ச்சலுக்கான கிரயம் பற்றியதான தகவல் தவிர்த்து நிதிக்கிரயமானது கணக்கீட்டிற்கான உண்மை அடிப்படையினைப் பின்பற்றி கணக்கீட்டின் உண்மை அடிப்படையானது தயாரிக்கப்பட்டிருக்கின்றது.

2.5 தொழிற்பாட்டு மற்றும் அளிக்குகை நாணயம்

பல்கலைக்கழகத்தின் தொழிற்பாட்டு மற்றும் அளிக்குகை நாணயம் ஆக இருக்கும் இலங்கை ரூபாயில் நிதிக் கிரயமானது தயாரிக்கப்பட்டிருக்கின்றன.

2.6 பொருட்கள் மற்றும் ஆக்கிரமிப்பு

ஒத்த பொருட்களின் ஒவ்வொரு பொருள் வகுப்பும் நிதிக்கிரயத்தில் தனித்தனியாக தரப்பட்டுள்ளன. மாறுபட்ட தன்மையுடைய அல்லது தொழிற்பாடுடைய பொருட்களானவை அவை உருவமற்ற பொருட்களாக இல்லாதிருக்கும் போது தனியாக அளிக்கப்பட்டிருக்கின்றன.

2.7 போட்டித் தன்மையுடைய தகவல்

முன்னைய நிதியியல் கிரயத்தில் தொடர்பு வெளிப்படுத்தப்பட்டிருப்பதற்கு இணங்க போட்டித் தன்மையுடைய தகவல்களானவை அளவுசார், விபரிப்பு மற்றும் விளக்கமான தகவல்களை உள்ளடக்குகின்றன. நிறந்த அளிக்குகைக்காகவும் நடைமுறை ஆண்டில் ஒப்பிட்டுப் பார்ப்பதற்காகவும் முன்னைய ஆண்டின் நிதிக் கிரயத்தின் அளிக்கை மற்றும் வகைப்படுத்துகையானது பொருத்தமான இடங்களில் திருத்தியமைக்கப்பட்டுள்ளன.

2.8 மட்டந்தட்டல்

இலங்கை பொது மக்கள் துறை கணக்கீட்டு நியமங்கள் அனுமதிக்கப்பட்டுள்ளதாக குறிப்பிடப்படாத இடத்து அவை தவிர்த்து இலங்கை ரூபாயில் கணக்கிடப்பட்டிருக்கும் அனைத்து நிதிசார் தகவல்களும் அதன் கிட்டிய ரூபாயிற்கு மட்டந்தட்டப்பட்டிருக்கின்றன.

2.9 ஈடு செய்தல்

சொத்துக்கள் மற்றும் பொறுப்புக்கள் வருவாய் மற்றும் செலவினம் என்பன இலங்கை பொதுமக்கள் துறை கணக்கீட்டு நியமங்களால் வேண்டப்படாத ஈடுசெய்யப்படாத பட்சத்தில் ஈடுசெய்யப்பட்டவையாக அமையாது.

2.10 அறிக்கைக்காலப்பகுதியின் பின்னரான நிகழ்வுகள்

அறிக்கையிடல் காலப்பகுதிக்குப் பின்னரான பொருட்கள்சார் நிகழ்வுகள் அனைத்தும் கவனத்தில் கொள்ளப்பட்டிருப்பினும் நிதியியல் கிரயத்தின் பொருத்தமான மாற்றங்கள் மற்றும் வெளிப்படுத்தல்கள் என்பன தேவையான இடங்களில் மேற்கொள்ளப்பட்டிருக்கின்றன.

2.11 வெளிநாட்டு நாணயங்கள் மற்றும் நிலுவைகளின் பரிமாற்றங்கள்

வெளிநாட்டு நாணயப் பரிமாற்றங்களானவை பரிமாற்றத்திகதியில் நிலவும் பரிமாற்ற வீதம் அல்லது பொருட்கள் மீள்அளவு செய்யப்படும் பெறுமதி என்பவற்றினைப் பயன்படுத்தி தொழிற்பாட்டு நாணயங்களுக்கு மாற்றப்பட்டுன்ளன. வெளிநாட்டுப் பரிமாற்ற பெறுகைககள் மற்றும் இழப்புக்களானவை அத்தகைய பரிமாற்றங்களின் தீர்வுகளில் இருந்து அல்லது பணச் சொத்துக்களின் ஆண்டிறுதி பரிமாற்ற வீத பெயர்ப்புக்களில் இருந்து பெறப்பட்டிருப்பதுடன் வெளிநாட்டு நாணயங்களில் வகுக்கப்பட்ட பொறுப்புக்கள் என்பன வருவாய் கிரயத்தில் இனங்காணப்பட்டிருக்கின்றன.

3 முக்கிய கணக்கீட்டு கொள்கைகளின் சுருக்கம்

3.1 சொத்துக்களும் அவற்றின் மதிப்பீட்டு அடிப்படைகளும்

3.1.1 சொத்து, இயந்திரம மற்றும் உபகரணம்

பல்கலைக்கழகமானது கணக்கீட்டின் போது, சொத்து, இயந்திரம் மற்றும் உபகரணம் என்பவற்றின் மீது அவை நடைமுறைப்படுத்தப்படுவதற்காகவும் சேவைகளின் ஏற்பாட்டில் பயன்படுத்தப்படுவதற்காகவும் அல்லது நிர்வாக நோக்கங்களுக்காகவும் இலங்கை பொதுத்துறை கணக்கீட்டு நியமங்களின் தேவைப்பாட்டினைப் பிரயோகித்துள்ளதுடன் அதனை ஒரு ஆண்டிற்கு மேலாக பயன்படுத்தப்பட முடியும் எனவும் பல்கலைக்கழகம் எதிர்பார்த்திருக்கின்றது. சொத்து, இயந்திரம் மற்றும் உபகரணங்கள் என்பது நிலங்கள், கட்டிடங்கள் மற்றும் மேம்பாடுகள், தளபாடங்கள் மற்றும் உபகரணங்கள், ஆய்வகம் மற்றும் கற்பித்தல் உபகரணங்கள், மோட்டார் வாகனங்கள், நீர் மற்றும் மின்சாரம் வழங்கும் திட்டம், நூலக நூல்கள் மற்றும் குறிப்பிட்ட கால இடைவெளிகள், ஆடைகள், இயந்திரங்கள் மற்றும் பிற சொத்துக்களை உள்ளடக்கியது.

3.1.1.1 அடையாளங்காணுகை அடிப்படை

சொத்துடன் கூடிய எதிர்கால பொருளாதார நன்மைகள் சாத்தியமாக இருப்பின் சொத்து, தாவரம், உபகரணம் என்பன பல்கலைக்கழகத்திற்கு பாய்ச்சலாக இருப்பதுடன் சொத்துக்களின் செலவு நம்பகமான முறையில் அளவிடப்படக்கூடியமாக இருக்கும்.

3.1.1.2 ஆரம்பகட்ட அடையாளங்காணுகை

சொத்து, தாவரம், உபகரணம் என்பன சொத்துக்களை அதன் வேலை செய்யும் தன்மைக்குக் கொண்டுவருதல், அதன் உத்துசித்த பயன்பாடு ,ஆரம்ப இனங்காணுகை வரை சொத்துக்கள் மற்றும் உபகரணங்களின் பெறுமதியானது

கொள்வனவு மற்றும் நிர்மாணிக்கும் போது ஏற்பட்ட செலவுகள் மற்றும் அதன் எதிர்பார்ப்பு பாவனைக்காலத்தின் நேரடி செலவுகளுடன் உள்ளடக்கப்பட்டுள்ளது.

3.1.1.3. அடுத்தடுத்த செலவுகள்

சொத்து, இயந்திரம் மற்றும் உபகரணங்கள் ஆகியவற்றின் ஒரு பொருளின் கூறுகளை மாற்றுவதற்கான செலவு பொருளின் தொடர்ந்து செல்லும் தொகையில் அங்கீகரிக்கப்பட்டால், அந்த பகுதியினுள் எதிர்கால பொருளாதார நன்மைகள் பல்கலைக்கழகத்திற்கு பாயும் மற்றும் அதன் செலவை நம்பகமானதாக அளவிட முடியும். மாற்றப்பட்ட பகுதியின் தொடர்ந்து செல்லும் தொகை கீழே கொடுக்கப்பட்டுள்ள அடையாளம் காணும் கொள்கையின்படி கண்டறியப்படுகிறது.

சொத்து, இயந்திரம் மற்றும் உபகரணங்களை பழுதுபார்ப்பது மற்றும் பராமரிப்பதற்கான செலவுகள் நிதி செயல்திறன் அறிக்கையில் ஏற்பட்டதாக அங்கீகரிக்கப்பட்டுள்ளன.

3.1.1.4 அங்கீகாரமின்மை

சொத்து, இயந்திரம் மற்றும் உபகரணங்களின் ஒரு பொருளை தொடர்ந்து செல்லும் அளவு அகற்றப்படுவதில் அல்லது அதன் பயன்பாட்டிலிருந்து எதிர்கால பொருளாதார நன்மைகள் எதுவும் எதிர்பார்க்கப்படாத போது அடையாளம் காணப்படவில்லை. இலாபம் அல்லது நட்ட அறிக்கையில், அடையாளம் காணல் மீதான எந்தவொரு ஆதாயங்களும் இழப்புகளும் அங்கீகரிக்கப்படுகின்றன (நிகர அகற்றல் வருமானம் மற்றும் சொத்துக்களை தொடர்ந்து செல்லும் தொகை ஆகியவற்றுக்கு இடையேயான வித்தியாசமாக கணக்கிடப்படுகிறது). ஆதாயங்கள் வருமானமாக வகைப்படுத்தப்படவில்லை.

3.1.1.5 பெறுமானத் தேய்மானம்

இலவச நிலத்தை தவிர வேறு சொத்து, இயந்திரம் மற்றும் உபகரணங்களின் ஒவ்வொரு கூறுகளின் நேர் கோட்டின் அடிப்படையில் நிதி செயல்திறன் அறிக்கையில் தேய்மானம் அங்கீகரிக்கப்படுகிறது. ஒரு சொத்தின் ஒரு பொருளின் தேய்மானம் பயன்பாட்டிற்கு கிடைக்கும்போது தொடங்குகிறது மற்றும் சொத்து விற்பனைக்கு வைத்திருப்பதாக வகைப்படுத்தப்பட்ட திகதி மற்றும் சொத்து அங்கீகரிக்கப்பட்ட திகதியின் முற்பகுதியில் நிறுத்தப்படும்.
தற்போதைய மற்றும் ஒப்பீட்டு காலங்களுக்கான மதிப்பிடப்பட்ட பாவனைக்கால வாழ்க்கை பின்வருமாறு.

சொத்து வகை	மதிப்பிடப்பட்ட பாவனைக்கால வாழ்க்கை
கட்டிடங்களும் முன்னேற்றங்களும்	20 வருடங்கள்
தளபாடங்களும் உபகரணங்களும்	10 வருடங்கள்
ஆய்வுகூட, கற்பித்தல் உபகரணங்கள்	5 வருடங்கள்

மோட்டர் வாகனங்கள்	5 வருடங்கள்
நீர் மற்றும் மின் விநியோகம் திட்டம்	10 வருடங்கள்
நூலக புத்தகங்களும் பருவ வெளியீடுகளும்	5 வருடங்கள்
பட்டமளிப்பு அங்கிகள்	5 வருடங்கள்
இயந்திரங்கள்	5 வருடங்கள்
ஏனைய சொத்துக்கள்	5 வருடங்கள்

பெறுமானத் தேய்மானம் குறிக்கப்பட்ட ஆண்டில் கொள்வனவு செய்யப்பட்ட / நிர்மாணிக்கப்பட்ட / இல்லாதாக்கப்பட்ட சொத்துக்களின் சார்பு அடிப்படையில் தரப்பட்டுள்ளன.

ஒவ்வொரு அறிக்கையிடல் காலத்தின் முடிவிலும், சொத்துக்களின் மீதமுள்ள மதிப்புகள் மற்றும் பயனுள்ள நேரலை மதிப்பாய்வு செய்யப்பட்டு, பொருத்தப்பாட்டால் சரிசெய்யப்படும், ஏனெனில் சொத்துக்களின் தொடர்ந்து செல்லும் தொகை அதன் மீட்டெடுக்கக்கூடிய தொகைக்கு உடனடியாக எழுதப்பட்டால், சொத்தின் தொடர்ந்து செல்லும் தொகை அதன் மதிப்பிடப்பட்ட மீளக்கூடிய தொகையை விட அதிகமாக இருந்தால் இவ்வாறு சரிசெய்யப்படும். வருமானத்தை தொடர்ந்து செல்லும் தொகையுடன் ஒப்பிடுவதன் மூலம் அகற்றுதல் மற்றும் இழப்புகள் தீர்மானிக்கப்படுகின்றன மற்றும் விரிவான வருமானத்தின் அறிக்கைகளில் ஆதாயம் / (இழப்பு) அங்கீகரிக்கப்படுகிறது.

3.1.1.6 அங்கீகாரத்தின் பின்னரான அளவீடுகள்

- **செலவு மாதிரி**

அங்கீகாரம் பெற்றபின், காணி வகுப்புகள் தவிர அனைத்து சொத்து, இயந்திரம் மற்றும் உபகரணங்கள் தொடர்ந்து எடுத்துச் செல்லப்படுகின்றன. காணிகள் அதன் செலவில் தொடர்ந்து கொண்டு செல்லப்படுகின்றன

- **மீள்மதிப்பீடு மாதிரி**

சொத்து, இயந்திரம் மற்றும் உபகரணங்களின் ஆரம்ப அங்கீகார கீழ் வகுப்புகளுக்குப் பிறகு, அதன் நியாயமான மதிப்பை நம்பகத்தன்மையுடன் அளவிட முடியும், இது மதிப்பிடப்பட்ட அளவுகளில் மேற்கொள்ளப்படுகிறது, இது மறுமதிப்பீட்டுத் திகதி நியாயமான மதிப்பாகும், அடுத்தடுத்த திரட்டப்பட்ட தேய்மானம் மற்றும் அடுத்தடுத்த திரட்டப்பட்ட குறைபாடு இழப்புகள் ஆகும்.

ஒவ்வொரு அறிக்கையிடல் திகதியிலும் சொத்து, இயந்திரம் மற்றும் உபகரணங்கள் மற்றும் அருவமான சொத்துக்களின் மதிப்பு எடுத்துச் செல்லப்படுவது குறைபாட்டின் அறிகுறி ஏதேனும் உள்ளதா என்பதை தீர்மானிக்க. அத்தகைய அறிகுறிகள் ஏதேனும் இருந்தால், சொத்துக்களை மீட்டெடுக்கக்கூடிய தொகை மதிப்பிடப்படுகிறது. ஒரு சொத்தின் தொடர்ந்து செல்லும் தொகை

மீட்டெடுக்கும் தொகையை விட அதிகமாக இருந்தால் ஒரு குறைபாடு இழப்பு அங்கீகரிக்கப்படுகிறது. நிதி இழப்புகளின் அறிக்கையில் குறைபாடு இழப்புகள் அங்கீகரிக்கப்படுகின்றன.

- **மீள்மதிப்பீடு செய்யப்பட்ட சொத்துக்களின் விபரம் பின்வருமாறு**

சொத்து	மீள்மதிப்பீடு திகதி	மீள் மதிப்பீடு செய்தவர்	சொத்தின் தேறிய புத்தக பெறுமதி	சொத்தின் மீள்மதிப் பிடப்பட்ட பெறுமதி	மீள்மதிப்பீட்டு அதிகரிப்பு
காணிகள்	31.12.2018	விலை மதிப்பீட்டுத் திணைக் களம்	1,054,294,812	4,204,580,000	3,150,285,188
காணிகள்	01.01.2019		-	700,210,000	700,210,000
கட்டடங்கள்	31.12.2018		2,888,476,733	5,375,839,000	2,487,362,267
கட்டடங்கள்	01.01.2019		-	118,599,000	118,599,000
பட்டமளிப்பு அங்கிகள்	31.12.2018		884,446	12,020,320	11,135,874
வாகனங்கள்	01.01.2018		27,838,603	114,940,000	87,101,397
மொத்தம்					6,554,693,726.00
கடன்தொகை 2019					(135,602,989.00)
மீள்மதிப்பீட்டுத் தொகை 2019/2018					6,419,90,737.00
01.01.2018 இல் மீள்மதிப்பீடு மிகை மீதி					1,121,260,134.26
31.12.2019 இல் மீள்மதிப்பீடு மிகை மீதி					7,540,350,871.26

மீள்மதிப்பீடுகளின் மேலதிகைகள் மேலதிக பொது இருப்புக்கு விகிதாசாரமாக மாற்றப்படலாம், ஏனெனில் சொத்துக்கள் பல்கலைக்கழகத்தால் பயன்படுத்தப்படுகின்றன. அவ்வாறான நிலையில், மாற்றப்பட்ட மேலதிகைகளின் அளவு சொத்துக்களின் உண்மைச் செலவின் அடிப்படையில் தேய்மானத்திற்கு இடையிலான வித்தியாசமாக இருக்கும்.

3.1.2 முதலீடுகள்

முதலீடுகள் நிலையான வைப்பு மற்றும் சேமிப்புக் கணக்குகளில் முதலீட்டைக் குறிக்கின்றன. இந்த முதலீடுகள் இலங்கை நிதி ஒழுங்குகள் நியமம் 09 க்கு இணங்க கணக்கிடப்பட்டுள்ளன. முதலீடுகள் நிலையான வைப்பு மற்றும் சேமிப்புக் கணக்குகள இலங்கை நிதி நியமம் 09 இன் படி மெதுவாக நிலை மாறக்கூடிய நிலையில் வகைப்படுத்தப்பட்டுள்ளன. அவை ஆரம்பத்தில் நியாயமான மதிப்பீடாக அளவிடப்படுகின்றன, பின்னர் இலங்கை நிதி ஒழுங்கு நியமங்கள் 09 இன் தேவைப்பாட்டிற்கு ஏற்றவாறு பயனுள்ள வட்டி வீதத்தைப் பயன்படுத்துவதன் மூலம் நியாயமான மதிப்பில் குறைந்த கடன் செலவில் அளவிடப்படுகின்றன.

3.1.3. அலுவலர் கடன்கள்

அலுவலர் கடனானது இடர் கடன், கணினி கடன், வெளியீட்டுக் கடன், வாகனக் கடன் மற்றும் ஏனைய அலுவலர் கடன்களை உள்ளடக்குகின்றது. இலங்கை நிதி ஒழுங்கு நியமங்கள் 09 இன் படி அங்கீகரிக்கப்பட்ட மெதுவாக தொடர்ந்து செல்லும் நிதிசார் சொத்துக்களாக வகைப்படுத்தப்பட்டுள்ளன. எந்த ஒரு அலுவலர் கடனும் இலங்கை நிதி ஒழுங்கு நியமங்கள் 09இல் தூண்டப்பட்டவாறு எதிப்பார்க்கப்பட்ட இழப்பீட்டு முறையின் மீது அடையாளங்காணப்பட்டுள்ளன.

3.1.4 நடைபெற்றுக் கொண்டிருக்கும் மூலதன வேலைகள்

ஆதன செலவினமானது சொத்து, இயந்திரம் மற்றும் உபகரணம் என்பவற்றின் பூரணப்படுத்தப்படாத நடைபெற்றுக் கொண்டிருக்கும் ஆதன வேலைகளை உள்ளடக்குவதுடன் சொத்து, இயந்திரம் மற்றும் உபகரணம் என்பன பயன்பாட்டிற்கு கிடைக்கக்கூடியதாக இருக்கும் போது நடைபெற்றுக் கொண்டிருக்கும் ஆதன வேலைகளுக்கான செலவானது மாற்றம் செய்யப்படும்.

3.1.5 தொட்டுணர முடியாத சொத்துக்கள்

கணினி மென்பொருட்கள் மற்றும் நிகழ்நிலை சஞ்சிகைகள் என்பன தொட்டுணர முடியாத சொத்துக்களாக இனங்காணப்பட்டுள்ளன. சொத்துக்களுக்கு பங்களிப்பு செய்யக்கூடியதான எதிர்கால பொருளாதார நன்மைகளுக்கு சாதகமாக அமைகின்ற போது நிறுவனத்திற்கு அது பாய்ச்சலாக அமையும். கையகப்படுத்தப்படாத சொத்துக்கள் குறைந்த குவிக்கப்பட்ட கடன்தொகுப்பு மற்றும் திரட்டப்பட்ட குறைபாடு இழப்பு ஆகியவற்றில் குறிப்பிடப்படுகின்றன. இந்த செலவுகள் அவற்றின் மதிப்பிடப்பட்ட பயனுள்ள வாழ்க்கையில் மெதுவாக செலவாகின்றன.

3.1.6 நடைமுறைச் சொத்துக்கள்

பல்கலைக்கழகத்தின் சாதாரண செயற்பாட்டு சுற்றின் உணரப்படமுடியும் அல்லது நுகரப்படும் என எதிர்பார்க்கப்படும் நிதிசார் நிலைமைக்கூற்றில் நடைமுறைச் சொத்துக்கள் வகைப்படுத்தப்பட்டுள்ளன. அறிக்கைக் காலத்தின் பின்னர் இரண்டு மாதத்திற்குள் அல்லது காசின் அல்லது காசு நிகரியில் உணரப்படும் என எதிர்பார்க்கப்படுகின்றது.

3.1.7 பொருட்பதிவேடுகள்

பொருட்பதிவேடுகள் முதல் வருகை முதல் வெளியேறுகை முறைமை (FIFO) அடிப்படையில் செலவுகள் தீர்மானிக்கப்படுகின்றன. பொருட்பதிவேடுகள் முக்கியமாக எழுதுபொருட்கள் நிலையான மற்றும் உதிரிப் பாகங்களை உள்ளடக்கியுள்ளன. பொருட்கள் நுகர்வுக்கானவை என்பதுடன் மறுவிற்பனைக்கு அல்ல.

3.1.8 காசும் காசுக்குச் சமமானவைகளும்

காசு மற்றும் காசுக்குச் சமமானவை கையில் உள்ள பணம், தேவை வைப்புத்தொகை மற்றும் குறுகிய கால உயர் திரவ முதலீடுகள் என அறியப்பட்ட அளவு பணங்களுக்கு உடனடியாக மாற்றக்கூடியவை மற்றும் மதிப்பில் மாற்றத்தின் முக்கிய ஆபத்துக்கு உட்பட்டவை ஆகும். காசுப்பாய்ச்சல் அறிக்கையின் நோக்கத்திற்காக, காசு மற்றும் காசுக்குச் சமமானவை கையில் உள்ள பணம் மற்றும் வங்கிகளில் வைப்பு ஆகியவை அடங்கும். கையகப்படுத்தப்பட்ட திகதியிலிருந்து ஆறு மாதங்கள் அல்லது அதற்கும் குறைவான குறுகிய கால முதிர்வு கொண்ட முதலீடுகளும் காசிற்குச் சமமாக கருதப்படுகின்றன. காசுப்பாய்ச்சல் அறிக்கைமறைமுக முறையின் அடிப்படையில் தயாரிக்கப்பட்டுள்ளன.

3.2 மூலதனச் செலவீனங்களுக்கான அரச மானியங்களுக்கான கணக்கீடு

3.2.1 மீண்டுவரும் செலவீனங்கள்

நிதி செயல்திறன் அறிக்கையில் மீண்டுவரும் செலவீனங்களுக்கான மானியங்கள் காசு அடிப்படையில் அடையாளப்படுத்தப்பட்டுள்ளன. பிபிஇ புனரமைப்பு செலவு மற்றும் கட்டமைப்பு மற்றும் புதிய பணிகளுக்கான மூலதன மானியங்கள் முன்னேற்றத்தில் உள்ள வேலை அல்லது தேவையான இடங்களில் மூலதன சொத்துக்கள் என அடையாளப்படுத்தப்பட்டுள்ளன.

3.2.2 வெளிமானியங்களிலிருந்தான மூலதனச் செலவீனத்திற்கான பங்களிப்பு

உருவாக்கப்பட்ட நிதிகள் மற்றும் பல்வேறு திட்ட நிதிகளில் இருந்து வாங்கப்பட்ட சொத்து, இயந்திரங்கள் மற்றும் உபகரணங்களின் மதிப்புகள் ”வெளிமானியங்களிலிருந்து மூலதன செலவினத்திற்கான பங்களிப்பு” எனக் காட்டப்பட்டுள்ளன.

3.2.3 மூலதன மானியங்கள்

இலங்கை பொதுத்துறை நிறுவனங்களின் கணக்கியல் நியமங்களில் எதுவும் குறிப்பிடப்படாததால் மூலதன செலவினங்களுக்கான அரசு மானியங்கள் இலங்கை கணக்கியல் நியமம் 20 க்கு இணங்க நிதிநிலை அறிக்கையில் வழங்கப்பட்டுள்ளன. இலங்கை கணக்கியல் நியமம் 20 இன் படி, மூலதன மானியங்கள் நிதி நிலை அறிக்கையில் ஒத்திவைக்கப்பட்ட வருமானமாக அங்கீகரிக்கப்பட்டு, சொத்தின் பயனுள்ள ஆயுள் மீது மெதுவாக மாறக்கூடியதாக அங்கீகரிக்கப்பட்டுள்ளது.

3.2.4 உள்ளகரீதியில் கட்டுப்படுத்தப்பட்ட நிதியங்கள்

உள்ளக ரீதியில் கட்டுப்படுத்தப்பட்ட நிதியங்களில் குறிப்பிட்ட நோக்கத்திற்காக செய்யப்பட்ட நிதிகள் அடங்கும். பீட அபிவிருத்தி நிதியம் ஆண்டு முடிவில் தேறிய செலவிடப்படாத மீதிகளைக் கொண்ட பீடங்கள் / துறைகள் நிதியங்களின் கூட்டுமொத்த நிலைமையைக் குறிக்கின்றன.

3.2.5 அறக்கட்டளை நிதியம்

பல்கலைக்கழகத்தால் பெற்றுக்கொள்ளப்பட்ட கட்டுப்படுத்தப்பட்ட அன்பளிப்புக்கள் மற்றும் அறக்கட்டளை நிதியங்களின் முதலீட்டின் மூலம் கிடைக்கப்பெற்ற வருமானங்கள் ஆகியவற்றைக் கொண்டமைந்திருக்கும் அறக்கட்டளை நிதியமானது பல்வேறு நோக்கங்களிற்காக அன்பளிப்பாளர்களால் உருவாக்கப்பட்டுள்ளது.

3.3 ஊழியர் நன்மைகள்

வரையறுக்கப்பட்ட பங்களிப்புத் திட்டம்

ஊழியர்கள் யாவரும் பல்கலைக்கழக சேமலாப நிதியம், ஊழியர் நம்பிக்கை நிதியம் மற்றும் பல்கலைக்கழக ஓய்வூதிய நிதியம் ஆகியவற்றிற்குப் பங்களிப்புச் செய்வதற்கு

தகுதியானவர்கள் ஆவர். பங்களிப்புக்களானது குறிப்பிட்ட நிலை மற்றும் ஒழுங்குகளிற்கு அமைவானது ஆகும். பல்கலைக்கழகமானது ஊழியர்களின் மாதாந்த சம்பளம், மற்றும் வாழ்க்கைச் செலவுக் கொடுப்பனவு, கல்விக் கொடுப்பனவு, மற்றும் மாதாந்த இழப்பீட்டுக் கொடுப்பனவு ஆகியவற்றின் நிலையான பங்களிப்பு ஒன்றினை பல்கலைக்கழக சேமலாப நிதியம், ஊழியர் நம்பிக்கை நிதியம், பல்கலைக்கழக ஓய்வூதிய நிதியம் ஆகியவற்றினை வழங்குவதுடன் மேலதிக கொடுப்பனவு எதனையும் செலுத்துவதற்கு பல்கலைக்கழகத்திற்கு எந்தவித மேலதிக சட்டக்கட்டுப்பாடுகளும் இல்லை. இத்தேவைப்பாடு இலங்கை பொது நிறுவனங்கள் கணக்கீட்டு நியம் 9 இற்கு அமைவாக மேற்கொள்ளப்படும் ஊழியர் நலன்களுக்கான வரையறுத்த பங்களிப்பத் திட்டம் ஆகும். தொடர்புடைய பங்களிப்பு திட்டத்திற்கான பங்களிப்புக்கான பொறுப்பு தொடர்புடைய சேவையினால் வழங்கப்படுவதால் இலாபம் அல்லது இழப்பில் அங்கீகரிக்கப்படுகிறது.

வரையறுக்கப்பட்ட நன்மைகள் திட்டம்

வரையறுக்கப்பட்ட நன்மைகள் திட்டமானது வரையறுக்கப்பட்ட பங்களிப்பத்திட்டம் தவிர ஊழியர்கள் தமது சேவையின் பின்னர் பெற்றுக் கொள்ளும் நன்மைத்திட்டமாகும். களனிப் பல்கலைக்கழகமானது 1983 ஆம் ஆண்டு 12 ஆம் இலக்க பணிக்கொடைச் சட்டத்தின் ஏற்பாடுகளின் பிரகாரம் பணிக்கொடைக் கொடுப்பனவு மேற்கொள்வதற்கு கடமைப்பட்டுள்ளது.

3.4 பொறுப்புக்களும் ஏற்பாடுகளும்

நடைமுறைப் பொறுப்புக்கள்

நடைமுறைப் பொறுப்புக்கள் யாவும் அவற்றின் புத்தக பெறுமதியில் குறிப்பிடப்பட்டுள்ளது.

ஏற்பாடுகள்

கடந்த கால நிகழ்வின் விளைவாக பல்கலைக்கழகத்திற்கு தற்போதைய கடமைகள் (சட்டபூர்வமான மற்றும் ஆக்கபூர்வமானவை) இருக்கும்போது ஏற்பாடுகள் அங்கீகரிக்கப்படுகின்றன, அங்கு கடமைக்கு தீர்வு காண பொருளாதார நன்மைகளை உள்ளடக்கிய வளங்களின் வெளிப்பாடு தேவைப்படலாம் மற்றும் கடமையின் அளவு. மூலம் நம்பகமான மதிப்பீட்டை உருவாக்க முடியும்.

3.4.1 வரையறுக்கப்பட்ட நன்மைக் கடமைகள்

1983 ஆம் ஆண்டின் 12 ஆம் இலக்க பணிக்கொடைச் சட்டத்தின்படி, ஊழியர்களுக்கு வரையறுக்கப்பட்ட நன்மை கடமைக்கு ஒரு பொறுப்பு எழுகிறது. இத்தகைய வரையறுக்கப்பட்ட நன்மை கடமை என்பது இலங்கை பொதுத்துறை கணக்கியல் 19 இல் ஊழியர் நலனுக்கான எல்லைக்குள் வரும் ஒரு ஊழியா சேவைக்குப் பிந்தைய நன்மை கடமையாகும். நிதி நிலை அறிக்கையில் அங்கீகரிக்கப்பட்ட பொறுப்பு, அறிக்கையிடல் திகதியில் வரையறுக்கப்பட்ட பயன் தரப்படுத்தலின் தற்போதைய மதிப்பு. திட்டமிடப்பட்ட அலகு படிநிலையைப் பயன்படுத்தி தகுதிவாய்ந்த உண்மைநிலை மூலம் ஆண்டுதோறும் கணக்கீடு செய்யப்படுகிறது. வரையறுக்கப்பட்ட நன்மை பொறுப்பை மறு அளவீடு செய்தல், இது இயல்பான ஆதாயங்கள் மற்றும் இழப்புகளை உள்ளடக்கி நிதி செயல்திறன் அறிக்கையில் உடனடியாக அங்கீகரிக்கப்படுகிறது. வட்டி செலவினங்களுடன் சேர்ந்து இலாபம் அல்லது இழப்பில் ஊழியர்கள்

வழங்கும் ஆண்டில் (தற்போதைய சேவை செலவு) ஊழியர்களுக்கு வரையறுக்கப்பட்ட நன்மை பொறுப்பு பண்புக்கூறு அதிகரிப்பதை பல்கலைக்கழகம் அங்கீகரிக்கிறது. அரசாங்க பத்திரங்களின் இலாபத்தினைக் கருத்தில் கொண்டு கழிவு விகிதம் பெறப்பட்டுள்ளது.

கணக்கீட்டு மதிப்பீடு

உண்மையான மதிப்பீடு கழிவு விகிதங்களைப் பற்றிய அனுமானங்களைச் செய்வது சொத்துக்களின் மீதான வருவாய் விகிதங்கள், எதிர்கால சம்பள உயர்வு மற்றும் காலங்கடந்த விகிதங்கள், கடமையின் நீண்டகால தன்மை காரணமாக, அத்தகைய மதிப்பீடுகள் குறிப்பிடத்தக்க நிச்சயமற்ற தன்மைக்கு உட்பட்டவை.

3.4.2 நிச்சயமற்ற பொறுப்புக்களும் நிச்சயமற்ற சொத்துக்களும்

ஒரு நிச்சயமற்ற பொறுப்பு என்பது கடந்த கால நிகழ்வுகளிலிருந்து எழக்கூடிய ஒரு கடமையாகும், அதன் இருப்பு உறுதிப்படுத்தப்படுவது, ஒன்று அல்லது அதற்கு மேற்பட்ட நிச்சயமற்ற எதிர்கால நிகழ்வுகள் திட்டத்தின் கட்டுப்பாட்டிற்கு அப்பாற்பட்டது அல்லது அங்கீகரிக்கப்படாத தற்போதைய கடமை, ஏனெனில் அது சாத்தியமில்லை என்பதுடன் கடமையைத் தீர்ப்பதற்கு வளங்களின் வெளிப்பாடு தேவைப்படும்.

நம்பத்தகுந்த முறையில் அளவிட முடியாத ஒரு பொறுப்பு இருக்கும் மிக அரிதான நிகழ்வுகளிலும் ஒரு தொடர்ச்சியான பொறுப்பு எழுகிறது. நிச்சயமற்ற ஒரு தொடர்ச்சியான பொறுப்பை அங்கீகரிக்கவில்லை, ஆனால் நிதி அறிக்கையில் அதன் இருப்பு வெளிப்படுத்தப்படுகின்றது.

ஒரு நிச்சயமற்ற சொத்து என்பது பல்கலைக்கழகத்தின் கட்டுப்பாட்டிற்கு அப்பாற்பட்ட ஒன்று அல்லது அதற்கு மேற்பட்ட நிச்சயமற்ற எதிர்கால நிகழ்வுகளின் நிகழ்வு அல்லது நிகழாத நிகழ்வுகளால் அதன் இருப்பு உறுதிப்படுத்தப்படும் கடந்த நிகழ்வுகளிலிருந்து எழக்கூடிய சாத்தியமான சொத்து ஆகும். பல்கலைக்கழகம் தொடர்ச்சியான சொத்தை அங்கீகரிக்கவில்லை, ஆனால் பொருளாதார நன்மைகளின் வருகை சாத்தியமானதாக இருந்தாலும், அது உறுதித் தன்மையானதாக அமைந்திருக்கவில்லை.

3.4.3 வருமான அங்கீகாரம்

3.4.3.1 கட்டணம் அறவிடும் கற்கைநெறிகளிலிருந்தான வருமானம்

கட்டணம் அறவிடும் கற்கைநெறிகள் மற்றும் பிற செயற்பாடுகளின் வருமானம் கற்கைநெறி மற்றும் பட்டங்களின் காலப்பகுதியில் உண்மைநிலை அடிப்படையில் அங்கீகரிக்கப்படுகிறது.

3.4.3.2 நிதியியல் வருமானம்

இலங்கை பொது நிறுவனங்களின் கணக்கீட்டு நியமத்தில் எதுவும் குறிப்பிடப்படாமையினால் இலங்கை நிதி ஒழுங்கு நியமம் 09 இன் பிரகாரம் பயனுள்ள வட்டி வீத முறைமையினை பயன்படுத்தி

பெருகுதல் அடிப்படையில் வட்டி வருமானம் அங்கீகரிக்கப்பட்டுள்ளது.

3.4.4 செலவீன அங்கீகாரம்

பல்கலைக்கழகத்தின் அனைத்து நடவடிக்கைகள் மூலமம் ஏற்படும் செலவீனங்கள் யாவும் பெருகி வரும் அடிப்படையில் அங்கீகரிக்கப்பட்டு நிதிச் செயற்றிறன் அறிக்கையில் பெற்றுக் கொள்ளப்பட்டுள்ளது.

3.4.5 காசுப்பாய்ச்சல் கூற்று

இலங்கை பொது நிறுவனங்களின் கணக்கீட்டு நியமம் 2 இற்கு இணங்க மறைமுக முறையைப் பயன்படுத்துவதன் மூலம் காசுப்பாய்ச்சல் கூற்று தயாரிக்கப்பட்டுள்ளது, இதன் மூலம் மொத்த காசுப் பற்றுச்சீட்டுக்கள் மற்றும் இயக்க நடவடிக்கைகள், நிதி நடவடிக்கைகள் மற்றும் முதலீட்டு நடவடிக்கைகள் ஆகியவற்றின் மொத்த பணப்பரிமாற்றங்கள் அங்கீகரிக்கப்பட்டுள்ளன. காசு மற்றும் காசுக்குச் சமமானவை குறுகிய கால, அதிக திரவ முதலீடுகளை உள்ளடக்கியது, அவை அறியப்பட்ட அளவு காசிற்கு உடனடியாக மாற்றக்கூடியவை மற்றும் மதிப்பில் ஏற்படும் மாற்றங்களின் அற்ப அபாயத்திற்கு உட்பட்டவை.

நிதிச் செயலாற்றுகைக் கூற்று
2019 டிசெம்பர் 31 இல் உள்ளவாறு

	குறிப்பு	2019 ரூபா	2018 ரூபா
மீண்டுவரும் செலவினங்களுக்கான அரச மானியம்			
தனியாள் சம்பளம்		3,377,000,000	2,694,000,000
ஏனைய மீண்டுவருகைகள்		398,000,000	336,000,000
மொத்தம்		**3,775,000,000**	**3,030,000,000**
உள்ளக வருமானம்			குறிப்பு 3
போதனை மற்றும் ஏனைய கட்டணங்கள்	3-1	80,383,048	54,562,140
வட்டி வருமானம்	3-2	436,762,392	328,670,791
ஏனைய உள்ளக வருமானம்	3-3	98,862,406	100,260,813
வெளிவாரிப் பரீட்சைகளிலிருந்தான வருமானம்	3-4	400,431,610	489,616,601
சுயநிதிக் கற்கைகள் / விசேட சேவைகளிலிருந்தான வருமானம்		346,280,720	350,736,225
அபிவிருத்தி நிதியத்திலிருந்தான மாற்றம்		302,532,626	173,875,114
கருத்தரங்குக் கட்டண பல்கலைக்கழக பங்களிப்பு		20,603	6,323
மொத்தம்		**1,665,273,405**	**1,497,728,006**
போதனை மற்றும் ஏனைய கட்டணங்கள்			குறிப்பு 3 - 1
பதிவுக்கட்டணம் (பட்டப்படிப்பு – உள்நாடு)		10,141,491	7,418,730
பதிவுக்கட்டணம் (பட்டப்பின்படிப்பு)		2,545,000	2,325,750
போதனைக்கட்டணம் (பட்டப்படிப்பு)		546,517	2,295,538
போதனைக்கட்டணம் (பட்டப்படிப்பு – வெளிநாடு)		44,383,403	24,923,025
போதனைக்கட்டணம் (பட்டப்பின்படிப்பு)		17,192,974	11,999,904
பரீட்சைக்கட்டணம் (பட்டப்படிப்பு)		5,460,894	4,569,252
பரீட்சைக்கட்டணம் (பட்டப்பின்படிப்பு)		112,770	29,920
மொத்தம்		**54,562,240**	**54,562,139**
வட்டி வருமானம்			குறிப்பு 3 - 2
முதலீட்டிலிருந்தான வட்டி			
மொத்த வட்டி		430,928,787	327,303,727
பிடித்து வைத்தல் வரி		-	(4,247,483)
தேறிய வட்டி		**430,928,787**	**323,056,243**
கடன்களிலிருந்தான வட்டி		5,833,606	5,614,547
		5,833,606	**5,614,547**
மொத்த வட்டி வருமானம்		**436,762,392**	**328,670,791**
ஏனைய உள்ளக வருமானம்			குறிப்பு 3 - 3
ஆதனங்களிலிருந்தான வாடகை		3,161,313	36,277,929
பழைய பொருட்களின் விற்பனை		332,405	427,880
உற்பத்திகளின் விற்பனை		174,079	52,365
வெளியீடுகளின் விற்பனை		301,690	106,200
நூலக குற்றப்பணம்		936,507	386,115
மருத்துவக்கட்டணம்		14,750	7,900
துணை செயற்பாடுகள் (விடுதிகள்)		2,775,053	6,654,431
நானாவித வருமானம்	(3-3)-1	91,166,609	56,347,994
மொத்தம்		**98,862,406**	**100,260,813**

நிதிச் செயலாற்றுகைக் கூற்று
2019 டிசெம்பர் 31 இல் உள்ளவாறு

	2019 ரூபா	2018 ரூபா
நானாவித வருமானம்		குறிப்பு 3-3-1
சான்றிதழ் கட்டணம்	1,926,820	1,926,880
பட்டமளிப்பு அங்கிகளுக்கான குற்றப்பணம்	53,150	49,675
போட்டோ பிரதிக் கட்டணங்கள்	368	-
பட்டமளிப்பு அங்கிகளுக்கான வாடகை	401,500	409,150
வாகனம் மூலம் பெற்ற வாடகை	16,720	47,580
வழங்குனர்களுக்கான பதிவுக் கட்டணம்	355,700	314,400
பட்டமளிப்புக் கட்டணம்	18,896,000	19,629,000
பட்டப்பின்படிப்பு நூலக வருமானம்	120,000	115,000
விண்ணப்பபடிவம் மற்றும் ஏனைய கட்டணங்கள்	8,411,166	7,008,377
சேமலாபநிதிக் கட்டணங்கள்	2,589,539	3,867,235
நூலக அட்டை மற்றும் அடையாள அட்டை	90,550	110,275
பற்சிகிச்சைக் கிளினிக் கட்டணங்கள்	34,800	15,700
ஏனைய நானாவித வருமானங்கள்	58,220,096	22,854,723
மொத்தம்	**91,166,609**	**56,347,995**
வெளிவாரிப்பரீட்சை வருமானங்கள்		குறிப்பு 3-4
பதிவுக்கட்டணம்	40,521,500	83,152,600
பரீட்சைக்கட்டணம்	20,514,100	143,965,200
பாடத்திட்டக்கட்டணம்	2,250	3,000
கடந்தகால வினாத்தாள் கட்டணம்	-	320
சான்றிதழ் கட்டணம்	508,160	1,741,790
அஞ்சல் கட்டணம்	87,200	197,140
பட்டமளிப்புக் கட்டணம்	14,902,000	10,933,890
கருத்தரங்கு வருமானம்	22,390,000	80,595,200
ஏனைய கற்கைநெறி வருமானம்	300,804,120	168,902,211
சான்றிதழ் உறுதிப்படுத்தற் கட்டணம்	78,380	44,000
அடையாள அட்டைக் கட்டணம்	84,700	61,100
வேறுவிதமான வருமானங்கள்	12,000	20,150
கற்கை வழிகாட்டிக் கட்டணம்	527,200	-
மொத்தம்	**400,431,610**	**489,616,601**

நிதிச் செயலாற்றுகைக் கூற்று
2019 டிசெம்பர் 31 இல் உள்ளவாறு

	2019 (ரூபா)	2018 (ரூபா)
தனியாள் சம்பளம்		குறிப்பு 4
(அ) கல்வி சார்		
சம்பளமும் கொடுப்பனவுகளும்	782,602,451	639,723,352
ஊழியர் சேமலாபநிதி	182,801,402	140,831,911
ஓய்வூதியம்	88,401,878	64,645,606
ஊழியர் நம்பிக்கை நிதி	54,241,290	41,086,771
பதில்கடமை கொடுப்பனவு	129,593	-
வாழ்க்கைச் செலவுக் கொடுப்பனவு	86,450,535	78,911,842
கல்வி கொடுப்பனவு	957,254,784	654,869,181
விசேட கொடுப்பனவு 20 சதவீதம்	125,340,181	3,012,271
ஆய்வுக் கொடுப்பனவு	213,579,644	145,684,969
இடைக்காலக் கொடுப்பனவு	-	1,354,767
வருகை விரிவுரையாளர் கொடுப்பனவுகள்	24,849,209	47,143,233
ஏனைய கொடுப்பனவு	23,643,915	110,205,398
மொத்தம்	**2,539,294,882**	**1,927,469,302**
(ஆ) கல்வி சாரா		
சம்பளமும் கொடுப்பனவுகளும்	418,434,987	337,168,601
ஊழியர் சேமலாபநிதி	62,236,670	49,268,540
ஓய்வூதியம்	37,868,661	27,806,711
ஊழியர் நம்பிக்கை நிதி	20,030,173	15,430,489
பதில்கடமை கொடுப்பனவு	605,795	930,906
மேலதிக நேரக் கொடுப்பனவு	46,832,805	45,658,104
விடுமுறை தினக்கொடுப்பனவு	1,642,509	1,396,838
வாழ்க்கைச் செலவுக் கொடுப்பனவுகள்	84,191,317	75,746,669
விசேட கொடுப்பனவு 20 %	78,902,340	53,483,095
ஆராய்ச்சி கொடுப்பனவு	10,610,914	5,690,015
மேலதிக மாதாந்த கொடுப்பனவு 20 சதவீதம்	171,452,212	114,033,491
இடைக்காலக் கொடுப்பனவு	-	1,100
ஏனைய கொடுப்பனவுகள்	17,394,112	38,019,876
மொத்தம்	**950,202,497**	**764,640,435**
மொத்தம் (அ + ஆ)	**3,489,497,380**	**2,692,109,737**
		குறிப்பு 5
போக்குவரத்துச் செலவினங்கள்		
உள்நாடு	948,466	802,179
வெளிநாடு	7,057,541	4,586,529
	8,006,006	**5,388,708**

நிதிச் செயலாற்றுகைக் கூற்று
2019 டிசெம்பர் 31 இல் உள்ளவாறு

	2019 ரூபா	2018 ரூபா
வழங்கல்கள்		**குறிப்பு 6**
எழுதுபொருட்களும் அலுவலகத் தேவைகளும்	49,267,016	37,634,962
எரிபொருட்களும் உராய்வுநீக்கிகளும்	11,296,772	9,819,583
கோலவுடையும் தையற்கூலியும்	3,364,199	3,488,145
இயந்திரவியல் மற்றும் மின்னியல் உபகரணங்கள்	588,495	3,205,649
இரசாயனப்பொருட்கள்	8,027,111	14,583,496
மருந்து வழங்கல்கள்	887,669	1,697,427
ஏனைய வழங்கல்கள்	34,205,493	23,561,316
மொத்தம்	**107,636,756**	**93,990,579**
பராமரிப்பு செலவினங்கள்		**குறிப்பு 7**
வாகனங்கள்	10,411,100	6,124,729
இயந்திரங்களும் அலுவலக உபகரணங்களும்	13,891,083	31,307,793
கட்டிடங்களும் கட்டமைப்புக்களும்	180,727	133,288
தளபாடங்கள்	109,200	326,225
ஏனையவை	-	27,445
மொத்தம்	**24,592,110**	**37,919,479**
ஒப்பந்த சேவைகள்		**குறிப்பு 8**
போக்குவரத்து	53,230	23,168
தொலைத்தொடர்பு	70,037,714	67,250,851
அஞ்சல் கட்டணங்கள்	5,758,910	4,181,976
மின்சாரம்	107,073,232	101,716,776
பாதுகாப்பு சேவைகள்	55,916,340	49,256,592
நீர்விநியோகம்	33,233,360	33,590,707
சுத்திகரிப்பு சேவைகள்	73,978,934	74,970,538
வாடகைக் கட்டணங்கள்	41,310,806	11,765,026
உள்ளூராட்சிக்கு செலுத்திய கட்டணங்கள்	15,877,433	23,304,226
அச்சிடல், விளம்பரம் போன்றவை	37,331,003	42,423,443
விளையாட்டு நடவடிக்கைகள்	-	3,125
ஏனையவை	13,515,568	9,062,966
மொத்தம்	**454,086,529**	**417,849,395**
ஏனைய மீண்டுவருகைகள்		**குறிப்பு 9**
பல்கலைக்கழக ஆசிரியர்களுக்கான பயண மானியம்	-	5,000
விசேட சேவை - பேரவையும் ஏனைய குழுக்களும்	6,377,632	3,956,060
விசேட சேவை - தொழில்சார் மற்றும் ஏனையவை	95,380	154,650
வேலைப்பட்டறை மற்றும் கருத்தரங்கு	7,665,498	6,731,432
கல்வி ஆய்வு	2,059,216	4,073,330
ஊழியர் விருத்தி	1,548,941	2,760,287
ஏனைய நிறுவனங்களுக்கான மானியங்கள்	1,447,261	64,951,940
விடுமுறை உத்தரவு பருவகாலச் சீட்டுக்கள்	2,244,115	1,269,215
பொழுதுபோக்குச் செலவுகள்	3,242,697	3,320,083
வங்கிக் கட்டணங்கள்	257	1,868
விருதுகளும் கொடுப்பனவுகளும்	250,092	177,500
அங்கத்துவக் கட்டணங்கள்	3,597,472	1,888,797
பட்டமளிப்புவிழா	22,973,834	22,346,988
பரீட்சைக் கட்டணங்கள்	91,924,602	88,477,446
ஏனையவை - பத்திரிகை, சஞ்சிகை, போன்றவை	2,347,771	2,446,890
களப்பயணங்கள்	6,693,439	7,068,073
மாணவர் அபிவிருத்தி முன்னெடுப்பு	147,147	137,860
மொத்தம்	**152,615,353**	**209,762,459**
அபிவிருத்தி நிதியத்தின் செலவுகள்		**குறிப்பு 10**
தனியாள் சம்பளம்	49,355,292	56,585,088
போக்குவரத்து செலவுகள்	37,386,279	44,950,831
வழங்கல்கள்	20,085,157	13,772,503
பராமரிப்புச் செலவுகள்	31,492,590	7,558,336
ஒப்பந்த சேவைகள்	4,157,963	7,356,175
ஏனைய மீண்டு வருகைகள்	160,055,344	43,652,183
மொத்தம்	**302,532,626**	**173,875,114**

களனிப் பல்கலைக்கழகம்
சொத்துக்களும் உபகரணங்களும்

குறிப்பு 11

விபரம்	காணி ரூபா	கட்டிடங்களும் முன்னேற்றங்களும் ரூபா	தளபாடங்களும் உபகரணங்களும் ரூபா	ஆய்வுகூட கற்பித்தல் உபகரணங்கள் ரூபா	மோட்டார் வாகனங்கள் ரூபா	நீர் மற்றும் மின்விநியோகத்திட்டம் ரூபா	இயந்திரங்கள் ரூபா	ஏனையவை ரூபா	மொத்தம் ரூபா
2019 ஜனவரி இல் உள்ளவாறாக மீதி	4,204,580,000	5,375,839,000	1,847,722,350	431,406,210	114,940,000	61,235,634	43,537,929	327,173,252	12,406,434,375
சேர்க்கைகளும் நீக்குகைளும்		83,705,950	143,722,571	9,670,351		9,696,430	928,137	21,636,792	269,360,231
மீள் மதிப்பீடு	700,210,000	118,599,000							818,809,000
ஆண்டில் செய்யப்பட்டு வரும் வேலைகள்		356,940,710							356,940,710
நீக்குகைள்					(1,650,000)				(1,650,000)
2019 டிசம்பர் 31 இல் மீதி	**4,904,790,000**	**5,935,084,660**	**1,991,444,921**	**441,076,561**	**113,290,000**	**70,932,064**	**44,466,066**	**348,810,043**	**12,674,144,606**
2019 ஜனவரி 01 இல் திரண்ட தேய்மான மீதி			1,221,686,062	347,569,029	22,988,000	47,690,433	41,722,120	220,524,435	1,902,180,079
ஆண்டுக்கான பெறுமானத் தேய்வு		276,814,074	199,545,501	36,672,851	22,658,000	2,418,857	2,141,007	47,242,992	587,493,282
நீக்கப்பட்ட சொத்துக்களுக்கான பெறுமானத் தேய்வு					(330,000)				(330,000)
2019 டிசம்பர் 31 இல் மீதி		**276,814,074**	**1,421,231,563**	**384,241,880**	**45,316,000**	**50,109,290**	**43,863,127**	**267,767,427**	**2,489,343,362**
2018 டிசம்பர் 31 இல் தேறிய பெறுமதி	**4,204,580,000**	**5,375,839,000**	**626,036,288**	**83,837,181**	**91,952,000**	**13,545,201**	**1,815,809**	**106,648,817**	**10,504,254,299**
2019 டிசம்பர் 31 இல் தேறிய பெறுமதி	**4,904,790,000**	**5,658,270,586**	**570,213,358**	**56,834,681**	**(67,974,000)**	**20,822,774**	**602,939**	**81,042,616**	**11,360,550,957**

குறிப்பு – ஏனையவை எனக் குறிப்பிடப்பட்டவை திரட்டிய தேய்மான வழு என திருத்தப்பட்டுள்ளது என மீண்டும் குறிப்பிடப்பட்டுள்ளது (ரூபா 23,287,785.05). கம்பியில்லா வலையமைப்பு தொகுதிச் செலவு, தளபாடங்கள் மற்றும் உபகரணங்கள் இன் கீழ் குறிப்பிடப்பட்டுள்ளது. ஆனால் அங்கு தேய்மானப் பெறுமானம் தவறாக ஏனையவை என்ற தொகுதியில் உள்ளடக்கப்பட்டுள்ளது.

களனிப் பல்கலைக்கழகம்
நூலக நூல்கள் மற்றும் பட்டமளிப்பு அங்கிகள்
2019 டிசெம்பர் 31 இல் உள்ளவாறு **குறிப்பு 12**

விபரம்	நூலக நூல்கள் மற்றும் சஞ்சிகைகள் ரூபா	பட்டமளிப்பு அங்கிகள் ரூபா	மொத்தம் ரூபா
2019 ஜனவரி 1 இல் பெறுமதி / மீள்மதிப்பீட்டு மீதி	**334,018,950**	**12,020,320**	**346,039,270**
சேர்க்கை	11,236,244	-	11,236,244
நீக்குகைகள் / சீராக்கங்கள்	-	-	-
2019 டிசம்பர் 31 இல் மீதி	**345,255,194**	**12,020,320**	**357,275,514**
2019 ஜனவரி 1 இல் திரட்டிய பெறுமானத் தேய்வு மீதி	296,813,115	-	296,813,115
ஆண்டுக்கான தேய்மானம்	20,323,546	2,404,064	22,727,610
நீக்குகைக்கான பெறுமானத் தேய்மானம்	-	-	-
2019 டிசம்பர் 31 இல் மீதி	317,136,661	2,404,064	319,540,725
2018 டிசம்பர் 31இல் தேறிய மீள்கொண்டுவரும் தொகை	37,205,835	12,020,320	49,226,155
2019 டிசம்பர் 31இல் தேறிய மீள்கொண்டுவரும் தொகை	**28,118,533**	**9,616,256**	**37,734,789**

குறிப்பு :

நூலக நூல்கள் சேர்க்கையின் கீழ் பின்வரும் அன்பளிப்புக்கள் உள்ளடக்கப்பட்டுள்ளன.

விபரம்	நூல்களின் எண்ணிக்கை	பெறுமதி
நூலக நூல்கள்	325	248,445

களனிப் பல்கலைக்கழகம்

மூலதன வேலைகளின் முன்னேற்றம் **குறிப்பு 13**

விடயம்	2019 ஜனவரி 1 இல் மீதி	ஆண்டின் சேர்க்கைகள்	மூலதனமாக்கப்பட்ட தொகை	2019 டிசம்பர் 31 இல் மீதி
ஆறு மாடி பரீட்சைக் கட்டிடம்	**391,310,779**	13,839,861	-	**405,150,641**
விஞ்ஞானபீட கட்டிடம்	225,435,084	25,121,847	(250,556,931)	-
தகவல் தொடர்பாடல் தொழில்நுட்ப நிலைய கட்டிடம்	91,488,224	62,920,661	-	324,283,605
பலநோக்கு கட்டிடம் – மருத்துவபீடம்	248,256,386	76,027,219	-	324,283,605
கைத்தொழில் முகாமைத்துவ கட்டிடம்	364,413,172	89,416,616	-	453,829,789
உடற்பயிற்சி நிலைய விரிவாக்கம்	47,251,563	2,693,053	-	49,944,617
தொழில்நுட்ப பீடத்தின் மூன்றாம் நான்காம் மாடி	106,383,779	-	(106,383,779)	-
புதிய விரிவுரை அரங்கத் தொகுதி - விஞ்ஞானம்	56,064,883	4,059,553	-	60,124,436
கணணி மற்றும் தொழில்நுட்ப பீடத்தின் முதன்மைத்திட்டம்	11,021,447	-	-	11,021,447
சி.கே.டி.யூ தகவலுக்கான கட்டிடம்	3,762,523	19,542,644	-	23,305,167
மொத்தம்	**1,545,387,842**	**293,621,454**	**(356,940,710)**	**1,482,068,586**

நிலைமாறும் சொத்துக்கள் **குறிப்பு 14**

விபரம்		31.12.2019 இல்	31.12.2018 இல்
நிலைமாறும் சொத்துக்கள்		52,333,632	52,306,132
கழி : தேய்மானம்		(23,259,340)	(12,891,125)
		29,074,292	**39,415,007**

விபரம்	ரூபா
2019 ஜனவரி 1 இல் பெறுமதி / மீள்மதிப்பீட்டு மீதி	**52,306,132**
ஆண்டிற்குரிய சேர்க்கை	27,500
2019 டிசம்பர் 31 இல் மீதி	**52,333,632**
2019 ஜனவரி 1 இல் திரட்டிய கடன் மீதி	12,891,125
ஆண்டுக்கான கடன்மீதி	10,368,215
2019 டிசம்பர் 31 இல் மீதி	23,259,340
2018 டிசம்பர் 31இல் தேறிய மீள்கொண்டுவரும் தொகை	39,415,007
2019 டிசம்பர் 31இல் தேறிய மீள்கொண்டுவரும் தொகை	**29,074,292**

நிதியியில் சொத்துக்கள்

குறிப்பு 15

விபரம்	2019.12.31 இல் ரூபா	2018.12.31 இல் ரூபா
முதலீடு	3,584,422,024	3,480,331,053
இடர் கடன்	127,607,641	129,541,349
ஊழியர் கடன்	220,830	333,370
போக்குவரத்துக் கடன்	9,124,719	10,900,521
கணணிக்கடன்	3,795,025	4,294,025
விசேட இடர் கடன்	227,244	244,225
ஊழியர் கடன் குறைபாட்டு இழப்பிற்கான ஏற்பாடு	(43,652)	-
மொத்தம்	**3,725,353,831**	**146,962,927**

பதிவேடுகள் **குறிப்பு 16**

விபரம்	2019.12.31 இல் ரூபா	2018.12.31 இல் ரூபா
எழுதுபொருள்	29,353,064	20,460,454
பராமரிப்பு	17,338,389	10,064,911
ஏனையவை	564,976	405,330
அசையாத இருப்புக்கான ஏற்பாடு	(6,017,971)	-
மொத்தம்	**41,238,457**	**30,930,694**

நானாவித கடன்படுனர் மற்றும் பெறப்படக்கூடியவை **குறிப்பு 17**

விபரம்	2019.12.31 இல் ரூபா	2018.12.31 இல் ரூபா
வட்டி	294,913,135	29,466,802
திறைசேரியிலிருந்தான மீளப்பெறுகை	-	199,433,388
ப.மா.ஆ இடமிருந்து பெறப்படவேண்டியது	-	1,100,000
மஹாபொல புலமைப்பரிசில்	1,717,450	14,226,100
உதவிப்பணம்	31,264,000	11,745,100
ஏனையவை	895,606	1,901,463
நானாவித கடன்படுனர்	500,000	-
மொத்தம்	**329,290,191**	**257,872,853**

ஊழியர் முற்பணம் **குறிப்பு 18**

விபரம்	2019.12.31 இல் ரூபா	2018.12.31 இல் ரூபா
பண்டிகை முற்பணம்	822,753	803,363
சம்பள முற்பணம்	235,701	768,031
விசேட முற்பணம்	88,693	78,043
மொத்தம்	**1,147,147**	**1,649,437**

முற்பணமும் முற்கொடுப்பனவுகளும் **குறிப்பு 19**

விபரம்	உப பிரிவு இல.	2019.12.31 இல் ரூபா	2018.12.31 இல் ரூபா
வழங்கல், சேவைகளுக்கான முற்பணம்	19.01	165,953,353	178,088,230
ஏனைய முற்பணங்களும் வைப்புக்களும்	19.02	3,200,038	10,076,587
முற்கொடுப்பனவுகள்	19.03	1,423,579	2,249,812
மொத்தம்		**171,576,970**	**190,414,629**

(அ) வழங்கல், சேவைகளுக்கான முற்பணம் **குறிப்பு 19.01**

விபரம்	2019.12.31 இல் ரூபா	2018.12.31 இல் ரூபா
ஆய்வு முற்பணம்	3,241,828	2,267,794
சர்வதேச மாநாட்டு முற்பணம்	7,303,700	4,024,278
நானாவித முற்பணம்	12,666,744	8,689,094
சட்டரீதியான சபைகளும் உள்ளூராட்சி அமைப்புக்களும்	96,920	96,920
மூலதன முற்பணம்	142,644,162	163,010,143
மொத்தம்	**165,953,353**	**178,088,238**

(ஆ) ஏனைய முற்பணங்களும் வைப்புக்களும் **குறிப்பு 19.02**

விபரம்	2019.12.31 இல் ருபா	2018.12.31 இல் ருபா
எரிபொருள் வைப்பு	535,000	510,000
வெளிவாரி ஆராய்ச்சி முற்பணம்	51,500	185,306
துறை அபிவிருத்தி நிதிய முற்பணம்	378,104	378,104
சிறப்பு பட்டத்திற்கான முற்பணம்	-	450,000
உருவாக்கப்பட்ட நிதி முற்பணம்	227,540	208,913
கொன்பியூசியஸ் நிறுவன முற்பணம்	780,505	6,353,145
ஆராய்ச்சி நிலையமுற்பணம் - சமூகவிஞ்ஞானம்	500,000	600,000
விதைகள் நிகழ்ச்சிக்கான முற்பணம்	218,000	922,500
விழிப்பூட்டல் நிகழ்விற்கான முற்பணம்	93,500	18,620
பால்நிலைக் கல்விகள் நிகழ்விற்கான முற்பணம்	96,690	-
ஆராய்ச்சி நிலைய அபிவிருத்தி நிதிய முற்பணம்	319,200	450,000
மொத்தம்	**3,200,038**	**10,076,587**

(இ) முற்கொடுப்பனவுகள் **குறிப்பு 19.03**

விபரம்	2019.12.31 இல் ருபா	2018.12.31 இல் ருபா
சேவை உடன்படிக்கை	1,372,678	948,970
வாகன அனுமதி மற்றும் காப்புறுதி	831,249	499,981
ஏனையவை	219,652	800,861
மொத்தம்	**2,423,579**	**2,249,812**
மொத்தம் (அ) + (ஆ) + (இ)	**171,576,970**	**190,414,629**

காசும் காசுக்குச் சமமானவையும் **குறிப்பு 20**

விபரம்	உபபிரிவு இல.	2019.12.31 இல் ருபா	2018.12.31 இல் ருபா
சில்லறைக்காசு கட்டுநிதி	20-1	1,000	-
காசுமீதி	20-2	137,697,301	254.964.378
காசுக்குச் சமனானவை	20-3	20,083,763	-
மொத்தம்		**157,782,065**	**254,964,378**

உபபிரிவு 20-1

விபரம்	2019.12.31 இல் ருபா	2018.12.31 இல் ருபா
காசு மீதி சில்லறைக்காசு கட்டுநிதி (20-1)		
சில்லறைக்காசு (மருத்துவ பீடம்)	1,000	-
மொத்தம்	**1,000**	**-**

உபபிரிவு 20-2

விபரம்	கணக்கு இலக்கம்	2019.12.31 இல் ருபா	2018.12.31 இல் ருபா
(அ) காசு மீதிகள் - திறைசேரி நிதியம் (20-2)			-
மக்கள் வங்கி களனி - கணக்கு 1515	055-1-001-10667549	6,759,452,08	23,417,777.24
மக்கள் வங்கி களனி - கணக்கு 2721	055-100-1-80667616	512,933.49	4,727,906.61
மக்கள் வங்கி இராகம - கணக்கு 308	316-1-001-2-4564262	2,725,977.33	4,074,470.27
		9,998,363	**32,228,154**
(ஆ) காசு மீதிகள் - திறைசேரிசாரா நிதியம்			
மக்கள் வங்கி களனி - கணக்கு 4844	055-1-001-80668084	8,921,549.46	121,816,760.82
மக்கள் வங்கி களனி - கணக்கு (7552)	055-1-001-5-0667552	109,464.82	1,157,017.82
மக்கள் வங்கி களனி - கணக்கு (3300)	055-1-001-6-0667716	15,384,706.60	11,437,941.07
மக்கள் வங்கி இராகம - கணக்கு (309)	316-1-001-0-4564263	969,592.92	1,877,286.66
மக்கள் வங்கி இராகம- கணக்கு (2755)	316-1-001---4564819	82,810,637.45	26,725,591.24
மக்கள் வங்கி களனி - கணக்கு (7782)	055-1-001-8-0669229	15,152,736.11	50,315,592.14
மக்கள்வங்கிஎன்.ஆர்.எப்.்.சி-க/கு (3300)	796-4-021-9-0227539	12,195.58	12,030.53
கொன்பியூசியஸ்	055-1-002-1-0015067	1,120,414.73	2,899,570.62
மக்கள் வங்கி களனி	055-1-001-8-0017238	716,216.93	1,842,435.32
மக்கள் வங்கி களனி	055-1-001-4-0009867	1,310,402.52	3,767,752.52
மக்கள் வங்கி களனி (1519)	055-1-001-3066-7553	-	1,400.00
சேர்க்கை கணக்கு (சி.டி.சி.ஈ)	055-2-001-80021994	100,000.00	100,000.00
சேர்க்கை கணக்கு (சி.டி.சி.ஈ)	055-1-001-10027655	100,000.00	100,000.00
மக்கள் வங்கி களனி	055-1-001-4-0009867	475,000.00	475,000.00
மக்கள் வங்கி களனி (1519)	055-1-001-3066-7553	-	-
நடைமுறையில் உள்ள காசு		1,500.00	-
திருப்பி அனுப்பப்பட்ட காசோலைகள்		514,521.43	215,845.00
		127,698,939	**222,744,224**
மொத்தம் (அ + ஆ)		**137,697,301**	**254,964,378**

உபபிரிவு 20-3

விபரம்	கணக்கு இலக்கம்	2019.12.31 இல் ரூபா
சேமிப்புக் கணக்குகள் - காசுக்குச் சமனானவை (22-3)		
(அ) ஊழியர் பாதுகாப்பு வைப்பு முதலீடு		
எம்.ஏ. நிமல் சந்திர தே.சே.வ கணக்கு	1-0067-02-3570-9	19,487
என்.கொத்தலாவல தே.சே.வ கணக்கு	1-0067-02-3686-1	11,226
ஐ.டி.எஸ். குணரத்ன தே.சே.வ கணக்கு	1-0067-03-5544-5	8,040
என்.என். நிஸ்ஸங்க தே.சே.வ கணக்கு	1-0067-03-5757-0	7,986
டபிள்யூ.டி.வி. ரத்னசிறி தே.சே.வ கணக்கு	1-0067-03-8339-2	7,186
ஹாவ். ஸ்ரீ.ரட்ன புலமைப்பரிசில் நிதியம் (முதலீடு) தே.சே.வ.	1-0067-02-3715-9	277,927
லீனெஸ் சில்வா/அக்னேஸ் பீதுர தே.சே.வ.	1-0067-02-3653-5	177,225
பேராசிரியர் எப்.்..ஆர்.ஜயசூரிய புலமைப்பரிசில் (முதலீடு) தே.சே.வ.	1-0025-02-3269-6	141,330
பேராசிரியர் டி.ஜே.விஜேரட்ண நிதியம் தே.சே.வ	1-0067-02-3622-5	464,783
மாணவர் இடர்நீக்க நிதியம் தே.சே.வ	1-001-7187-5	1,451,268
துணைவேந்தர் நிதியம் முதலீடு மக்கள் வங்கி	055-2-002-7-0787830	12,190,895
யுனைட்டெட்பீல்ட் பாதுகாப்பு நிறுவனம் தே.சே.வ	1-0067-02-3548-2	73,055
நானாவித வைப்புக்களிலான முதலீடு தே.சே.வ	1-0067-02-36675	5,253,354
மொத்தம்		**20,083,763**

செலவளிக்கப்பட்ட மூலதன மானியம் **குறிப்பு 21**

விபரம்	மூலதன மானியக் கணக்கு ரூபா	ஏனைய வளங்கள்மூலம் மூலதனப்பங்களிப்பு ரூபா	காசு அல்லாத நன்கொடைகள் ரூபா	மொத்தம் ரூபா
2019 ஜனவரி 01 இல் மீதி	**4,026,548,513**	**909,316,536**	**574,864,281**	**5,510,729,329**
ஆண்டில் செலவளிக்கப்பட்ட மூலதன மானியம்	444,335,944	134,159,460	-	578,495,404
ஆண்டில் பெறப்பட்ட அன்பளிப்புக்கள்	-	-	248,445	248,445
மானியங்களின் கடன்தொகை	(422,252,112)	(179,108,504)	(8,860,276)	
2019 டிசம்பர் 31 இல் மீதி	**4,048,632,345**	**864,367,492**	**566,252,450**	**5,479,252,287**

செலவளிக்கப்படாத மூலதன மானியம் **குறிப்பு 22**

விபரம்	கட்டிட மானியம்	சேர்க்கைகள் ரூபா	நிர்மாணிப்புத் திட்டங்கள்	மனித மூலதன அபிவிருத்தித் திட்டங்கள் ரூபா	மொத்தம் ரூபா
2019 ஜனவரி 01 இல் மீதி	**41,912,381**	**(20,000)**	**199,901,432**	**2,105,213**	**243,898,936**
ஆண்டில் கிடைக்கப்பெற்ற நிதியம்	192,829,405	130,425,761	182,383,887	15,447,190	521,086,243
ஆண்டில் மேற்கொள்ளப்பட்ட செலவுகள்	(152,257,786)	(130,385,761)	(334,886,693)	(15,989,954)	(633,520,194)
2019 டிசம்பர் 31 இல் மீதி	**82,484,000**	**20,000**	**47,398,536**	**1,562,448**	**131,464,984**

அமைச்சரவை அங்கீகரித்த கட்டிட திட்டங்கள் **குறிப்பு 23**

விபரம்	வெளிவாரி மூலதன ஒதுக்கம்	தனித்துவமான பல்மாடிக்கட்டிட நிதியம்	சமூக விஞ்ஞானங் களிற்கான கட்டுப்படுத்தப் பட்ட நிதியம்	மொத்தம் ரூபா
2019 ஜனவரி 01 இல் மீதி	**24,221,008**	**200,850,000**	**9,044,697**	**234,115,705**
கழி : ஆண்டில் ஏற்பட்ட செலவு	(7,798,460)	-	-	(7,798,460)
பல்கலைக்கழக அபிவிருத்தி நிதியத்திற்கான மாற்றம்	-	(200,000,000)	-	(200,000,000)
பீட அபிவிருத்தி நிதியத்திற்கான மாற்றம்	-	-	(9.044.697)	(9,044,697)
2019 டிசம்பர் 31 இல் மீதி	**16,422,549**	**850,000**	**-**	**17,272,548**

உள்ளக கட்டுப்படுத்தப்பட்ட நிதியங்கள் **குறிப்பு 24**

விபரம்	உபபிரிவு இல.	31.12.2019 இல் (ரூபா)	31.12.2018 இல் (ரூபா)
பல்கலைக்கழக நிதியங்கள்		782,030,028	644,248,735
விசேட நோக்கங்களுக்காக பெறப்பட்ட நிதியங்கள்	24-2	271,139,942	234,073,082
ஏனைய ஒதுக்கங்கள்	24-3	55,371,114	56,900,400
மொத்தம்		**1,108,541,084**	**936,122,217**

விசேட நோக்கங்களுக்காக பெறப்பட்ட நிதியங்கள் **குறிப்பு 24-2**

விபரம்	31.12.2019 இல் (ரூபா)	31.12.2018 இல் (ரூபா)
விசேட அன்பளிப்பு – வண. டயோ ஓ சீ	5,423,898	5,423,868
விசேட அன்பளிப்பு – கொங் மெங் சன் பொட் சறி சீ மொனாஸ்ரி	1,026,890	1,026,890
ஒரு ஆசியா நிதியம்	205,589	205,589
ப.மா.ஆ – கியு.ஐ.ஜி	4,149,700	4,149,700
மாணவர் ஆதார நிதி	1,511,305	1,394,608
துணைவேந்தர் நிதியம்	24,503,957	18,962,614
பிணைகளும் பத்திரங்களும் மீறல் நிதியம்	104,911,329	89,293,855
பிணைகளும் பத்திரங்களும் மீறல் வட்டி **(*)**	79,282,171	61,171,177
பணிக்கொடை நிதியம்	42,171,315	36,166,402
இ - கற்கை நிலைய நிதியம்	587,635	3,251,331
வித்யா 2017 விஞ்ஞான கண்காட்சி நிதியம்	2,954,590	3,297,840
சி.கே.டி.யூ தகவல் ஆராய்ச்சி நிலைய நிதியம்	4,411,573	10,629,208
மொத்தம்	**271,139,942**	**234,973,082**

(*) 2019.12.31 இல் பிணை மற்றும் பத்திரங்களை மீறியவர்களிடமிருந்து ரூபா. 99,065,342.23 வரும்படியாக உள்ளது

ஏனைய ஒதுக்கங்கள் **குறிப்பு 24-3**

விபரம்	31.12.2019 இல் (ரூபா)	31.12.2018 இல் (ரூபா)
ஊழியர் மேம்பாட்டு நிதியம் (ப.மா.ஆ)	1,789,659	1,789,659
தொழில் வழிகாட்டுனர் அலகு வைப்பு	1,143,628	988,628
கண்ணாடி ஊதுதல் அலகு வைப்பு	518,993	432,758
பிரதான நூலகத்தின் நூலக வைப்பு	8,242,800	6,474,725
பீட நூலகங்களின் நூலக வைப்பு	909,404	10,849,705
பால்நிலைக் கல்வி நிலையத்திற்கான வைப்பு	453,600	800,105
மஹாபொல நம்பிக்கை நிதியத்திடமிருந்து பெறப்பட்டது	2,810,403	2,767,753
சிறப்பு பட்டத்திற்கான திட்டம்	20,268	782,192
விதை நிகழ்வு	1,383,467	2,437,967
பிசியோதெரபி இல் விஞ்ஞானமாணி	3,849,895	3,509,614
சர்வதேச மாநாடு	32,463,057	26,037,920
ஏனைய வைப்புக்கள்	1,785,940	29,374
மொத்தம்	**55,371,114**	**56,900,400**

அறக்கொடை நிதியங்கள் **குறிப்பு 25**

அறக்கொடை நிதியங்கள்	பரிசில் நிதியம் (ரூபா)	புலமைப்பரிசில் நிதியம் (ரூபா)	புலமைப்பரிசில் நிதியம் (ரூபா)	வருமான மீதி புலமைப்பரிசில் நிதியம் (ரூபா)	ஏனைய நிதியம் (ரூபா)	மொத்தம்
2019 ஜனவரி 01 இல் மீதி	4,249,691	4,297,398	5,526,486	3,963,437	100,435	18,137,447
ஆண்டில் மாற்றப்பட்ட வட்டி வருமானம்	-	-	475,525	619,997	41,374	1,136,896
ஆண்டில் வழங்கப்பட்ட விருதுகள்	-	-	119,570	32,000	-	151,570
ஆண்டில் கிடைக்கப்பெற்ற அன்பளிப்புக்கள்	-	1,100,000	-	-	-	1,100,000
2019 டிசம்பர் 31 இல் மீதி	4,269,691	**5,397,398**	**5,882,440**	**4,551,434**	**141,809**	**20,222,773**
விரிவான குறிப்பு இல.	**25.1**	**25.2**	**25.3**	**25.4**	**25.5**	

பரிசு நிதியம் **குறிப்பு 25-1**

விபரம்	31.12.2019 இல் (ரூபா)	31.12.2018 இல் (ரூபா)
அன்பளிப்பு நிதியம் - தாவரவியல்	5,000	5,000
மேதா ஸ்ரீ ஆரியவன்ச நிதியம்	2,500	2,500
பி.ஏ.பி.ஏ. சந்திரசேகர புலமைப்பரிசில் நிதியம்	2,833,944	2,833,944
பேராசிரியர் எ.ப்.ஆர்.ஜயசூரிய ஞாபகார்த்த நிதியம்	15,000	15,000
எம்.ஏ.பி.மன்திரத்ன புலமைப்பரிசில் நிதியம்	5,000	5,000
பி.டி.கன்னங்கரா ஞாபகார்த்த நிதியம்	15,900	15,900
புலமைப்பரிசில் நிதியம் - முதலீடு (இன்ட் மான்)	108,347	108,347
பேராசிரியர் டி.ஜே.விஜேரத்ன நிதியம்	142,000	142,000
வண. பண்டித் முடுகட்டுவே ஸ்ரீ ஞானராம நிதியம்	50,000	50,000
வண. கலாநிதி அனுருத்த நிதியம்	50,000	50,000
பேராசிரியர் டெறிக் டி சொய்சா புலமைப்பரிசில் நிதியம்	36,000	36,000
வண. கே.வன்கீசா புலமைப்பரிசில் நிதியம்	10,000	10,000
பி.கலப்பாத்தி புலமைப்பரிசில் நிதியம்	10,000	10,000
வண. சிக் விங் சங் புலமைப்பரிசில் நிதியம்	100,000	100,000
தாவரவியல் சமூக புலமைப்பரிசில் நிதியம்	60,000	60,000
பேராசிரியர் ஏ.எஸ்.திஸ்ஸநாயக்கா பரிசு நிதியம்	275,000	275,000
பேராசிரியர் கார்லோ பொன்சேகா பரிசு நிதியம்	106,000	106,000
எற்ஸ்மென் கொடக் புலமைப்பரிசில் நிதியம்	50,000	50,000
பேராசிரியர் எஸ்.பி.பி.விக்கிரமசூரிய ஞாபகார்த்த நிதியம்	75,000	75,000
குடும்ப மருத்துவ பரிசு நிதியம்	200,000	200,000
பேராசிரியர் ஜே.கே.பி.ஆரியரத்தின புலமை நிதியம்	100,000	100,000
மொத்தம்	**4,249,691**	**4,249,691**

புலமைப்பரிசில் நிதியம் **குறிப்பு 25-2**

விபரம்	31.12.2019 இல் (ரூபா)	31.12.2018 இல் (ரூபா)
பி.பி.ஜயவர்த்தன புலமைப்பரிசில் நிதியம்	15,000	15,000
பீட்டர் சில்வா ஞாபகார்த்த புலமைப்பரிசில் நிதியம்	5,000	5,000
சித்திரா பெர்னாண்டோ புலமைப்பரிசில் நிதியம்	200,000	200,000
ஹவான்பொல ஸ்ரீ ரத்னசர புலமைப்பரிசில் நிதியம்	100,000	100,000
லயன்ஸ் சில்வா புலமைப்பரிசில் நிதியம்	10,000	10,000
அக்னேஸ் பேதுரு புலமைப்பரிசில் நிதியம்	132,063	132,063
மேரியின் நண்பர்கள் அமைப்பு	100,000	100,000
ரத்னாகர புலமைப்பரிசில் நிதியம்	100,000	100,000
பேராசிரியர் எச்.எச்.கொஸ்தா ஞாபகார்த்த நிதியம்	500,000	400,000
எஸ்.ஜயவர்த்தன புலமைப்பரிசில் நிதியம்	200,000	200,000
லயன்ஸ் சில்வா அக்னஸ் பேதுறு புலமைப்பரிசில் நிதியம்	54,274	54,274
மாணவர் நம்பிக்கை நிதியம் (எச்.ஆர்.எம்)	1,181,062	700,000
பேராசிரியர் ஷெல்டன் குணரட்ண ஞாபகார்த்த நிதியம்	150,000	1,181,062
ராஜமன்திரி புலமைப்பரிசில் நிதியம்	700,000	150,000
பேராசிரியர் பி.ரணசிங்க புலமைப்பரிசில் நிதியம்	200,000	200,000
பேராசிரியர் டபிள்யூ.எஸ்.கருணாதிலக ஞாபகார்த்த நிதியம்	650.000	650.000
பேராசிரியர் கே.எம்.பி.குலசேகர புலமைப்பரிசில் நிதியம்	100,000	100,000
லக்ஸ்மி மற்றும் தர்மசேன ஞாபகார்த்த புலமைப்பரிசில் நிதியம்	1,000,000	-
மொத்தம்	**5,397,398**	**4,297,398**

வருமான மீதி – பரிசு நிதியம் **குறிப்பு 25-3**

விபரம்	31.12.2019 இல் (ரூபா)	31.12.2018 இல் (ரூபா)
புலமைப்பரிசில் நிதியம் - வட்டி	2,305	2,305
அன்பளிப்பு நிதியம் - தாவரவியல் - வட்டி	6,113	5,563
பேராசிரியர் எ.ஃ.ப்.ஆர்.ஜயசூரிய ஞாபகார்த்த நிதியம் - வட்டி	13,430	14,169
மேதா ஸ்ரீ ஆரியவன்ச நிதியம் - வட்டி	11,384	11,109
வண. கே.வன்கீசா புலமைப்பரிசில் நிதியம் - வட்டி	16,363	15,319
வண. சிக் விங் சங் புலமைப்பரிசில் நிதியம் - வட்டி	187,233	187,675
வண. கலாநிதி அனுருத்த நிதியம் - வட்டி	244,680	233,043
புத்ததாச கலப்பாதி புலமைப்பரிசில் நிதியம் - வட்டி	26,223	25,173
பேராசிரியர் டி.ஜே.விஜேரத்ன நிதியம் - வட்டி	251,059	289,494
பேராசிரியர் டெறிக் டி சொய்சா புலமைப்பரிசில் நிதியம் - வட்டி	20,631	20,588
தாவரவியல் சமூக புலமைப்பரிசில் - வட்டி	55,944	59,784
பி.ஏ.பி.ஏ. சந்திரசேகர புலமைப்பரிசில் நிதியம் - வட்டி	4,231,230	3,928,506
பேராசிரியர் கார்லோ பொன்சேகா பரிசு நிதியம் - வட்டி	95,515	84,278
பேராசிரியர் ஏ.எஸ்.திஸ்ஸநாயக்கா பரிசு நிதியம் வட்டி	289,736	272,502
பேராசிரியர் எஸ்.பி.பி.விக்கிரமசூரிய ஞாபகார்த்த நிதியம் வட்டி	26,225	23,575
எற்ஸ்மென் கொடக் புலமைப்பரிசில் நிதியம் - வட்டி	56,339	51,124
குடும்ப மருத்துவ பரிசு நிதியம் - வட்டி	159,367	140,150
பேராசிரியர் ஜே.கே.பி.ஆரியரத்தின புலமை நிதியம் - வட்டி	76,447	68,141
எம்.ஏ.பி.மந்திரிரட்ன புலமைப்பரிசில் நிதியம் - வட்டி	61,903	55,273
பி.டி.கன்னங்கரா புலமைப்பரிசில் நிதியம் - வட்டி	40,827	38,715
கே.எம்.பி.குலசேகர புலமைப்பரிசில் நிதியம் - வட்டி	9,468	-
மொத்தம்	**5,882,440**	**5,526,486**

வருமான மீதி – புலமைப்பரிசில் நிதியம் **குறிப்பு 25-4**

விபரம்	31.12.2019 இல் (ரூபா)	31.12.2018 இல் (ரூபா)
சித்திரா பெர்னாண்டோ புலமைப்பரிசில் நிதியம் வட்டி	1,864,084	1,684,253
பீட்டர் சில்வா ஞாபகார்த்த புலமைப்பரிசில் நிதியம் வட்டி	20,867	20,336
பி.பி.ஜயவர்த்தன புலமைப்பரிசில் நிதியம் வட்டி	75,635	70,078
லயன்ஸ் சில்வா அக்னேஸ் பேதுறு புலமைப்பரிசில் நிதியம் வட்டி	51,271	43,637
அக்னேஸ் பேதுரு புலமைப்பரிசில் நிதியம் வட்டி	36,878	36,727
மேரியின் நண்பர்கள் அமைப்பு வட்டி	137,592	127,035
எஸ்.ஜயவர்த்தன புலமைப்பரிசில் நிதியம் வட்டி	131,244	112,536
ரத்னாகர புலமைப்பரிசில் நிதியம் வட்டி	100,725	90,225
பேராசிரியர் எச்.எச்.கொஸ்தா ஞாபகார்த்த நிதியம் வட்டி	117,683	83,170
பேராசிரியர் ஷெல்டன் குணரட்ண ஞாபகார்த்த நிதியம் வட்டி	1,114,546	975,110
ராஜமன்திரி புலமைப்பரிசில் நிதியம் வட்டி	129,202	113,452
ஹவன்பொல ஸ்ரீ ரத்னசார புலமைப்பரிசில் நிதியம் வட்டி	177,927	167,580
மாணவர் நம்பிக்கை நிதியம் (எச்.ஆர்.எம்)	357,254	294,782
பேராசிரியர் டபிள்யூ.எஸ்.கருணாதிலக நிதியம் வட்டி	65,263	97,132
பேராசிரியர் பி ரணசிங்க புலமைப்பரிசில் நிதியம் வட்டி	171,261	47,383
மொத்தம்	**4,551,434**	**3,963,437**

ஏனைய நிதியங்கள் **குறிப்பு 25-5**

விபரம்	31.12.2019 இல் (ரூபா)	31.12.2018 இல் (ரூபா)
ப.மா.ஆ புலமைப்பரிசில் நிதியம்	6,200	6,200
பரிசில் வழங்கும் புலமைப்பரிசில் நிதியம்	18,696	18,696
புலமைப்பரிசிலுக்கான அன்பளிப்புக்கள்	16,650	16,650
பலமாடிக்கட்டிட நிதியம்	100,263	58,889
மொத்தம்	**141,809**	**100,435**

ஆராய்ச்சி மானியங்கள் **குறிப்பு 26**

விபரம்	31.12.2019 இல் (ரூபா)	31.12.2018 இல் (ரூபா)
தேசிய விஞ்ஞான நிதியத்திடமிருந்து பெறப்பட்ட மானியம்	21,261,014	17,566,582
விஞ்ஞான தொழில்நுட்ப அமைச்சிடமிருந்து பெறப்பட்ட மானியம்	1,710,916	5,769,516
ப.மா.ஆ இடமிருந்து பெறப்பட்ட மானியம்	1,123,112	846,165
ஏனைய நிறுவனங்களிடமிருந்து பெறப்பட்ட மானியம்	96,120,175	73,416,205
பல்கலைக்கழக ஆராய்ச்சி மானியம்	12,946,424	29,477,935
மொத்தம்	**133,161,640**	**127,076,403**

முற்பணமாகப் பெறப்பட்ட வருமானம் **குறிப்பு 27**

விபரம்	31.12.2019 இல் (ரூபா)	31.12.2018 இல் (ரூபா)
சுயநிதிக் கற்கைகள் - டிப்ளோமா மற்றும் சான்றிதழ்	115,583,640	76,057,738
சுயநிதிக் கற்கைகள் - பட்டப்பின்படிப்பு	273,029,914	204,643,738
சுயநிதிக் கற்கைகள் - மருத்துவம்	5,010,687	5,046,760
சுயநிதிக் கற்கைகள் - ஏனையவை	7,011,900	3,948,534
ஏனைய உள்வாரி நிகழ்ச்சித் திட்டங்கள்	27,630,250	27,937,101
வெளிவாரிப் பரீட்சைகள் - பரீட்சைக்கட்டணம்	484,837,030	549,927,900
வெளிவாரிப் பரீட்சைகள் - பயிலரங்குக்கட்டணம்	68,412,565	68,295,318
ஏனையவை	18,732,100	31,068,250
மொத்தம்	**1,000,248,086**	**966,925,078**

பணிக்கொடைக்கான ஏற்பாடு **குறிப்பு 28**

விபரம்	31.12.2019 இல் (ரூபா)	31.12.2018 இல் (ரூபா)
2019 ஜனவரி 1 இல் உள்ளவாறான ஏற்பாடு	500,778,893	495,407,713
காலப்பகுதிக்கான வட்டிக் கட்டணம்	55,085,678	-
காலப்பகுதிக்கான தற்போதைய சேவைக் கட்டணம்	77,771,298	44,852,387
கழி : குறித்த ஆண்டில் செய்யப்பட்ட கொடுப்பனவு	(53,006,460)	(39,481,207)
பிவி-டிபிஓ இல் உண்மை (வருமானம்) / இழப்பு	686,485,628	-
2019 டிசம்பர் 2019 இல் உள்ளவாறான மீதி	**1,267,115,037**	**500,778,893**

மீளளிக்கப்படக்கூடிய வைப்புக்கள் **குறிப்பு 29**

விபரம்	31.12.2019 இல் (ரூபா)	31.12.2018 இல் (ரூபா)
கேள்வி வைப்புக்கள்	482,500	162,000
பாதுகாப்பு வைப்புக்கள்	105,784,346	105,738,425
நூலக வைப்புக்கள்	48,284,645	41,852,091
மொத்தம்	**154,551,491**	**147,772,516**

திரட்டிய செலவுகளும் ஏனைய கொடுக்கப்படக் கூடியவையும் **குறிப்பு 30**

(அ) கொடுக்கப்படக்கூடிய கணக்குகள்

விபரம்	31.12.2019 இல் (ரூபா)	31.12.2018 இல் (ரூபா)
ஊழியர் அபிவிருத்தி நிகழ்ச்சித்திட்டம்	1,732,048	1,720,319
நானாவித வைப்புக்கள்	13,526,660	8,634,784
முத்திரை வைப்புக்கள்	64,200	64,200
செலுத்தப்பட வேண்டிய வரி	1,440,217	1,231,393
ரத்துச் செய்யப்பட்ட காசோலைகள்	1,837,506	1,373,258
ஊழியர் பாதுகாப்பு வைப்பு	77,580	73,932
ஏனையவை	10,490,980	38,292,168
மூலதனச் செலவுகள்	-	199,433,388
மொத்தம்	**29,169,191**	**250,823,444**

(ஆ) ஏற்பட்ட செலவினங்கள்

விபரம்	31.12.2019 இல் (ரூபா)	31.12.2018 இல் (ரூபா)
கணக்காய்வுக்கட்டணம்	3,450,000	3,298,345
தனியாள் சம்பளம்	41,605,755	43,103,113
போக்குவரத்துச் செலவீனங்கள்	611,174	100,057
வழங்கல் செலவீனங்கள்	1,594,914	921,090
களஞ்சிய வழங்கல்கள்	15,335,252	9,260,571
பராமரிப்பு செலவீனங்கள்	4,549,037	15,390,380
ஒப்பந்த சேவைகள்	50,267,929	56,781,927
ஏனைய மீண்டுவரும் செலவீனங்கள்	44,312,392	59,820,139
ஏனையவை	238,300	251,825
சுயநிதிக் கொடுப்பனவுக்கற்கைகளின் செலவுகள்	8,028,745	6,945,907
மொத்தம்	**169,993,498**	**195,873,354**

மொத்தம் (அ + ஆ)	**199,162,698**	**446,696,798**

31. சம்பந்தப்பட்ட தரப்பினருடனான பணப்பரிமாற்றம்

பேரவை உறுப்பினர் மற்றும் சிரேஸ்ட பதவிநிலையில் உள்ள அலுவலர்கள் முகாமைத்துவத்தில் முக்கிய பதவி வகிக்கும் நிறுவனங்களுடன் பல்கலைக்கழகத்தால் மேற்கொள்ளப்பட்ட பணப்பரிமாற்றங்கள்

1) குறித்த நிதியாண்டில் களனிப் பல்கலைக்கழகத்தின் பின்வருவோர் முக்கிய பதவி வகிக்கும் இலங்கை கல்வி மற்றும் ஆராய்ச்சி வலையமைப்பு (எல்.ஈ.ஏ.ஆர்.என்) நிறுவனத்திற்கு ரூபா 44,667,286.00 கொடுப்பனவு இணைய சேவை வழங்கலுக்காக செலுத்தப்பட்டுள்ளது.
   - தகவல் மற்றும் தொடர்பாடல் தொழில்நுட்ப நிலையத்தின் பணிப்பாளராகக் கடமையாற்றும் கலாநிதி கே.ஜி.எச்.டி.வீரசிங்க அந்நிறுவனத்தின் ஓர் பணிப்பாளராக நியமிக்கப்பட்டுள்ளார்.

இலங்கை கல்வி மற்றும் ஆராய்ச்சி வலையமைப்பு நிறுவனத்திற்கு மேற்கொள்ளப்பட்ட கொடுப்பனவு விபரங்கள்.

விபரம்	2019 (ரூபா)	2018 (ரூபா)
பல்கலைக்கழகத்திற்காக செலுத்தப்பட்ட தொகை	35,953,746	37,503,089
மருத்துவபீடத்திற்காக செலுத்தப்பட்ட தொகை	8,713,540	8,771,769
மொத்தம்	**44,667,286**	**46,274,859**

32. நிகழத்தக்க பொறுப்புக்கள்

ஐந்தொகை தினத்தன்று தீர்க்கப்படாது நிலுவையிலுள்ள வழக்குகள்

(1) மாரவில மாவட்ட நீதிமன்ற வழக்கு இலக்கம் : 1538/எல்

வென்னப்புவவில் அமைந்துள்ள தும்மலந்தெனிய என அழைக்கப்படும் பல்கலைக்கழகத்திற்குச் சொந்தமான காணியினை உரிமை கோரி மூன்றாந் தரப்பினரால் பல்கலைக்கழகத்திற்கும் பதிவாளரிற்கும் எதிராக கோப்பிடப்பட்டுள்ள வழக்கு. இதன் நடவடிக்கைகளிற்கான பெறுமதி ரூபா 4,005,000.00 ஆகும்.

(2) கம்பஹா மாவட்ட நீதிமன்ற வழக்கு இலக்கம் : 1225/எல்

பல்கலைக்கழக நோக்கங்களுக்காக ஜா எல, பிரதேச செயலாளரினால் பல்கலைக்கழகத்திற்கு வழங்கப்பட்ட அரசகாணியாகிய ராகமை மருத்துவபீடம் அமைந்துள்ள காணியின் ஒரு பகுதியினை உரிமைகோரி வெளியாட்களால் பல்கலைக்கழகத்திற்கும், துணைவேந்தரிற்கும், பதிவாளரிற்கும் எதிராகக் கோப்பிடப்பட்டுள்ள வழக்கு. இதன் நடவடிக்கைகளிற்கான பெறுமதி ரூபா 1,000,000.00 ஆகும்.

(3) கம்பஹா மாவட்ட நீதிமன்ற வழக்கு இலக்கம் : 6411/எம்

கணக்காய்வு விசாரணையின் மூலம் எடுக்கப்பட்ட நடவடிக்கையினால் தனக்கு இழப்பு ஏற்பட்டதாகவும் அதற்கு நட்டஈடு கோரியும் கம்பஹா விக்கிரமாராச்சி ஆயுர்வேத நிறுவனத்தின் கல்விசார் பணியாளர் ஒருவரினால் முன்னாள் சிரேஷ்ட உதவி உள்ளகக் கணக்காய்வாளருக்கு எதிராக கோப்பிடப்பட்டுள்ள வழக்கு. கோரப்பட்டுள்ள இழப்பீட்டுத் தொகையின் பெறுமதி ரூபா 50,000,000.00 ஆகும்.

(4) **கொழும்பு மாவட்ட நீதிமன்ற வழக்கு இலக்கம் : டிஎம்ஆர்/3785/16**

கல்வி விடுப்பினைப் பெற்றுக் கொள்வதற்காக பல்கலைக்கழகத்துடன் பிணை முறிப்பத்திர ஒப்பந்தத்தில் கைச்சாத்திட்டு அதனை மீறிய பணியாளருக்கும் அவ்வொப்பந்தத்திற்கு பிணையாக கைச்சாத்திட பிணையாளர்கள் இருவருக்கும் எதிராக பல்கலைக்கழகத்தினால் கோப்பிடப்பட்டுள்ள வழக்கு. இவ்வழக்கில் பல்கலைக்கழகத்தினால் மீளப்பெறுவதற்காகக் கோரப்படும் தொகையின் பெறுமதி ரூபா 3,233,787.70 ஆகும்.

(5) **கொழும்பு மாவட்ட நீதிமன்ற வழக்கு இலக்கம் : 2896/19**

கல்வி விடுப்பினைப் பெற்றுக் கொள்வதற்காக பல்கலைக்கழகத்துடன் பிணை முறிப்பத்திர ஒப்பந்தத்தில் கைச்சாத்திட்டு அதனை மீறிய பணியாளருக்கும் அவ்வொப்பந்தத்திற்கு பிணையாக கைச்சாத்திட பிணையாளர்கள் இருவருக்கும் எதிராக பல்கலைக்கழகத்தினால் கோப்பிடப்பட்டுள்ள வழக்கு. இவ்வழக்கில் பல்கலைக்கழகத்தினால் மீளப்பெறுவதற்காகக் கோரப்படும் தொகையின் பெறுமதி ரூபா 5,919,751.55 ஆகும்.

(6) **கொழும்பு மாவட்ட நீதிமன்ற வழக்கு இலக்கம் : 2515/19**

கல்வி விடுப்பினைப் பெற்றுக் கொள்வதற்காக பல்கலைக்கழகத்துடன் பிணை முறிப்பத்திர ஒப்பந்தத்தில் கைச்சாத்திட்டு அதனை மீறிய பணியாளருக்கும் அவ்வொப்பந்தத்திற்கு பிணையாக கைச்சாத்திட பிணையாளர்கள் இருவருக்கும் எதிராக பல்கலைக்கழகத்தினால் கோப்பிடப்பட்டுள்ள வழக்கு. இவ்வழக்கில் பல்கலைக்கழகத்தினால் மீளப்பெறுவதற்காகக் கோரப்படும் தொகையின் பெறுமதி ரூபா 8,472,381.49 ஆகும்.

(7) **கொழும்பு மாவட்ட நீதிமன்ற வழக்கு இலக்கம் : 2514/19**

கல்வி விடுப்பினைப் பெற்றுக் கொள்வதற்காக பல்கலைக்கழகத்துடன் பிணை முறிப்பத்திர ஒப்பந்தத்தில் கைச்சாத்திட்டு அதனை மீறிய பணியாளருக்கும் அவ்வொப்பந்தத்திற்கு பிணையாக கைச்சாத்திட பிணையாளர்கள் இருவருக்கும் எதிராக பல்கலைக்கழகத்தினால் கோப்பிடப்பட்டுள்ள வழக்கு. இவ்வழக்கில் பல்கலைக்கழகத்தினால் மீளப்பெறுவதற்காகக் கோரப்படும் தொகையின் பெறுமதி ரூபா 7,194,538.80 ஆகும்.

33. உயர்கல்வி விரிவாக்கம் மற்றும் அபிவிருத்தியை விரைவூட்டல், உலக வங்கி நிதிமூலத்தின் கீழ்

உயர்கல்வி விரிவாக்கம் மற்றும் அபிவிருத்தியை விரைவூட்டலானது 2018-2023 ஆம் ஆண்டு காலப்பகுதியினுள் முழு நாட்டினதும் உயர் கல்வித் துறைக்கு ஆதரவளிக்கும் நோக்குடன் உலக வங்கியின் நிதி பெறப்பட்ட நிகழ்ச்சித்திட்டமாகும். இந் நிகழ்ச்சித்திட்டத்தின் நோக்கம், உயர் கல்வி அமைச்சு, பல்கலைக்கழக மானியங்கள் ஆணைக்குழு, 15 பல்கலைக்கழகங்கள், இலங்கை உயர் தொழில்நுட்ப கல்வி நிறுவனங்கள், உயர் பல்வி அமைச்சு மற்றும் பல்கலைக்கழக மானியங்கள் ஆணைக்குழுவினால் அங்கிகரிக்கப்பட்ட அரச சார்பற்ற உயர் கல்வி நிறுவனங்கள் என்பவற்றின் கீழானதாக இருக்கும். உயர்கல்வி விரிவாக்கம் மற்றும் அபிவிருத்தியை விரைவூட்டலானது மூன்று தந்திரோபாய பெறுபேறுகள் பரப்பிற்கு உதவுகின்றது: (1) பொருளாதார அபிவிருத்திக்காக முதன்மைநிலை துறைகளின் உயர்கல்வியில் மாணவர்களின் உள்ளீர்ப்பினை அதிகரித்தல் (2) உயர் கல்வியின் தரத்தினை மேம்படுத்தல் (3) ஆய்வு அபிவிருத்தி மற்றும் புத்தாக்கங்களை மேம்படுத்தல். இந் நிகழ்ச்சித்திட்டமானது அரச பல்கலைக்கழகங்களில் மாணவர்களின் உள்ளீர்ப்பினை அதிகரிக்க உதவுவதாக அமையுமென்பதுடன் கேள்வி மற்றும் நிரம்பல் முன்னெடுப்பின் ஒருங்கிணைப்பின் மூலம் கல்வி, தொழில்நுட்பம், பொறியியல், கணிதம், மானிடவியல், கல்வி முகாமைத்துவம் மற்றும் சமூக விஞ்ஞானங்கள் நிகழ்ச்சித்திட்டங்கள் மீது கவனம் செலுத்துகின்றது. இந் நிகழ்ச்சித்திட்டமானது பல்கலைக்கழகங்களில் ஆய்வுக் கலாசாரம், அபிவிருத்தி, புத்தாக்கம் மற்றும் வணிகமயப்படுத்தலை மேம்படுத்தும் அதே வேளை மேலும் கற்றல் கற்பித்தல் மற்றும் மதிப்பீட்டு மேம்பாடு, ஆங்கில மொழி திறன் மேம்பாடு, துறைசார் அபிவிருத்தி மற்றும் தர உத்தரவாத செய்பாடுகள், தொழில்நுட்ப பரிமாற்றங்களில் துறைசார் நிபுணர்களுடனான தொடர்பினை அதிகரித்தல், வியாபார மாதிரி அபிவிருத்தி, வியாரர காப்பாளர்களை நிறுவுதல் மற்றும் கல்வியாளர்கள் மற்றும் மாணவர்களுக்கு துறைசார் வியாபார ஆலோசனை மற்றும் பயிற்சி என்பவற்றினைப் பெற்றுக் கொள்ள இயலச் செய்தல் போன்றவற்றினை இலக்காகக் கொண்டு இந்த செயற்பாடானது பல்கலைக்கழக வியாபார தொடர்புகளுக்கும் உதவுகின்றது.

பணிப்பாளரின் தலைமையில் செயற்றிட்டத்தின் நிதி, பெறுகை மற்றும் ஏனைய வேலைகளைக் கையாள்வதற்கான அலுவலர்களைக் கொண்டமைந்ததாக செயற்பாட்டு தொழில்நுட்ப செயலகமானது உத்தியோகபூர்வமாக நிறுவப்பட்டுள்ளது. செயற்றிட்டத்தின் செயற்பாட்டுக் காலபப்குதி முழுவதிலும் பல்வேறு பீடங்கள் மற்றும் துறைகளின் நடவடிக்கைகளுக்காக வேலைகளை ஒருங்கிணைத்தல், கண்காணித்தல் மற்றும் வசதிப்படுத்தல் செயற்பாட்டு தொழில்நுட்ப செயலக அலுவலர்களின் பொறுப்பாகும். செயற்பாட்டு மற்றும் கண்காணிப்பு ஆதரிப்புக் குழுவானது தேசிய மட்டத்தில் பல்கலைக்கழக மானியங்கள் ஆணைக்குழுவுடன்

ஒருங்கிணைந்துள்ளதுடன் தொழில்நுட்ப மற்றும் செய்பாட்டு நிபுணத்துவத்தினை வழங்கும் அதேவேளை செயற்றிட்ட அமுல்ப்படுத்துகையினை ஒருங்கிணைத்தல் மற்றும் கண்காணித்தல் என்பவற்றினை இது மேற்கொள்கின்றது.

களனிப் பல்கலைக்கழகத்தல் உயர்கல்வி விரிவாக்கம் மற்றும் அபிவிருத்தியை விரைவூட்டல் நிகழ்ச்சித்திட்டதிற்காக இதுவரையில் ஊழியர்களின் கொடுப்பனவுகள் தவிர 667 மில்லியன் இலங்கை ரூபாய் வழங்கப்பட்டிருப்பதுடன் 2019 டிசம்பர் மாதமளவில் 14 பல்வேறுபட்ட மானியங்கள் ஏற்கனவே அவர்களின் அபிவிருத்தி உத்தேசங்களை ஆரம்பித்துள்ளன. இந்த மானியங்களைத் தவிர, களனிப் பல்கலைக்கழகத்தின் செயலகம் 2019 டிசம்பர் இல் ரூபா 84.67 மில்லியன் ரூபாவை பல்வேறு திட்டங்களுக்கு பகிர்ந்தளித்துள்ளது.

களனிப் பல்கலைக்கழகம்
எஹெட் செயற்பாட்டின் செயற்பாட்டு தொழில்நுட்ப செயலகம்
மானியங்களின் சுருக்கம் - 31.12.2019 இல் உள்ளவாறான நிலைமை அறிக்கை

இல.	மானியத்தின் பெயர்	பீடம் / துறை / பிரிவு	அனுமதிக்கப்பட்ட திட்டம் பாதீடு ரூபாவில்	விலை விரிவாக்கத் திற்கான ஏற்பாடு	கிடைக்கக்கூடிய மொத்த நிதியம்	ஆரம்ப திகதி	எதிர்பார்க்கப்படும் நிறைவு திகதி	31.12.2019 இல் நிதியியல் முன்னேற்றம்		குறிப்பு
								செலவு	%	
1.	கற்றல், கற்பித்தல் மற்றும் மதிப்பீட்டினை வளப்படுத்துதல் / ஆங்கில மொழி திறன் மேம்பாடு	வர்த்தக மற்றும் முகாமைத்துவ பீடம்	97,480,000.00	20,000,000.00	117,480,000.00	ஜனவரி 19	மே 22	3,104,905.50	3.19	அமுல்படுத்தல் முன்னேற்றத்தில்
2.	கற்றல், கற்பித்தல் மற்றும் மதிப்பீட்டினை வளப்படுத்துதல் / ஆங்கில மொழி திறன் மேம்பாடு	மானிடவியல் பீடம்	100,000,000.00	20,000,000.00	120,000,000.00	ஜனவரி 19	மே 22	1,377,577.33	1.38	அமுல்படுத்தல் முன்னேற்றத்தில்
3.	கற்றல், கற்பித்தல் மற்றும் மதிப்பீட்டினை வளப்படுத்துதல் / ஆங்கில மொழி திறன் மேம்பாடு	விஞ்ஞானபீடம்	100,000,000.00	20,000,000.00	120,000,000.00	ஒக்ரோபர் 19	செப்ரெம்பர் 22	-	-	செயற்றிறன் அடைவு வார்ப்புரு ஒக்ரோபர் 2019 இல் அனுமதித்தது
4.	கற்றல், கற்பித்தல் மற்றும் மதிப்பீட்டினை வளப்படுத்துதல் / ஆங்கில மொழி திறன் மேம்பாடு	கணக்கியல் துறை	15,000,000.00	3,000,000.00	18,000,000.00	செப்ரெம்பர் 19	ஆகஸ்ட் 22	93,468.50	0.62	செயற்றிறன் அடைவு வார்ப்புரு செப்ரெம்பர் 2019 இல் அனுமதித்தது
5.	கற்றல், கற்பித்தல் மற்றும் மதிப்பீட்டினை வளப்படுத்துதல் / ஆங்கில மொழி திறன் மேம்பாடு	வர்த்தகம் மற்றும் நிதியியல் முகாமைத்துவத் துறை	15,000,000.00	3,000,000.00	18,000,000.00	செப்ரெம்பர் 19	ஆகஸ்ட் 22	29,360.00	0.20	செயற்றிறன் அடைவு வார்ப்புரு செப்ரெம்பர் 2019 இல் அனுமதித்தது
6.	அபிவிருத்தி சார்ந்த ஆராய்ச்சி	சர்கத்தன ஆய்வு நிலையம் மற்றும் மானிடவியல் பீடத்தின் அடைவு	10,000,000.00	-	10,000,000.00	பெப்ரவரி 19	ஜனவரி 21	4,629,375.73	46.29	அமுல்படுத்தல் முன்னேற்றத்தில்
7.	உருவகப்படுத்தல் லிடுதி ஆரஏ 01 இற்கான மருத்துவ உபகரணங்கள் கொள்வனவு	மருத்துவ பீடத்தின் மருத்துக் கல்வித்துறை	30,000,000.00	-	30,000,000.00	ஜுலை 18	பெப்ரவரி 19	29,284,300.00	97.61	செயற்றிட்டம் நிறைவடைந்துள்ளது

8.	எச்.ஆர்.டி புலமைப்பரிசில் (13 விண்ணப்பதாரிகள்)	சமூக புள்ளிவிபரவியல் துறை, கணக்கியல், நிதியியல், கைத்தொழில் முகாமைத் துவம், நுண்ணுயிரியல் மற்றும் மாற்று வலுவுள்ளோர் கற்கைகள்	93,667,585.74	-	93,667,585.74	ஆகஸ்ட் 18	டிசம்பர் 21	28,900,320.65	30.85	அனைத்து விண்ணப்பதாரிகளும் கற்கையைத் தொடங்கியுள்ளனர். முன்னேற்றத்தில்
9.	அபிவிருத்தி சார்ந்த ஆராய்ச்சி	விஞ்ஞான பீடம்	36,380,000.00	3,320,000.00	40,000,000.00	ஜுன் 19	மே 22	2,559,886.10	6.98	அமுல்படுத்தல் முன்னேற்றத்தில்
10.	கற்றல், கற்பித்தல் மற்றும் மதிப்பீட்டினை வளப்படுத்துதல் / ஆங்கில மொழி திறன் மேம்பாடு	கைத்தொழில் முகாமைத்துவ துறை	15,000,000.00	3,000,000.00	18,000,000.00	டிசெம்பர் 19	டிசம்பர் 22	-	-	செயற்றிறன் அடைவு வார்ப்புரு டிசம்பர் 2019 இல் அனுமதித்தது
11.	கற்றல், கற்பித்தல் மற்றும் மதிப்பீட்டினை வளப்படுத்துதல் / ஆங்கில மொழி திறன் மேம்பாடு	தாவர மற்றும் மூலக்கூற்று உயிரியல்	15,000,000.00	3,000,000.00	18,000,000.00	டிசெம்பர் 19	டிசம்பர் 22	-	-	செயற்றிறன் அடைவு வார்ப்புரு டிசம்பர் 2019 இல் அனுமதித்தது
12.	எஸ்ரிஈஎம் பிரிவில் மாணவர் உள்ளீர்ப்பு விரிவாக்கத்திற்கான நிதி உதவி	கைத்தொழில் முகாமைத்துவ துறை	50,000,000.00	-	50,000,000.00	மே 19	டிசம்பர் 20	14,472,213.64	28.94	கொள்வனவு முன்னேற்றத்தில்
13.	பல்கலைக்கழக வணிக இணைப்பு	களனிப்பல்கலைக்கழகம்	3,650,000.00	350,000.00	4,000,000.00	செப்ரெம்பர் 19		212,838.06	5.83	நிலை II முன்னேற்றத்தில்
14.	அபிவிருத்தி சார்ந்த ஆராய்ச்சி 2	சமூக விஞ்ஞானங்கள் பீடம்	10,000,000.00	-	10,000,000.00	டிசெம்பர் 19	டிசம்பர் 22	-	-	செயற்றிறன் அடைவு வார்ப்புரு டிசம்பர் 2019 இல் அனுமதித்தது
	மொத்தம்		**591,477,582.74**	**75,470,000.00**	**667,147,585.74**			**84,664,245.51**	14.31	

34. விஞ்ஞான மற்றும் தொழில்நுட்ப மனிதவள அபிவிருத்தி செயற்றிட்டம்

ஆசிய அபிவிருத்தி வங்கியினால் நிதி உதவியளிக்கப்படும் உயர்கல்வி விரிவாக்கம் மற்றும் அபிவிருத்தியை விரைவூட்டல் நிகழ்ச்சித்திட்டமானது அரசாங்கத்திற்கு 3 பல்கலைக்கழகங்களின் தொழில்நுட்ப பீடங்களினை விருத்தி செய்வதற்கு உதவுகின்றது. களனிப் பல்கலைக்கழகம், ரஜரட்ட பல்கலைக்கழகம், சப்பிரகமுவ பல்கலைக்கழகம் அத்துடன் ஸ்ரீ ஜயவர்த்தனபுர பல்கலைக்கழகத்தின் கற்கைசார் திறன் மற்றும் முயற்சியாண்மை ஆர்வம் என்பவற்றுடன் கூடிய பொறியியல் தொழில்நுட்ப பீடத்தின் புத்தாகக்கத் தன்மையுடன் கூடிய தொழில்நுட்பம்சார் பட்டதாரிகளை வளர்த்தெடுக்கவும் அது உதவுகின்றது. மாணவர் மற்றும் தொழில்துறையின் மத்தியில் உயர் கேள்வி மிக்கதான தொழில்நுட்ப நிகழ்ச்சித்திட்டங்களுக்கென போதாதுள்ள நிதிப்பிரச்சினைக்கான தீர்வாக இது அமையும். இந்த செயற்றிட்டமானது புத்தாகக் மற்றும் தொழிற்றுறைசார் கல்வி மற்றும் ஆய்வு வசதிகளை வழங்குவதுடன் தரமான பாடவிதான வடிவமைப்பு தொழிற் துறை கேள்வி மற்றும் சர்வதேச நியமங்களுடன் கூடிய கல்விசார் அலுவலர் வடிவமைப்பு தொழிற் துறை கேள்வி மற்றும் சர்வதேச நியமங்களுடன்கூடிய கல்விசார் அலுவலர் சீரமைப்பு என்பவற்றிற்கு உதவுவதுடன் போட்டித்திறன், தொழிற் துறை மற்றும் வெளிநாட்டுப் பல்கலைக்கழக மாணியத் திட்டம், ஆளுமை விருத்தி வாய்ப்புக்கள் என்பவற்றினையும் வழங்குகின்றது.

அந்த செயற்றிட்டமானது 5 விளைவுகளைத் திட்டமிட்டிருக்கின்றது. (1) புதுமையான தொழில்நுட்ப கற்றல் மற்றும் ஆய்வு சூழல் நிறுவப்படல் (2) தரமான மற்றும் தொழிற் துறைசார் உயர் தொழில்நுட்ப கல்வி நிகழ்ச்சித்திட்ட அமுல்ப்படுத்துகை (3) தொழிற் துறை தொடர்புகள் மற்றும் சர்வதேச ஒருங்கிணைப்பு பலப்படுத்துகை (4) பீட முகாமைத்தவ ஆளுமை பலப்படுத்துகை (5) புதிய அயல் உயர் கல்வி செயற்றிட்ட தயாப்படுத்துகை ஆதரவு. செயற்றிட்டத்திற்கென ஆசிய அபிவிருத்தி வங்கியிடமிருந்து 145 மில்லியன் அமெரிக்க டொலர்களும் அரசாங்கத்திடமிருந்து 20 மில்லியன் அமெரிக்க டொலர்கள் பங்களிப்பும் கிடைக்கின்றது. ஆசிய அபிவிருத்தி வங்கியின் நிதியானது 2 வகையான கடன் வசதிகளைக் கொண்டிருக்கின்றது: சாதாரண மூலதன வளங்கள் (83.02 மில்லியன் அமெரிக்க டொலர்கள்) மற்றும் சலுகைசார் அமெரிக்க மூலதன வளங்கள் கடன்கள் (61.98 மில்லியன் அமெரிக்க டொலர்கள்)

இந்த செயற்றிட்டத்தின் கீழ் கணினி மற்றும் தொழில்நுட்ப பீடத்திற்கு 29.2 மில்லியன் அமெரிக்க டொலர்கள் ஒதுக்கப்பட்டிருப்பதுடன் மேலும் போட்டிசார் திட்ட அடிப்படையின் கீழ் 10 மில்லியன் அமெரிக்க டொலர்களில் 4 பல்கலைக்கழகங்கள் பயன்பெற உள்ளன.

கணினி மற்றும் தொழில்நுட்ப பீடமானது மேற் சொல்லப்பட்ட நிதியினை அவ்வளாகத்தின் கட்டட தொகுதிகள் நிர்மாணம், நூல்கள், மென்பொருட்கள் மற்றும் உபவரணங்கள் கொள்வனவு, அலுவலர்களைப் பயிற்றுவித்தல், புகழ்வாய்ந்த சர்வதேச பல்கலைக்கழகங்களுடன் பங்குடமை நிகழ்ச்சித் திட்டங்களை நிறுவுதல் மற்றும் தொழிற் துறையுடன் ஒருங்கிணைந்த நிகழ்ச்சித் திட்டங்களை அபிவிருத்தி செய்தல் போன்றவற்றிற்காக அந்த நிதியினைப் பயன்படுத்தியுள்ளது.

மொத்த செயற்றிட்டமானது நகர திட்டமிடல் அமைச்சு, நீர் விநியோகம் மற்றும் உயர் கல்வி அமைச்சின் கீழ் நிறுவப்பட்டிருக்கும் செயற்றிட்ட முகாமைத்தவ அலகினால் முகாமைத்துவம் செய்யப்படுவதுடன் பல்கலைக்கழக மட்டத்திலான செயற்றிட்ட ஒருங்கிணைப்பானது பிரதி செயற்றிட்ட பணிப்பாளரின் தலைமையிலான செயற்றிட்ட அமுல்ப்படுத்துகை அலகினால் கையாளப்படும். செயற்றிட்ட அமுல்ப்படுத்துகை அலகின் நோக்கங்களானவை, பல்கலைக்கழக பேரவை / மூதவை மற்றும் பல்கலைக்கழக கல்விசார் அலுவலர்களின் உதவியுடன் இச்செயற்றிட்டத்தின் நோக்கத்திற்குள் பீடத்தினை விருத்தி செய்வதற்கு கண்காணிப்பு மற்றும் மேற்பார்வை கட்டுமானம், பொருட்கள் மற்றும் சேவை கொள்வனவு உள்ளடங்களாக செயற்றிட்ட நடவடிக்கைகளை வடிவமைத்தல் மற்றும் அமுல்ப்படுத்தல் என்பனவாகும்.

2019 ஆம் ஆண்டில் நடைமுறைப்படுத்தப்பட்ட திட்டச் செயற்பாடுகளின் விபரம் பின்வருமாறு.

இல.	செயற்றிட்டம்	உத்தேச மதிப்பீடு (ரூபா)	ஆரம்பிக்கப்படும் திகதி	நிறைவு செய்ய எதிர்பார்க்கப்படும் திகதி	குறிப்பு
1.	பீடத்திற்கான கட்டடத் தொகுதியின் நிர்மாணம்	3,690,000,000	ஜூன் 2020	ஜூன் 2023	கூறுவிலைகளின் தொழில்நுட்ப ஆய்வு முடிவடைந்துள்ளது, நிதிக்கூறுவிலைகளை திறப்பதற்கு ஆசிய அபிவிருத்தி வங்கியின் ஒத்திசைவு எதிர்பார்க்கப்படுகின்றது
2.	பொருட்கள் கொள்வனவு	155,880,000	ஜனவரி 2019	டிசெம்பர் 2023	விபரங்களுக்கு தயவுசெய்து இணைப்பு 1 இனைப் பார்க்கவும்
3.	ஊழியர் பயிற்சி	26,400,000	ஜனவரி 2019	டிசெம்பர் 2023	கலாநிதிக் கற்கைக்காக இரண்டு ஊழியர்கள் அனுமதியினைப் பெற்றுள்ளனர்
	மொத்தம்	**3,872,280,000**			

களனிப் பல்கலைக்கழகம்
பாதீட்டிற்கும் உண்மைத் தொகைக்குமான ஒப்பீட்டுக் கூற்று – 2019

விடயம்	உண்மைத் தொகை – 2019 (ரூபா)	மூலப் பாதீடு 2019 (ரூபா)	சீரமைக்கப்பட்ட பாதீடு 2019 (ரூபா)	மூலப் பாதீட்டிற்கும் இறுதிப் பாதீட்டிற்குமான வித்தியாசம் (ரூபா)
வருமானம்				
அரச மானியம்	3,775,000,000	4,000,000,000	3,775,000,000	-
மீண்டுவரும் செலவினங்களுக்காக அரச மானியம்	3,775,000,000	4,000,000,000	3,775,000,000	-
ஏனைய வருமானங்கள்	1,665,273,405	1,008,695,000	700,658,200	(964,615,205)
மொத்த வருமானம்	**5,440,273,405**	**5,008,695,000**	**4,475,658,200**	**(964,615,205)**
செலவீனங்கள்				
தனியாள் சம்பளம்	**3,489,497,380**	**3,560,365,000**	**3,494,200,000**	**782,620**
தனியாள் சம்பளம்- கல்வி	2,539,294,853	2,767,000,000	2,540,000,000	705,117
தனியாள் சம்பளம் - கல்விசாரா	950,202,497	793,365,000	930,200,000	(2,497)
போக்குவரத்துச் செலவுகள்	**8,006,006**	**55,700,000**	**8,018,000**	**3,994**
உள்ளூர்	948,465	700,000	950,000	1,535
வெளியூர்	7,057,541	55,000,000	7,060,000	2,459
வழங்கல்கள்	**107,636,756**	**109,654,000**	**107,655,000**	**18,244**
காகிதாதிகளும் அலுவலக தேவைகளும்	49,267,016	47,650,000	69,270,000	2,984
எரிபொருடகளும்உராய்வுநீக்கிகளும்	11,296,772	7,000,000	11,300,000	3,228
சீருடை	3,364,199	2,700,000	3,365,000	801
இயந்திரவியல் மற்றும் மின்னியல் பொருட்கள்	588,495	1,500,000	590,000	1,505
இரசாயனப் பொருட்கள்	8,027,111	11,500,000	8,030,000	2,889
மருத்துவ வழங்கல்கள்	887,669	1,000,000	900,000	12,331
ஏனையவை	34,205,493	38,300,000	34,200,000	(5,493)
பராமரிப்புச் செலவுகள்	**24,592,110**	**39,800,000**	**24,614,000**	**17,890**
வாகனங்கள்	10,411,100	7,500,000	10,415,000	3,900
இயந்திரங்களும் உபகரணங்களும்	13,891,083	32,000,000	13,805,000	3,917
கட்டிடங்களும் அமைப்புக்களும்	180,727	100,000	200,000	19,273
தளபாடங்கள்	109,200	150,000	100,000	(9,200)
ஏனையவை	-	50,000	-	-
ஒப்பந்த சேவைகள்	**434,209,095**	**611,000,000**	**438,215,000**	**5,905**
போக்குவரத்து	1,646,739	20,000	1,650,000	3,261
தபால் மற்றும் தொலைத்தொடர்பு	74,203,115	82,000,000	74,200,000	(3,115)
மின்சாரம் மற்றும் நீர்	140,306,592	155,000,000	140,300,000	6,592)
வாடகையும் உள்ளூர் வரிகளும்	41,310,806	25,000,000	41,310,000	(806)
பாதுகாப்பு சேவைகள்	55,916,340	55,000,000	55,920,000	3,660
சுத்திகரிப்பு சேவைகள்	73,978,934	85,000,000	73,980,000	1,066
அச்சிடலும் விளம்பரமும்	37,331,003	55,000,000	37,335,000	3,997
ஏனையவை	13,515,567	153,980,000	13,520,000	4,433

களனிப் பல்கலைக்கழகம்
பாதீட்டிற்கும் உண்மைத் தொகைக்குமான ஒப்பீட்டுக் கூற்று – 2019

விடயம்	உண்மைத் தொகை – 2019 (ரூபா)	இறுதிப் பாதீடு 2019 (ரூபா)	ஆரம்ப பாதீடு 2019 (ரூபா)	ஆரம்ப பாதீட்டிற்கம் இறுதிப் பாதீட்டிற்குமான வித்தியாசம் (ரூபா)
ஏனைய மீண்டுவருகைகள்	**486,946,458**	**632,180,000**	**496,968,290**	**121,742**
பல்கலைக்கழக ஆசிரியர்களுக்கான போக்குவரத்து மானியம்		100,000	-	100,000
விசேட சேவைகள் - பேரவை மற்றும் குழுக்கள்	6,377,632	4,000,000	6,180,000	2,368
விசேட சேவைகள் - தொழில்சார் மற்றும் ஏனையவை	95,380	500,000	100,000	4,620
வேலைப்பட்டறையும் பயிலரங்கமும்	7,665,498	6,000,000	7,665,000	(498)
கல்விசார் ஆய்வு மற்றும் வெளியீடு	2,059,216	5,000,000	2,060,000	784
பணியாளர் அபிவிருத்தி (ஆசியர்கள், நிர்வாகிகள் மற்றும் ஏனைய ஊழியர்களுக்கான பயிற்சி)	1,548,940	2,000,000	1,590,000	1,060
பட்டப்பின் ஆய்வும் புலமைப்பரிசிலும்	-	1,000,000	-	-
கைத்தொழில்உள்ளகப்பயிற்சி,செயன்முறை மற்றும் தொழில் வழிகாட்டுதல்	-	100,000	-	-
மாணவர் அபிவிருத்தி முன்னெடுப்புக்கள் மற்றும் சமூக உறவுகள்	147,147	500,000	150,000	2,853
மாணவர் நலச்சேவைகள், ஊழியர் நலச்சேவைகள், மாணவர் பேரவை மற்றும் சமூக ஒத்திசைவு	-	600,000	-	-
ஊழியர் நலச்சேவை மற்றும் வைத்திய காப்புறுதி	12,825,200	15,000,000	12,825,000	(200)
கூட்டிணைக்கப்பட்ட திட்டமிடல், ஆட்சி மற்றும் எல்லை	-	100,000	-	-
ஏனைய நிறுவனங்களுக்கான மானியம்	1,447,261	49,600,000	1,450,000	2,740
சொத்துக் கடன் மிதான வட்டி	15,330,391	14,200,000	15,330,000	(891)
விடுமுறை ஆணைகளும் பருவகாலச் சீட்டுக்களும்	2,244,115	1,500,000	2,250,000	5835
உபசரணைச் செலவுகள்	3,242,697	3,500,000	3245,000	2,343
வங்கிக்கட்டணம்	257	85,000	100	(157)
விருதுகளும் பரிசில்களும்	250,092	1,500,000	250,100	8
பங்களிப்பும் அங்கத்துவக் கட்டணமும்	3,597,472	4,500,000	3,598,000	528
பரீட்சைக்கட்டணம்	91,924,602	145,000,000	91,925,000	398
நீடித்த திட்டங்களுக்கான செலவுகள்	225,810,014	275,200,000	225,810,000	(14)
பட்டப்பின் கற்கைக்கான செலவுகள்				
ஏனையவை	32,380,044	102,195,000	32,390,000	(44)
மொத்த செலவுகள்	**4,474,887,805**	**5,008,695,080**	**4,475,658,200**	**870,395**
காலப்பகுதிக்கான அதிகம் / (பற்றாக்குறை)	**965,385,600**	-	-	**(965,385,606)**

10.2 மொத்த வருமானம் 2019

அட்டவணை 10-1 : மொத்த வருமானம் 2019

விடயம்	2018
அரச மானியம்	
மீண்டு வரும் மானியம்	
தனியாள் வேதனங்கள்	3,377,000,000
ஏனைய மீண்டுவருகைகள்	398,000,000
மஹாபொல மானியம்	
பல்கலைக்கழக மானியங்கள் ஆணைக்குழு	57,704,850
மஹாபொல உயர்கல்வி புலமைப்பரிசில் நம்பிக்கை நிதியம்	60,111,600
மாணவர் உதவிப்பண மானியங்கள்	61,371,100
மூலதன மானியம்	
மூலதன சொத்துக்களின் புனர் நிர்மாணமும் முன்னேற்றங்களும்	74,943,147
நிலையான சொத்துக்கள் சேர்க்கை	123,890,842
நிர்மாணத் திட்டங்கள்	229,411,177
மனித மூலதன அபிவிருத்தித் திட்டங்கள்	12,659,828
ஆய்வும் அபிவிருத்தியும்	2,595,006
உருவாக்கப்பட்ட வருமானம்	
சுயநிதிச் செயற்பாடுகள்	215,461,852
Total	**4,613,149,402**

10.3 மூலதனச் செலவீனங்கள் – 2019

அட்டவணை 10-2 மூலதனச் செலவீனங்கள் – 2019

மூலதனச் செலவீனங்கள்		அரச மானியம் (ரூபா)	உருவாக்கப்பட்ட வருமானம் (ரூபா)	ஏனைய மானியங்கள் (ரூபா)	மொத்தச் செலவீனங்கள் (ரூபா)
நிர்மாணிப்புத் திட்டங்கள்		286,804,122	47,633,508.40	25,016,185	359,453,816
சொத்துக்கள் சேர்க்கை		123,890,842	140,495,101.71	9,812,689	274,198,633
மூலதனச் சொத்துக்களில் புனர்நிர்மாணம் மற்றும் பராமரிப்பு		17,550,202	-	-	17,550,202
மனித மூலதன அபிவிருத்தி திட்டம்	தகவல் தொடர்பாடல் தொழில்நுட்ப அபிவிருத்தி	2,550,000	-	-	2,550,000
	ஏனைய அனைத்து திட்டங்கள்	10,109,828	-	-	10,109,828
ஆய்வுகளை வலுவூட்டல்		2,595,006	-	-	2,595,006
	மொத்தம்	**443,500,000**	**188,128,610**	**34,828,874**	**666,457,485**

10.4 மீண்டுவரும் செலவீனங்கள் – 2019

அட்டவணை 10-3 : மீண்டுவரும் செலவீனங்கள் – 2019

நிகழ்ச்சி \ இலக்கு	தனியாள் வேதனங்கள் - கல்விசார் (ரூபா)	தனியாள் வேதனங்கள் - கல்விசாரா(ரூபா)	போக்குவரத்துச் செலவீனங்கள் (ரூபா)	வழங்கல்கள் (ரூபா)	பராமரிப்புச் செலவீனங்கள் (ரூபா)	ஒப்பந்த சேவைகள் (ரூபா)	மஹாபொல மற்றும் உதவிப்பணம் (ரூபா)	ஏனைய மீண்டுவருகை செலவீனங்கள் (ரூபா)	கூட்டு மொத்தம் (ரூபா)
நிகழ்ச்சி 01 – பொது நிர்வாகம்	19,212,625	266,758,117	1,229,518	20,878,071	10,435,805	100,428,404	-	6,971,892	425,914,432
நிகழ்ச்சி 02 – கல்விசார்									
வர்த்தக மற்றும் முகாமைத்துவ கற்கைகள் பீடம்	509,887,589	48,818,870	1,006,966	6,205,865	252,760	14,372,408	40,047,150	12,345,748	632,431,837
மானிடவியல் பீடம்	596,546,341	54,334,845	1,122,680	4,687,006	1,513,854	1,844,396	96,303,700	7,853,776	764,206,597
சமூக விஞ்ஞானங்கள் பீடம்	590,596,287	59,624,071	980,591	6,642,015	1,284,213	1,413,075		17,468,135	678,008,389
மருத்துவ பீடம்	683,411,283	223,036,386	1,970,494	12,931,658	2,195,536	70,627,597	7,384,600	9,346,848	1,010,904,400
கணணி மற்றும் தொழில்நுட்பவியல் பீடம்	85,607,196	12,273,333	49,876	1,226,185	64,533	39,024,528	6,579,050	2,645,466	147,470,167
விஞ்ஞான பீடம்	700,500,243	132,197,638	1,375,592	12,061,438	3,250,671	1,647,889	28,864,050	13,362,110	893,259,631
பட்டப்பின் படிப்புக்கள் பீடம்	571,006	13,573,155	7,550	1,597,852	136,516	6,186,310	-	11,398,801	33,471,190
பரீட்சைகள்	-	15,703,549	17,075	1,602,336	182,013	21,977,047	-	4,274,224	43,756,245
நிகழ்ச்சி 03 – கற்பித்தல் வளங்கள்									
நூலக சேவைகள்	38,536,785	69,843,555	46,179	2,068,769	245,648	2,464,404	-	245,921	113,451,262
நிகழ்ச்சி 04 – நலச்சேவைகள்	2,669,938	65,910,763	168,210	2,995,076	210,072	46,174,468	-	4,441,651	122,150,033
நிகழ்ச்சி 05 – பராமரிப்பு	-	75,749,822	6,200	21,333,964	268,364	51,724,873	-	156,090	149,239,313
நிகழ்ச்சி 07 – நீடித்தற் சேவைகள்									
வெளிவாரிப் பரீட்சைகள்	-	33,408,181	25,075	5,812,273	2,035,382	23,452,443	-	118,047,021	182,780,375
நிகழ்ச்சி 08 – துணைச் செயற்பாடுகள்									
விடுதிகள்	-	10,068,406	-	1,576,276	3,442,408	72,748,688	-	696,980	88,532,757
உருவாக்கப்பட்ட வருமானத்திலிருந்தான செலவுகள்	115,518,357	16,380,147	18,755,500	2,981,885	-	14,829,133	-	46,996,831	215,461,853
கூட்டுமொத்தம்	**3,343,057,649**	**1,097,680,839**	**26,761,507**	**104,600,670**	**24,592,110**	**468,915,661**	**179,178,550**	**256,251,495**	**5,501,038,481**

11. கணக்காய்வாளர் நாயகத்தின் அறிக்கை

HED/E/UOK/1/2019/10 2020 ஆகஸ்ட் மாதம் 13 ஆம் திகதி

துணை வேந்தர்
களனி பல்கலைக்கழகம்

களனி பல்கலைக்கழகத்தின் 2019 திசெம்பர் 31 இல் இல் முடிவடைந்த ஆண்டிற்கான நிதிக் கூற்றுக்கள் மற்றும் ஏனைய சட்டரீதியான மற்றும் பிரமாண ரீதியான தேவைப்பாடுகள் மீது 2018 ஆம் ஆண்டின் 19 ஆம் இலக்க தேசிய கணக்காய்வு அதிகாரச் சட்டத்தின் 12 ஆம் பிரிவின் பிரகாரம் கணக்காய்வாளர் தலைமை அதிபதியின் அறிக்கை

---

1. நிதிக் கூற்றுக்கள்

1.1 மறுப்பு அபிப்பிராயம்

களனி பல்கலைக்கழகத்தின் 2019 திசெம்பர் 31 இல் உள்ளவாறான நிதி நிலைமைக் கூற்று மற்றும் அன்றுடன் முடிவுற்ற ஆண்டிற்குரிய நிதிச் செயலாற்றல் கூற்று, உரிமை மூலதனத்தின் மாற்றங்கள் கூற்று, அன்றுடன் முடிவடைந்த ஆண்டிற்குரிய காசுப் பாய்ச்சல் கூற்று மற்றும் மற்றும் முக்கியமான கணக்கீட்டுக் கொள்கைகளினதும் ஏனைய விளக்கத் தகவல்களினதும் பொழிப்புக்களை உள்ளடக்கிய 2019 திசெம்பர் 31 இல் முடிவடைந்த ஆண்டிற்கான நிதிக் கூற்றுக்கள் 1978 ஆம் ஆண்டின் 16 ஆம் இலக்க பல்கலைக்கழகங்கள் சட்டத்தின் 108(1) துணைப் பிரிவுடன் சேர்த்து வாசிக்கப்படும் இலங்கை சனநாயக சோசலிசக் குடியரசு அரசியலைமைப்பின் 154(1) ஆம் உறுப்புரை மற்றும் 2018 ஆம் ஆண்டின் 19 ஆம் இலக்க தேசிய கணக்காய்வுச் சட்டத்தின் ஏற்பாடுகளுக்கு அமைவாக எனது கட்டளையின் கீழ் கணக்காய்வு செய்யப்பட்டது. அரசியலைமைப்பின் 154(6) ஆம் உறுப்புரையிலுள்ள ஏற்பாடுகளுக்கு இணங்க எனது அறிக்கை காலக்கிரமத்தில் பாராளுமன்றத்தில் பட்டியல்படுத்தப்படும்.

பல்கலைக்கழகத்தின் நிதிக் கூற்றுக்கள் பற்றி நான் கருத்தினை தெரிவிக்கவில்லை. மறுப்பு அபிப்பிராயத்திற்கான அடிப்படைப் பந்தியில் விபரிக்கப்பட்ட விடயங்களின் முக்கியத்துவம் காரணமாக இந்நிதிக் கூற்றுக்கள் மீது கணக்காய்வு அபிப்பிராயத்திற்கான அடிப்படை ஒன்றினை வழங்குவதற்கு போதியளவும் பொருத்தமானதுமான கணக்காய்வுச் சான்றுகளை என்னால் பெற்றுக்கொள்ள முடியாதுள்ளது.

1.2 மறுப்பு அபிப்பிராயத்திற்கான அடிப்படை

(அ) இலங்கை அரச கணக்கீட்டு நியமம் 07 இன் 49 ஆவது பந்தியின் பிரகாரம் ஆதனங்கள், பொறித் தொகுதிகள் மற்றும் உபகரணங்கள் என்பவற்றினை மீள் மதிப்பீடு செய்யும் போது அச்சொத்துக்கள் உரித்தான ஆதனங்கள், பொறித்தொகுதி மற்றும் உபகரணங்களின் வகுப்பு என்பவற்றினை முழுமையாக மீள் மதிப்பீடு செய்ய வேண்டியுள்ள போதிலும், பெறுமதி ரூ.127,033,367 உடைய காணி மற்றும் கட்டிடம் என்பன மீள் மதிப்பீடு செய்யப்பட்டிருக்கவில்லை. அவ்வாறே இந்த மீள் மதிப்பீடு செய்யப்படாத காணிகள் மற்றும் கட்டிடங்கள் என்பவற்றின் பெறுமதி நிதிக் கூற்றுக்களிலும் உள்ளடக்கப்பட்டிருக்கவில்லை.

(ஆ) மீளாய்வு ஆண்டு காலப் பகுதியினுள் காணிகள் மற்றும் கட்டிடங்கள் ஏதும் அகற்றாது இருந்த போதிலும் இலங்கை அரச கணக்கீட்டு நியமம் 07 இன் 45 ஆவது பந்தியின் பிரகாரம் மீள் மதிப்பீட்டு மிகைக் கணக்கில் இருந்து ரூ.135,602,989 பெறுமதியான தொகை நிதிச் செயலாற்றுகை கூற்றிற்கு பொருத்தமற்ற முறையில் சீராக்கம் செய்யப்பட்டிருந்தன. இதன் காரணமாக மீளாய்வு ஆண்டின் மிகை மற்றும் மீள்மதிப்பீட்டு சேர்மானங்கள் முறையே அப்பெறுமதியால் கூட்டியும் மற்றும் குறைத்தும் காட்டப்பட்டிருந்தன.

(இ) வெளி நிறுவனம் ஒன்றிற்குப் பெற்றுக்கொடுத்திருந்த மதிப்பீடு செய்யப்பட்ட காணிகளின் பெறுமதி ரூ.159,970,745 பெறுமதியை கணக்குகளில் இருந்து நீக்காமை காரணமாக நிதிக் கூற்றுக்களில் குறிப்பிடப்பட்டிருந்த மொத்த காணிகளின் பெறுமதி மேற்படி தொகையால் கூட்டிக் காட்டப்பட்டிருந்தது.

(ஈ) 2018 ஆம் ஆண்டிலே வாகனங்களுடன் தொடர்புடைய ரூ.22,988,000 பெறுமதியான பெறுமானத் தேய்வுகள் மீள்மதிப்பீட்டுக் கணக்கிலே தவறுதலாக கழித்தமை காரணமாக நிதிக் கூற்றுக்களில் மீள்மதிப்பீட்டு இலாபமானது அப்பெறுமதியால் குறைத்துக் காட்டப்பட்டிருந்தது.

(உ) களனி பல்கலைக்கழக வளாகத்தில் அமைந்துள்ள மக்கள் வங்கி கட்டிடத்திற்காக மீளாய்வு ஆண்டு காலப் பகுதிக்காக 2018 ஆம் ஆண்டிலே கிடைக்கப் பெற்றிருந்த ரூ.2,900,000 பெறுமதியான குத்தகை வருமானமானது கடந்த ஆண்டிற்குரிய வருமானம் ஒன்றாக சீராக்கம் செய்யப்பட்டமையால் மீளாய்வு ஆண்டிற்குரிய மிகையானது அப்பெறுமதியால் குறைத்துக் காட்டப்பட்டிருந்தது.

2

(ஊ) இலங்கை அரச கணக்கீட்டு நியமம் 07 இன் பிரகாரம் இருப்பில் உள்ள நிலையான சொத்துக்களின் தன்மை மற்றும் தொழிற்பாட்டு நடவடிக்கைகளின் போது பயன்படுத்தும் விதம் என்பவற்றின் பிரகாரம் வகைப்படுத்தி ஒவ்வொரு சொத்துக்களின் வகுப்பிற்குரிய பயன்மிக்க ஆயுட்காலத்தின் பிரகாரம் பெறுமானத் தேய்வு செய்வதற்கு நடவடிக்கை எடுத்தல் வேண்டும். அவ்வாறான போதிலும் பல்கலைக்கழகத்தின் தளபாடங்கள், உபகரணங்கள் மற்றும் இலத்திரனியல் உபகரணங்கள் என்பன அவற்றின் தன்மை மற்றும் பயன்மிக்க ஆயுட்காலம் என்பன கவனத்திற்கொள்ளாது தளபாடங்கள் மற்றும் உபகரணங்களாக ஒரே சொத்து வகுப்பின் கீழ் வகைப்படுத்தப்பட்டிருந்தன. அவ்வாறே இலத்திரனியல் உபகரணங்களை பெறுமானத் தேய்வு செய்யும் சதவீதமானது நூற்றிற்கு 20 சதவீதம் மேற்கொள்வதாக நிதிக் கூற்றுக்களில் வெளிப்படுத்தாது செலவினம் 1,477 மி.ரூ. ஆன அச்சொத்துக்கள் நூற்றிற்கு 20 சதவீதம் அடிப்படையில் பெறுமானத் தேய்வு செய்யப்பட்டிருந்தது.

(எ) அரசாங்க கொடைகளுடன் தொடர்புடைய மற்றும் உழைத்த வருமானக் கணக்குகளின் மேற்கொள்ளப்பட்டிருந்த 5,642 மி.ரூ. பெறுமதியான 419 நாட்குறிப்பு பற்றுச் சீட்டுக்கள் கணக்காய்விற்காக சமர்ப்பிக்கப்பட்டிருக்கவில்லை.

(ஏ) வங்கி நடைமுறைக் கணக்கு ஒன்றிலே 2016 மற்றும் 2017 ஆண்டுகள் முதல் இருந்துவருகின்ற இனங்காணப்படாத நேரடி வைப்புக்களான ரூ.525,000 பெறுமதியான தொகையினை இனங்கண்டு கணக்குகளில் சீராக்கம் செய்வதற்கு நடவடிக்கை எடுக்கப்பட்டிருக்கவில்லை. அவ்வாறே நடைமுறைக் கணக்குகள் இரண்டிற்குரிய 2019 ஆம் ஆண்டினுள் இனங்காணப்படாத ரூ.4,356,795 பெறுமதியான 60 நேரடி வைப்புக்கள் இனங்காணப்படாது நானாவித வருமானங்களின் கீழ் கணக்கு வைக்கப்பட்டிருந்தன.

இலங்கை கணக்காய்வு நியமங்களுக்கு (இ.க.ஆ.நி.) அமைவாக நான் கணக்காய்வினை மேற்கொண்டேன். இந்த கணக்காய்வு தரங்களின் கீழான எனது பொறுப்புக்களாவன, இந்த அறிக்கையின் நிதிக் கூற்றுக்களின் கணக்காய்வு தொடர்பில் கணக்காய்வின் பொறுப்புக்கள் எனும் பகுதிகள் தொடர்ந்தும் விளக்கப்பட்டுள்ளன. எனது முனைப்பழியுள்ள அபிப்பிராயத்திற்கான அடிப்படை ஒன்றினை வழங்கும் பொருட்டு அன்னால் பெற்றுக்கொண்டுள்ள கணக்காய்வு சான்றாதாரங்கள் போதியதாகவும் பொருத்தமானதாகவும் உள்ளன என்பதே எனது நம்பிக்கையாகும்.

3

1.3 நிதிக் கூற்றுக்களிற்கான முகாமைத்துவத்தினதும் அவ் ஆளுகைக்கு உட்பட்ட தரப்பினர்களினதும் பொறுப்புக்கள்

இந்நிதிக் கூற்றுக்களை இலங்கை பொதுத்துறைக் கணக்கீட்டு நியமங்களிற்கு இணங்க தயாரித்து சரியாகவும் நியாயமாகவும் சமர்ப்பித்தல் மற்றும் மோசடி அல்லது தவறுகளின் காரணமாக ஏற்படக்கூடிய பொருண்மையான பிறழ்வு கூற்றுக்களிலிருந்து விடுபட்ட நிதிக்கூற்றுக்களைத் தயாரிப்பதற்கு அவசியமானதென முகாமைத்துவம் நிர்ணயிக்கின்ற அத்தகைய உள்ளகக் கட்டுப்பாடுகள் என்பவற்றிற்கு முகாமைத்துவம் பொறுப்பாக உள்ளது.

நிதிக்கூற்றுக்களைத் தயாரிக்கும் போது, பல்கலைக்கழகத்தை தொடர்ச்சியாக நடாத்திச் செல்வதற்குரிய இயலுமை பற்றி தீர்மானித்தல் முகாமைத்துவத்தின் பொறுப்பொன்றாகக் காணப்படுவதுடன், முகாமைத்துவமானது பல்கலைக்கழகத்தை கலைப்பதற்கு கருதினால் அல்லது வேறு மாற்று வழி இல்லாதவிடத்து செயற்பாடுகளினை இடைநிறுத்த நடவடிக்கை எடுத்தால் தவிர தொடர்ந்தியங்கும் கணக்கீட்டு எண்ணக்கரு அடிப்படையினை பயன்படுத்துதல் மீது கணக்கு வைத்தல் மற்றும் பல்கலைக்கழகமானது தொடர்ச்சியாக இயங்கும் தன்மைக்குரிய விடயங்களை வெளிப்படுத்தல் என்பவற்றிற்கு முகாமைத்துவம் பொறுப்பாக உள்ளது.

பல்கலைக்கழகத்தின் நிதி அறிக்கையிடல் செயன்முறையை மேற்பார்வை செய்தல் அவ் ஆளுகைக்குட்பட்ட தரப்பினர்களின் பொறுப்பாக உள்ளது.

2018 இன் 19 ஆம் இலக்க தேசிய கணக்காய்வு அதிகாரச் சட்டத்தின் 16(1) துணைப் பிரிவின் பிரகாரம், பல்கலைக்கழகத்தின் வருடாந்த மற்றும் கால ரீதியான நிதிக் கூற்றுக்களை தயாரிக்கக் கூடியவாறு அதன் அனைத்து வருமானங்கள், செலவினங்கள், சொத்துக்கள் மற்றும் பொறுப்புக்கள் என்பன பற்றிய புத்தகங்கள் மற்றும் பதிவேடுகளை முறையாக பேணுதல் வேண்டும்.

4

1.4 நிதிக்கூற்றுக்களின் கணக்காய்விற்கான கணக்காய்வாளரின் பொறுப்புக்கள்

முழுமையாக நிதிக் கூற்றுக்களை மோசடி அல்லது தவறுகளின் காரணமாக ஏற்படக்கூடிய பொருண்மையான பிறழ்வு கூற்றுக்களிலிருந்து விடுபட்ட ஒன்றாக நியாயமான உறுதிப்படுத்தல் ஒன்றிகை பெற்றுக்கொடுத்தல் மற்றும் எனது அபிப்பிராயம் அடங்கிய கணக்காய்வு அறிக்கையினை வெளியிடல் எனது நோக்கமாகும். சாதாரண உறுதிப்படுத்தலானது உயர் மட்டத்திலான உறுதிப்படுத்தலாக விளங்குகின்ற போதிலும், இலங்கை கணக்காய்வு நியமங்களுக்கு இணங்க நிதிக்கூற்றுக்களின் கணக்காய்வை மேற்கொள்ளும் போது மறுப்பு அபிப்பிராயத்திற்கான அடிப்படைப் பந்தியில் விபரிக்கப்பட்ட விடயங்களினை வெளிப்படுத்திக் கொண்டதாகக் கருத முடியாது. மோசடி அல்லது தவறு தனியாக அல்லது திரண்டதாக தாக்கம் செலுத்துவதன் காரணமாக இந்நிதிக்கூற்றுக்கள் மீது மறுப்புக்கள் எற்படக் கூடியதாக உள்ளதுடன், இந்த நிதிக் கூற்றுக்களை அடிப்படையாகக் கொண்டு பயனர்களினால் மேற்கொள்ளப்படுகின்ற பொருளாதார தீர்மானங்கள் தொடர்பில் தாக்கமொன்று எற்படலாமென எதிர்பார்க்கப்படுகின்றது.

என்னால் தொழில்சார் தீர்ப்பு மற்றும் தொழில்சார் சந்தேகத்திற்கிடமான முறை என்பவற்றின் பிரகாரம் இலங்கை கணக்காய்வு நியமங்களின் பிரகாரம் கணக்காய்வு செய்யப்பட்டது. மேலும்,

- மோசடிகள் அல்லது தவறுகள் காரணமாக நிதிக் கூற்றுக்களில் ஏற்படக் கூடிய பொருண்மையான பிறழ்வு கூற்றுக்களின் ஆபத்தான தன்மையினை இனங்காணும் போதும் மற்றும் மதிப்பீடு செய்யும் போதும் இடத்திற்குப் பொருத்தமானவாறு உரிய கணக்காய்வு நடைமுறைகளை திட்டமிடுவதன் ஊடாக மோசடிகள் அல்லது தவறுகள் காரணமாக ஏற்படக் கூடிய ஆபத்தினை தவிர்த்துக் கொள்வதற்கு, போதிய மற்றும் பொருத்தமான கணக்காய்வு சான்றாதாரங்களை பெற்றுக்கொள்ளல் எனது அபிப்பிராயத்திற்கான அடிப்படையாகும். பொருண்மையான பிறழ்வு கூற்றுக்களின் மூலம் ஏற்படக் கூடிய தாக்கங்களை விடவும் மோசடி ஒன்றின் மூலம் ஏற்படக் கூடிய தாக்கங்கள் பாரியதாகக் காணப்படுவதுடன், தவறான கூட்டணிகள், போலியான ஆவணங்களைத் தயாரித்தல், வேண்டுமென்றே தவிர்த்தல் அல்லது உள்ளகக் கட்டுப்பாடுகளைத் தவிர்த்தல் என்பன மோசடியொன்று ஏற்படுவதற்குக் காரணமாக அமையும்.
- உகந்தவாறு உரிய கணக்காய்வு நடைமுறைகளை திட்டமிடும் பொருட்டு பல்கலைக்கழகத்தின் உள்ளக நிருவாகம் தொடர்பான விளக்கமொன்றினைப் பெற்றுக்கொண்ட போதிலும், உள்ளக நிருவாகத்தின் செயற்திறன் பற்றிய கருத்து ஒன்றினை வெளியிடுவதற்கு எதிர்பார்க்கவில்லை.
- பயன்படுத்திய கணக்கீட்டுக் கொள்கைகளின் மற்றும் கணக்கீட்டு மதிப்பீடுகளின் நியாயத்தன்மை மற்றும் முகாமைத்துவத்தினால் மேற்கொள்ளப்பட்ட தொடர்புடைய வெளிப்படுத்தல்களின் பொருத்தப்பாடு தொடர்பாக பாராட்டப்பட்டது.

5

- சம்பவங்கள் அல்லது தன்மைகள் காரணமாக பல்கலைக்கழகத்தின் தொடர்ந்தியங்கும் தன்மை பற்றிய தகுதி வாய்ந்த நிச்சயமற்ற தன்மையொன்று காணப்படுகின்றனவா என்பன தொடர்பில் பெற்றுக்கொண்ட கணக்காய்வு சான்றாதாரங்களை அடிப்படையாகக் கொண்டு கணக்கீட்டிற்காக பல்கலைக்கழகத்தின் தொடர்ந்தியங்கும் தன்மை பற்றிய அடிப்படையினை ஈடுபடுத்துவதற்கான தொடர்புத்தன்மை பற்றி தீர்மானிக்கப்பட்டது. குறிப்பிடத்தக்க நிச்சயமற்ற தன்மையொன்று நிலவுவதாக நான் கருதும் பட்சத்தில் நிதிக் கூற்றுக்களில் அது பற்றிய வெளிப்படுத்தல்களுக்கு எனது கணக்காய்வு அறிக்கையில் கவனம் செலுத்த வேண்டியுள்ளதுடன், அந்த வெளிப்படுத்தல்கள் போதியதாக இல்லாத பட்சத்தில் எனது கருத்தினை திருத்தம் செய்தல் வேண்டும். எவ்வாறாயினும், எதிர்கால நிகழ்வுகள் அல்லது தன்மைகளின் மீது தொடர்ந்தியங்கும் தன்மை முற்றுப்பெறலாம்.

- வெளிப்படுத்தல்களை உள்ளடக்கிய நிதிக் கூற்றுக்களின் விளக்கமளித்தல்கள், கட்டமைப்பு மற்றும் உள்ளடக்கம் என்பன மதிப்பீட்டிற்கு உட்படுத்தியதுடன், அதற்கு அடிப்படையாக அமைந்த கொடுக்கல் வாங்கல்கள் மற்றும் சம்பவங்கள் பொருத்தமான மற்றும் நியாயமான முறையில் நிதிக் கூற்றுக்களில் உள்ளடக்கப்பட்டுள்ளமை தொடர்பாக பாராட்டப்பட்டது.

எனது கணக்காய்வின் போது இனங்காணப்பட்ட முக்கியமான கணக்காய்வு கண்டுபிடித்தல்கள், பிரதான உள்ளக நிருவாக குறைபாடுகள் மற்றும் ஏனைய விடயங்கள் தொடர்பாக நிருவகிக்கின்ற தரப்பினர்கள் விழிப்" ட்டப்பட்டனர்.

2. ஏனைய சட்டரீதியான மற்றும் பிரமாண ரீதியான தேவைப்பாடுகள் மீதான அறிக்கை

2018 இன் 19 ஆம் இலக்க தேசிய கணக்காய்வு அதிகாரச் சட்டத்தில் குறிப்பிடப்பட்டுள்ள பின்வரும் தேவைப்பாடுகள் தொடர்பில் குறித்துரைக்கப்பட்ட ஏற்பாடுகளை உள்ளடக்குகின்றன.

- 2018 இன் 19 ஆம் இலக்க தேசிய கணக்காய்வு அதிகாரச்சட்டத்தின் 12(அ) பிரிவு என்பவற்றின் தேவைப்பாடுகளின் பிரகாரம், கணக்காய்விற்கு அவசியமானதென கருதப்படுகின்ற சகல தகவல்களையும் விளக்கங்களையும் என்னால் பெற்றுக்கொள்ள முடியாது போனதுடன், எனது விசாரணையின் மூலம் தெரியவருவது யாதெனில் முறையான கணக்கீட்டுப் பதிவேடுகள் பல்கலைக்கழகத்தினால் பேணிவரப்பட்டுள்ளனவா என்பதை என்னால் தீர்மானிக்க முடியாதுள்ளேன்.

- 2018 இன் 19 ஆம் இலக்க தேசிய கணக்காய்வு அதிகாரச் சட்டத்தின் 6(1) (ஈ) (iii) ஆம் பிரிவின் தேவைப்பாடுகளின் பிரகாரம் பல்கலைக்கழகத்தினால் சமர்ப்பிக்கப்பட்ட நிதிக கூற்றுக்கள் முன்னைய ஆண்டுடன் ஒத்திருக்கின்றன.

- 2018 இன் 19 ஆம் இலக்க தேசிய கணக்காய்வு அதிகாரச்சட்டத்தின் 6(1) (ஈ) (iv) ஆம் பிரிவின் தேவைப்பாடுகளின் பிரகாரம் முன்னைய ஆண்டில் என்னால் மேற்கொள்ளப்பட்ட பரிந்துரைகள் அனைத்தையும் சமர்ப்பிக்கப்பட்ட நிதிக்கூற்றுக்களில் உள்ளடக்கப்பட்டுள்ளன.

6

மேற்கொள்ளப்பட்ட நடைமுறைகளின் அடிப்படையில் பெறப்பட்ட சான்றுகளானவை பொருண்மையான விடயங்களிற்கு மட்டுப்படுத்தப்பட்டிருந்ததன் காரணமாக, பின்வரும் கூற்றினை வெளியிடும் அளவிற்கு வேறு எதுவும் எனது கவனத்திற்கு கொண்டுவரப்பட்டிருக்கவில்லை.

- 2018 இன் 19 ஆம் இலக்க தேசிய கணக்காய்வு அதிகாரச் சட்டத்தின் 12(ஈ) பிரிவின் தேவைப்பாடுகளின் பிரகாரம் பல்கலைக்கழகத்தின் நிருவாகச் சபையின் யாதேனும் உறுப்பினர் ஒருவர் பல்கலைக்கழகம் தொடர்பான ஏதேனுமொரு ஒப்பந்தம் தொடர்பில் நேரடியாக அல்லது முறைமுகமாக வழமையான வணிக செயற்பாடுகளிற்கு புறம்பாக தொடர்பு உள்ளதென.

- 2018 இன் 19 ஆம் இலக்க தேசிய கணக்காய்வு அதிகாரச் சட்டத்தின் 12(ஊ) பிரிவின் தேவைப்பாடுகளின் பிரகாரம் பின்வரும் அவதானிப்புக்கள் தவிர்ந்த யாதேனுமொரு தொடர்புடைய எழுத்துமூல சட்டத்திற்கு அல்லது பல்கலைக்கழகத்தின் நிருவாகச் சபையினால் வெளியிடப்பட்ட வேறு பொதுவான விசேட கட்டளைகளுக்கு இசைவுறா விதத்தில் செயற்பட்டுள்ளதென.

சட்டம்/ பணிப்புரைக்கான தொடர்பு	விபரம்
(i) **நிதிப் பிரமாணம்** 371	முற்பணம் அதனை வழங்கிய பணி முடிவடைந்த உடனேயே தீர்ப்பதற்கு நடவடிக்கை எடுக்க வேண்டியுள்ள போதிலும் 14 சந்தர்ப்பங்களின் போது வழங்கப்பட்டிருந்த ரூ.1,238,950 பெறுமதியான முற்பணம் ஒருவருடத்திற்கும் மேலாக தீர்க்கப்பட்டிருக்கவில்லை.
(ii) **நிதிப் பிரமாணம்** 396	2016 நவம்பர் 03 ஆம் திகதி முதல் 2019 !ன் 28 ஆம் திகதி வரையிலான காலப் பகுதியினுள் இரத்துச் செய்யப்பட்ட ரூ.1,636,179 பெறுமதியான 287 காசோலைகள் தொடர்பில் நிதிப் பிரமாணத்தின் பிரகாரம் செயற்படாது நிதி நிலைக் கூற்றிலே நடைமுறை பொறுப்புக்களின் கீழ் குறிப்பிடப்பட்டிருந்தன.
(iii) **நிதிப் பிரமாணம்** 571	நானாவித பணிகளுக்காக பல்கலைக்கழகத்தில் வைப்புச் செய்த 2 வருடங்களைத் தாண்டியிருந்த ரூ.64,179,618 பெறுமதியான நானாவித வைப்புக்கள் மற்றும் 5 வருடங்களுக்கும் மேற்பட்ட ரூ.11,312,500 பெறுமதியான நூலக வைப்புக்கள் தொடர்பில் நிதிப் பிரமாணத்தின் பிரகாரம் செயற்பட்டிருக்கவில்லை.

7

- 2018 இன் 19 ஆம் இலக்க தேசிய கணக்காய்வு அதிகாரச் சட்டத்தின் 12(எ) பிரிவின் தேவைப்பாடுகளின் பிரகாரம் பல்கலைக்கழகத்தின் தத்துவங்கள், பணிகள் மற்றும் கடமைகளுக்கு இணங்க செயலாற்றியிருக்காமை.
- 2018 இன் 19 ஆம் இலக்க தேசிய கணக்காய்வு அதிகாரச் சட்டத்தின் 12(ஏ) பிரிவின் தேவைப்பாடுகளின் பிரகாரம் பல்கலைக்கழகத்தின் வளங்கள், சிக்கனமாகவும், வினைத்திறனாகவும், பயனுறுதியாகவும் குறித்த காலவரையறைகளின் உள்ளே உரிய சட்டங்களுக்கு இணங்க பெறப்பட்டுப் பயன்படுத்தப்பட்டிருக்காதமை.

3. ஏனைய கணக்காய்வு அவதானிப்புக்கள்

(அ) 2019 திசெம்பர் 31 இல் 04 நிதியக் கணக்குகளில் காணப்பட்ட ரூ.1,628,462 பெறுமதியான தொகை 02 வருடங்களுக்கு மேலாக உத்தேச எதிர்பார்ப்புக்களுக்காக பயன்படுத்தப்பட்டிருக்கவில்லை. அவ்வாறே பாலி மற்றும் பௌத்த கற்கைப் பிரிவின் வெளிநாட்டு மாணவர்களுக்காக விடுதி ஒன்றினை நிர்மாணிப்பதற்காக 2011 மற்றும் 2013 ஆண்டுகளில் கிடைக்கப் பெற்றிருந்த கூட்டுத் தொகையான ரூ.6,450,752 பெறுமதியான கொடைகள் குறித்த நோக்கத்திற்காக பயன்படுத்தாது குறை பயன்பாட்டு நிலையில் காணப்பட்டது. மேலும் One Asia Foundation நிகழ்ச்சித் திட்டத்திற்காக பெறப்பட்ட நிதி ஏற்பாடுகளின் மீதித் தொகையான ரூ.205,589 பெறுமதியான தொகை இரண்டு வருடங்களுக்கும் மேலாகவும் பல்கலைக்கழக மானியங்கள் ஆணைக்குழுவிடம் பெறப்பட்ட ரூ.4,149,700 தொகை மற்றும் சர்வதேச மாநாடுகள் மற்றும் செயலமர்வுகளுக்காக பெறப்பட்ட நிதியிலிருந்து மீதமாக உள்ள ரூ.6,907,764 பெறுமதியான தொகை மீளாய்வு ஆண்டிலே குறை பயன்பாடுடையதாக காணப்பட்டது.

(ஆ) 2019 திசெம்பர் 31 ஆம் திகதியன்று பல்கலைக்கழகத்தின் நிதிக் கூற்றுக்களில் காணப்படுகின்ற 10 புலமைப் பரிசில் நிதியங்கள் மற்றும் 11 பரிசு நிதியங்கள் என்பவற்றின் கூட்டுத் தொகையான ரூ.6,720,965 பெறுமதியான முதலீடுகளில் இருந்து 2019 திசெம்பர் 31 வரையில் பெறப்பட்டிருந்த ரூ.7,730,800 பெறுமதியான வட்டி வருமானமானது குறித்த நோக்கத்திற்காக பயன்படுத்தாது குறை பயன்பாடுடையதாக காணப்பட்டது.

(இ) சம்பந்தப்பட்ட அமைச்சின் அனுமதியின்றி பல்கலைக்கழக விரிவுரையாளர்களுக்காக வழங்கிய ரூ.694,603 பெறுமதியான (3840 அமெரிக்க டொலர்) அமய கொடுப்பனவுகள் கணக்காய்வு தினமான 2020 !ன் மாதம் 22 ஆம் திகதி வரையிலும் அறவிட்டுக் கொள்வதற்கு நடவடிக்கை எடுக்கப்பட்டிருக்கவில்லை.

8

(ஈ) நாடகம் மற்றும் பிரதிபலிப்புக்கள் கலைப் பிரிவின் கலைக்கூடத்திற்காக 2017 சனவரி 27 ஆம் திகதி கொள்வனவு செய்த ரூ.9,929,568 பெறுமதியான புகைப்படக் கருவி, தொலைக்காட்சி மற்றும் கணினி இயந்திரங்கள் என்பனவும், 2016 ஆம் ஆண்டிலே கிடைக்கப் பெற்றிருந்த செலவினமான ரூ.4,124,830 பெறுமதியான 5 புகைப்படக் கருவிகள் மற்றும் 7 கணினி இயந்திரங்கள் என்பன அந்த ஆண்டுகளில் இருந்து கணக்காய்வு தினமான 2020 !ன் 26 ஆம் திகதி வரையில் செயற்படாது காணப்பட்டன.

(உ) மீளாய்வு ஆண்டின் நிதிக் கூற்றுக்களின் நிதிச் சொத்துக்களின் கீழ் குறிப்பிடப்பட்டிருந்த ஊழியர் கடன் மீதியினுள் 1 வருடம் முதல் 4 வருடங்களுக்கும் மேற்பட்ட கடன் மீதிகளான ரூ.82,561,766 பெறுமதியான தொகையும் ஐந்து வருடங்களுக்கு மேற்பட்ட கடன் மீதிகளான ரூ.652,784 தொகையும் இருந்தன. அறவிட முடியாக் கடனாக ரூ.43,652 தொகை அளவில் ஒதுக்கப்பட்டிருந்தன.

(ஊ) பல்கலைக்கழகத்தின் வெளி விரிவுரையாளர்களின் வரவு மற்றும் வெளிச் செல்லல் என்பன முறையாக உறுதிப்படுத்தாமல் மீளாய்வு ஆண்டு காலப் பகுதியினுள் ரூ.24,849,209 தொகை செலுத்தப்பட்டிருந்தது.

(எ) மீளாய்வு ஆண்டின் திசெம்பர் 31 ஆம் திகதியன்று பல்கலைகழகத்தின் 06 பீடங்களினதும் அனுமதிக்கப்பட்ட மற்றும் தற்போதுள்ள கல்விசார் பதவியணியானது முறையே 728 மற்றும் 636 ஆகும். அதன் பிரகாரம் 142 வெற்றிடங்கள் நிலவிய நிலையில் 148 விரிவுரையார்கள் ஏழு வருட மற்றும் கற்கை விடுமுறை என்பன பெற்றிருப்பதனால் 12028 மாணவர்களுக்கு கற்பிப்பதற்காக 494 விரிவுரையாளர்கள் மாத்திரம் பணியில் ஈடுபடுத்தப்பட்டிருந்தனர். அதன் பிரகாரம் மாணவர்களுக்கு தரமான கல்வியொன்றினை பெற்றுக்கொடுப்பதற்கு போதிய கல்விசார் பதவியணியொன்று சேவையில் இல்லையென்பது கணக்காய்வின் போது அவதானிக்கப்பட்டது.

(ஏ) பல்கலைக்கழக விரிவுரையாளர்களுக்கான நன்நெறி முறைமைக்கு அமைவாக மாணவர்களை அபிவிருத்தி செய்தல் மற்றும் கற்பித்தல் என்பன அடிப்படை நோக்கங்களாக காணப்படுகின்றமையால் அனைத்து விரிவுரையாளர்களும் அவ்வப்போது ஆராய்ச்சி பணிகளில் ஈடுபட வேண்டியுள்ள போதிலும் அந்த ஆராய்ச்சிகளை அமுல்படுத்துவதற்காக கிடைக்கப் பெற்றிருந்த 29 - நிதியங்களின் கூட்டுத் தொகை ரூ.8,096,327 பெறுமதியான தொகையானது ஒரு வருடத்திற்கும் மேலாக பயன்படுத்தப்பட்டிருக்கவில்லை.

9

(ஐ) பட்டப்பின் படிப்பு மற்றும் கலாநிதி பட்டப் படிப்பு என்பவற்றிற்காக 2011 ஆம் ஆண்டு முதல் வெளிநாடு சென்றிருந்த 22 விரிவுரையாளர்கள் மீண்டும் கடமைக்குத் திரும்பாமையினால் பிணை ஒப்பந்தத்தினை மீறியமையால் மீளாய்வு ஆண்டின் திசெம்பர் 31 ஆம் திகதியன்று ரூ.97,259,926 பெறுமதியான தொகை அறவிடப்பட வேண்டியிருந்தது. அவ்வாறே அனுபவமிக்க மற்றும் தகைமை வாய்ந்த விரிவுரையாளர்கள் வெளிநாடுகளுக்குச் சென்று மீண்டும் திரும்பி வராமையால் அந்த அறிவினை பல்கலைக்கழகத்திற்குப் பெற்றுக்கொள்ளும் வாய்ப்பும் கிடைக்காமல் போயிருந்தது.

(ஒ) சொத்துக்களின் பாதுகாப்பு மற்றும் நிருவாகம் என்பன பலப்படும் வகையில் 2007 ஆம் ஆண்டின் பின்னர் நிலையான சொத்துக்கள் ஆவணத்தை இற்றைப்படுத்துவதற்கு நடவடிக்கை எடுக்கப்பட்டிருக்கவில்லை.

(ஓ) பட்டப்பின் படிப்பு தகைமையினைப் பூர்த்தி செய்வதற்காக முழுமையான சம்பளம் மற்றும் கொடுப்பனவுடன் கூடிய கற்கை விடுமுறை மற்றும் மூலதன கொடைகள் என்பவற்றினைப் பெற்று வெளிநாடுகளுக்குச் சென்ற 5 விரிவுரையாளர்கள் அத்தகைமகளைப் பூர்த்தி செய்யாது கடமைக்குத் திரும்பியமை காரணமாக விரிவுரையாளரின் அறிவின் மூலம் கல்வியின் நற்தன்மையினை மேம்படுத்தும் அடிப்படை நோக்கங்கள் நிறைவேறி இருக்கவில்லை என்பது கணக்காய்வின் போது அவதானிக்கப்பட்டது.

டப்ளியூ.பீ.சீ. விக்கிரமரத்ன
கணக்காய்வாளர் தலைமை அதிபதி

10

12. கணக்காய்வுக் குழு அறிக்கை – 2019

கணக்காய்வுக் குழுவின் ஆக்க அமைவு

பல்கலைக்கழக கணக்காய்வுக்குழுவானது, பேரவைக்குப் பொறுப்புக் கூறத்தக்கதாக, அதன் உபகுழு ஒன்றாக முறைசார்ந்த வகையில் நியமிக்கப்பட்டுள்ளதுடன் முற்றிலும் நிறைவேற்று அதிகாரம் சாரா மூன்று பேரவை உறுப்பினர்களைக் கொண்டுள்ளதாகவும் விளங்குகின்றது.

2019 ஆம் ஆண்டு காலப்பகுதியில் பின்வரும் பேரவை உறுப்பினர்கள் கணக்காய்வுக் குழுவில் செயற்பட்டனர்.

உறுப்பினர்	2019 இல் நடைபெற்ற கூட்டங்களில்சமுகமளித்தல் (சமுகமளித்தமை/சமுகமளிப்பதற்கு தகுதியுடையதாயிருத்தல்.)
1. திரு. பிரீத்தி பெரேரா (தலைவர்)	- 4/4
2. திரு.எச்.எம்.என். வரக்காஉல்ல	- 4/4
3. திரு.டொனட் நந்தசிங்க	- 4/4

மேற்குறிப்பிட்ட உறுப்பினர்களுக்கு மேலதிகமாக தேசிய கணக்காய்வு அலுவலகத்தின் உறுப்பினர்கள் அவதானிப்பாளர்களாக சமுகமளிப்பதற்கென அழைக்கப்பட்டனர்.

கூட்டங்கள்

பொதுமுயற்சி சுற்றுநிருப இல.பீஈடி/31 இன் பிரகாரம், குழுவானது வருடமொன்றில் ஆகக்குறைந்தது நான்கு தடவைகளாவது கூடவேண்டியது அவசியமாகும். மீளாய்வு வருட காலப்பகுதியில், குழுவானது, நான்கு தடவைகள் கூடியதுடன், இந்தக் கூட்டங்களில் உள்ளக மற்றும் வெளியகக் கணக்காய்வாளர்களின் அறிக்கைகள் அலசி ஆராயப்பட்டும் இருந்தன. குழுவினது கூட்ட நிகழ்ச்சிக் குறிப்புக்கள் பல்கலைக்கழக ஆளும் பேரவைக்கு தகவலுக்காகவும் தேவையான நடவடிக்கைகளுக்காகவுமென சமர்ப்பிக்கப்பட்டன.

பிரதான பொறுப்புடைமைகள்

ஆளும் பேரவையானது, பல்கலைக்கழகத்தின் நிதிசார் மற்றும் ஏனைய தொடர்புடைய விவகாரங்கள் சம்பந்தமான தனது பொறுப்புடைமைகளை பயனுறுதிமிக்க வகையில் மேற்கொள்வதற்கு உதவுவதே கணக்காய்வுக் குழுவின் பிரதான நோக்கமாகும். பிரதான பொறுப்புடைமைகளில் பின்வருவன உள்ளடங்குகின்றன:

01. நிதிசார் கூற்றுக்கள், நிதிசார் அறிக்கையிடல் மற்றும் கணக்காய்வு செயன்முறை ஆகியவற்றின் சீரிய நிலையை மீளாய்வு செய்வதும் கண்காணித்தலும்.
02. பல்கலைக்கழகத்தில் நிதிசார் மற்றும் ஏனைய தொடர்புடைய விவகாரங்கள் சம்பந்தமான விடயம் எதனையும் கவனமாக பரிசீலனை செய்தல்.

03. உள்ளகக் கணக்காய்வுத் திட்டம் மற்றும் நிகழ்ச்சித் திட்டங்களைக் கண்காணித்தல்.
04. உள்ளக மற்றும் வெளியகக் கணக்காய்வு அறிக்கைகள் மீது மீளாய்வு செய்து நடவடிக்கை எடுப்பதுடன், பரிந்துரைகளின் பேரில் தொடர் நடவடிக்கை எடுத்தல்.
05. உள்ளகக் கட்டுப்பாட்டு முறைமைகளின் பயனுறுதி மிக்க செயற்பாட்டினை மீளாய்வு செய்து கண்காணித்தல்
06. வருடாந்த உள்ளகக் கணக்காய்வுத் திட்டங்கள் மற்றும் நிகழ்சித் திட்டங்களை அங்கீகரித்தல்.
07. செலவு செயல்திறனுக்காகவும், வீணான செலவுகளை அகற்றுவதற்கும் முறையான இடைவெளியில் செயல்திறனை மதிப்பாய்வு செய்தல்
08. சட்டங்கள், ஒழுங்குமுறைகள், விதிகள் மற்றும் சுற்றறிக்கைகள் நடைமுறைப்படுத்தப்படுகின்றதா என்பதை உறுதிப்படுத்தல்.

குறித்த வருட காலப்பகுதியில் மேற்கொள்ளப்பட்ட செயற்பாடுகள் குழுவானது மீளாய்வுக்குட்படுத்தப்பட்டுள்ள வருடக்காலப்பகுதியில் பின்வரும் செயற்பாடுகளை மேற்கொண்டது.

1. உள்ளகக் கணக்காய்வுத் திட்டம் மற்றும் நிகழ்ச்சித்திட்டம் ஆகியவற்றை அங்கீகரித்தலும், கண்காணித்தலும்.

குழுவானது, 2019 ஆம் ஆண்டிற்கான உள்ளகக் கணக்காய்வுத் திட்டம் மற்றும் உள்ளகக் கணக்காய்வு நிகழ்ச்சித்திட்டம் ஆகியவற்றை அங்கீகரித்ததுடன் வருடம் முழுவதும் அதன் தகுநிலையைக் கண்காணித்தும் வந்ததெனலாம். குழுவானது, உள்ளகக் கணக்காய்வுப் பிரிவின் உள்ளகக் கணக்காய்வு, பரிசோதனை செயற்பாடுகள் மற்றும் செயலாற்றுகை ஆகியவற்றின் பயனுறுதித் தன்மையை மீளாய்வு செய்தும் கண்காணித்தும் வந்தது.

2. சட்டங்கள் மற்றும் விதிமுறைகள் ஆகியவற்றுடன் இணங்கி ஒழுகுதல்

கணக்காய்வுக் குழுவானது, பொருத்தமான சட்டங்கள் மற்றும் விதிமுறைகளக்கு இணங்கி ஒழுகும் தன்மை பற்றி வெளியகக் கணக்காய்வாளர்களாலும் உள்ளகக் கணக்காய்வாளர்களாலும் சமர்ப்பிக்கப்பட்ட அறிக்கைகளை மீளாய்ந்தது. மேலும், குழுவானது, பல்கலைக்கழகத்தின் வருடாந்தக் கணக்குகள், கூற்றுக்கள், தயாரிப்பு மற்றும் முன்னறிக்கை மற்றும் பணிக்கொடை கொடுப்பனவுகள், சேமலாப நிதிக் கொடுப்பனவுகள் முதலியன போன்ற சட்டபூர்வமான கொடுப்பனவுகளை தீர்த்துவைத்தல் ஆகியவை குறித்தும் தொடர் நடவடிக்கை எடுத்தது.

3. கடன் பத்திர ஒப்பந்தங்களை மீறியோர் குறித்த தொடர்ச்சியான மீளாய்வும் கண்காணிப்பும்.

குழுவானது, கடன் பத்திர ஒப்பந்தங்களை மீறியுள்ள பதவியினரிடமிருந்தான அறவீட்டு செயற்கிரம தகுநிலையை தொடர்ச்சியாக மீளாய்வு செய்ததுடன் கண்காணித்தும் வந்துள்ளது. இதன் பயனாக, குறித்த வருட காலப்பகுதியில், கடன் பத்திர ஒப்பந்தங்களை மீறிய உத்தியோகத்தர்களில் ஒருவரிடமிருந்து முழுமையாக அறிவிட முடிந்ததுடன், மொத்தமாக ரூபா 20.4 மில்லியன் வரை பல்கலைக்கழகத்தினால் அறவிடப்படக்கூடியதாக இருந்தது. 2019 ஆம் ஆண்டு ஆரம்பத்தில் கடன்பத்திர ஒப்பந்தங்களை மீறியவர்களாக 17 பேர் காணப்பட்டனர். ஒருவருடைய கடன்பத்திர பெறுமதியினை முழுமையாக குறித்த வருடக்காலப்பகுதியில் அறவிடக்கூடியதாக இருந்தது. 08 பேர் மீளச் செலுத்தவேண்டிய பணத்தினை பகுதி பகுதியாக செலுத்தி வருவதுடன் மிகுதி 03 பேர் தொடர்பாக சட்டரீதியான

நடவடிக்கைகள் எடுக்கப்பட்டு வருகின்றன. ஒரு நபரின் பத்திர பெறுமதி உறுதிப்படுத்த கணக்காய்வு செய்யப்பட்டு, நிலுவைத் தொகையை வைத்திருந்த எட்டு பேருக்கு நினைவூட்டல்கள் அனுப்பப்பட்டு, தவணையை சரியான நேரத்தில் செலுத்துமாறு நினைவூட்டல்கள் அனுப்பப்பட்டுள்ளது..

4. உள்ளக கட்டுப்பாட்டு முறைமைகளை சீராய்தலும் பலப்படுத்தலும்.

குழுவானது, நிலையான சொத்துக்கள், நிலுவையிலுள்ள பட்டப்பின் கற்கை நெறிக்கட்டணங்கள் அறவீடு, வாகன நிருவாகம், பரீட்சைக் கொடுப்பனவுகள், நூலக நூல்களை இரவல் கொடுத்தல், வருடாந்த களஞ்சிய இருப்பை செவ்வை பார்த்தல் / பொருட்பட்டி செவ்வை பார்த்தல், கொடுத்துத் தீர்க்கப்படாத முற்பணங்கள் அறவீடு ஆகியவை மீதான பல்கலைக்கழக உள்ளகக் கட்டுப்பாடுகளின் பயனுறுதித் தன்மையை சீராய்ந்ததுடன், உள்ளகக் கட்டுப்பாட்டு முறைமையைப் பலப்படுத்துவதற்குத் தேவையான பரிந்துரைகளையும் வழங்கியது. மேலும், கணக்காய்வாளர் நாயகத்தினால் சுட்டியுரைக்கப்பட்ட பலவீனங்களையும், 2019 ஆம் ஆண்டில் வழங்கப்பட்ட கணக்காய்வு சம்பந்தப்பட்ட வினாக்களை திருத்திக் கொள்வதற்கென எடுக்கப்பட்ட நடவடிக்கையைத் தொடர்ச்சியாக மீளாய்வு செய்துள்ளது.

5. கணக்காய்வுக் குழுவின் கூட்டங்கள்

2019 டிசம்பர் 31 இல் முடிவடைந்த வருட காலப்பகுதியில், நான்கு கணக்காய்வுக் குழுக் கூட்டங்கள் நடாத்தப்பெற்றன. குறித்த வருட காலப்பகுதியில் நடைபெற்றிருந்த குழுக் கூட்டங்களில் கணக்காய்வுக் குழு உறுப்பினர்கள் ஆர்வத்துடன் கலந்துகொண்டனர். கணக்காய்வாளர் நாயகத் திணைக்களப் பிரதிநிதி ஒருவரும் அனைத்து கணக்காய்வுக் குழுக் கூட்டங்களிலும் அழைப்பின் பேரில் அவதானிப்பாளர் ஒருவராக பிரசன்னமாயிருந்தார். பல்கலைக்கழகத்தின் ஏனைய பதவியினரின் பிரசன்னம் குழுவுக்குத் தேவைப்படும் தருணங்களில் அவர்கள் கூட்டங்களில் கலந்து கொள்ளவென அழைக்கப்பட்டனர். சிரேஷ்ட உள்ளகக் கணக்காய்வாளர் குழுவின் வகிபாகத்தினைப் பூர்த்தி செய்வதில் செயலாளராகச் செயற்பட்டு வருகின்றார்.

முடிவுரை

கணக்காய்வுக் குழுவானது, 2019 ஆம் ஆண்டு காலப்பகுதியில் தன்னால் பரிந்துரை செய்யப்பட்டவை சம்பந்தமாக எடுக்கப்பட்ட நடவடிக்கை மற்றும் எட்டப்பெற்ற முன்னேற்றம் குறித்து திருப்தியுற்றது.

ஒப்பம்

தவிசாளர்
கணக்காய்வுக் குழு
களனிப் பல்கலைக்கழகம்

13. கணக்காய்வாளர் நாயகத்தின் அறிக்கை தொடர்பில் களனிப் பல்கலைக்கழக பேரவையின் அவதானிப்புகள்

எனது இலக்கம் : UK/IA/FAR/2019/Final

உமது இலக்கம் : HED/E/UOK/1//2019/10

24 நவம்பர் 2020

கணக்காய்வாளர் நாயகம்,

தேசிய கணக்காய்வு அலுவலகம்,

இலக்கம் 306 / 72, பொல்துவ வீதி,

பத்தரமுல்ல.

களனிப் பல்கலைக்கழகத்தின் 2019 டிசெம்பர் 31 ஆம் திகதியில் முடிவடைந்த ஆண்டுக்கான நிதிக்கூற்றுக்கள் தொடர்பான 2018 ஆம் ஆண்டு 19 ஆம் இலக்க தேசிய கணக்காய்வுச் சட்டம் 12 வது பந்தியின் பிரகாரம் கணக்காய்வாளர் நாயகத்தின் அறிக்கை

தங்களின் மேற்படி இலக்கமுடைய 2020 ஆகஸ்ட் 18 ஆந் திகதியிடப்பட்ட 2019 டிசெம்பர் 31 இல் முடிவடைந்த ஆண்டிற்கான நிதிக்கூற்றுக்கள் தொடர்பாக 2018 ஆம் ஆண்டு 19 ஆம் இலக்க கணக்காய்வுச் சட்டத்தின் 12 ஆம் பந்தியின் பிரகாரம் கணக்காய்வாளர் நாயகத்தின் அறிக்கை தொடர்பான விளக்கங்களை பின்வருமாறு வழங்குகின்றேன்.

1 நிதிக்கூற்றுக்கள்

1.1 மறுப்பு அபிப்பிராயம்

1.2 மறுப்பு அபிப்பிராயத்திற்கான அடிப்படை

அ. இந்த மீள்மதிப்பீடு செய்யப்படாத காணிகள் மற்றும் கட்டிடங்கள் மீள்மதிப்பீடு செய்யப்பட்டு 2020 ம் ஆண்டிற்கான கணக்கறிக்கை தயாரிக்கும் போது அதனுள் உட்படுத்துவதற்கு நடவடிக்கை எடுக்கப்பட்டுள்ளது.

ஆ. 2020 ஆம் ஆண்டில் பிழை திருத்தப்படுவதற்குரிய நடவடிக்கை எடுக்கப்பட்டுள்ளது.

இ. 2020 ஆம் ஆண்டில் பிழை திருத்தப்படுவதற்குரிய நடவடிக்கை எடுக்கப்பட்டுள்ளது.

ஈ. ஆர் – 0111 இலக்க பேரேட்டுப் பதிவின் மூலம் 2020 ஆம் ஆண்டு திருத்தப்பட்டுள்ளது.

உ. இவ்வகையான குறைபாடுகள் இனிவருங்காலங்களில் குறைத்துக் கொள்வதற்கு தேவையான அறிவுறுத்தல்கள் வழங்கப்பட்டுள்ளன.

ஊ தளபாடங்கள் 10 சதவீதத்தினாலும், அலுவலக உபகரணங்கள் மற்றும்இலத்திரனியல் உபகரணங்கள் 20 சதவீதத்தினாலும் வருடாந்த எளிய முறைப்படி பெறுமானத் தேய்வுக்குட்படுத்துவது பல்கலைக்கழகத்தின் கொள்கையாகும். இவை நிதிக்கூற்றில் தெளிவாக பெறுமானத்தேய்வின் கீழ் தளபாடம் மற்றும் அலுவலக உபகரணங்கள் இரு பிரிவுகளாக 2020 ஆம் ஆண்டு நிதிக்கூற்றில் வெளிப்படுத்துவதற்கு நடவடிக்கை எடுக்கப்பட்டுள்ளது.

எ. கணக்காய்வு நடவடிக்கை நடைபெற்ற காலத்தில் குறித்த வவுச்சர்கள் கட்டாக கட்டி கோப்பிடப்பட்டு வைக்கப்பட்டிருந்த போதிலும் அவை கணக்காய்வு செய்வதற்கு எந்த விதமான பாதிப்பினையும் ஏற்படுத்தவில்லை. கட்டி வைக்கப்பட்டிருந்த வவுச்சர்கள் அரச கணக்காய்வு பிரிவுக்கு அனுப்பிவைக்கப்பட்டுள்ளன.

வவுச்சர்களுக்கு பொறுப்பாக இருந்த கணக்குப் பதிவாளர் பதவி வெற்றிடமாக காணப்பட்டமையும், நிலையான அரசாங்கம் காணப்படாமையால் ஆட்சேர்ப்பினை மேற்கொள்ள முடியாமையும், கொவிட் 19 தொற்றுநோயினால் ஏற்பட்ட அச்சுறுத்தலும் கட்டாக கட்டி வைக்கப்பட்டதற்குரிய காரணங்களாக அமைந்திருந்தன.

நாளோடு வவுச்சர்கள் கேட்டுக்கொள்ளப்பட்ட எச்ஈடி/ஈ/யுஒகே/1/2019/10 இலக்க 04 மார்ச் 2020 திகதிய கடிதத்தில் குறிப்பிடப்பட்ட பின்வரும் வவுச்சர்கள் அரச கணக்காய்வு அலுவலகத்திற்கு அனுப்பி வைக்கப்பட்டுள்ளன.

1. 04.03.2020 ம் திகதி – மீண்டுவருகை செலவுகளுக்கான நாளேடு வவுச்சர்கள் கொண்ட ஐந்து கோப்புக்கள்.
2. 11.03.2020 ம் திகதி – உருவாக்கப்பட்ட வருமானம் மூலம் மேற்கொள்ளப்பட்ட செலவுகளுக்கான நாளேடு வவுச்சர்கள் கொண்ட பதின்மூன்று கோப்புக்கள்.
3. 12.03.2020 ம் திகதி – மீண்டுவருகை செலவுகளுக்கான நாளேடு வவுச்சர்கள் கொண்ட பத்து கோப்புக்கள்.

இதற்கு மேலதிகமாக, அனைத்து நாளேட்டு வவுச்சர்களினதும் உபபதிவுப் புத்தகம் பின்னர் அரச கணக்காய்விற்கு அனுப்பி வைக்கப்பட்டுள்ளது.

அரச கணக்காய்வு பிரிவு, பல்கலைக்கழகத்திற்குள்ளேயே அமைந்துள்ளமையால் எந்தவொரு விடயத்தையும் உடனடியாக தெளிவுபடுத்திக் கொள்வதற்கு இடமுண்டு.

கொவிட் 19 அச்சுறுத்தல் மத்தியில் உரியமுறையில் இச்செயற்பாடுகள் நடைபெறவில்லை என்பது அவதானிக்கப்பட்டுள்ள போதும், குறிப்பிட்ட கொடுப்பனவுகளுக்கு தேவையான உரிய அனுமதிகள் பெறப்பட்டுள்ளதுடன், நிதிப் பெறுபேறுகளிற்கு இவ்வவுச்சர்கள் மூலம் மேற்கொள்ளப்பட்ட கொடுக்கல் வாங்கல்கள் எவ்வித பாதிப்பையும் ஏற்படுத்த மாட்டாது என்பது தெளிவாகும்.

ஏ. வங்கிக் கணக்குகளில் வைப்பிலிடப்படும் அடையாளங் காணப்பட முடியாத நாளாந்த நேரடி வைப்புக்கள் தொடாபாக மக்கள் வங்கியின் களனிக் கிளையில் இருந்து நாளாந்தம் தகவல் பெற்றுக் கொள்வதற்கு நடவடிக்கை எடுக்கப்பட்டு வருகின்றது.

நேரடி வைப்புக்கள் தொடர்பாகவும், குறித்த பணவைப்புக்களின் பற்றுச்சீட்டின் பிரதியினை வங்கியிடமிருந்து பெற்றுக் கொள்ளப்பட்ட போதிலும், கறித்த பற்றுச்சீட்டுக்களில் வைப்புச் செய்யப்பட்டமைக்கான உரிய தகவல்கள் காணப்படாமையால், நேரடி வைப்புக்களை அடையாளம் காணமுடியாத நிலைமை ஏற்படுகின்றது. மேலும் பணவைப்பு இயந்திரம் மூலமும் வைப்புச் செய்யப்படுவதால், வருமானமாக வரவு வைப்பதற்குரிய தகவல்களைப் பெற்றுக் கொள்ள முடியாத நிலைமை ஏற்படுகின்றது.

அடையாளங் காணப்பட முடியாத நேரடி வைப்புக்கள் தொடர்பாக பல்கலைக்கழகத்தின் அனைத்தத் துறைகளுக்கம் தெரியப்படுத்தப்பட்டுள்ளதுடன், தகவல் ஏதுமற்ற இவ்வைப்புக்கள் நிதிக்குழுவின் அனுமதி பெறப்படவேண்டிய நிலையில் நானாவித வருமானமாக நேரடியாக கணக்கீட்டுக்கு உட்படுத்தப்பட்டுள்ளது.

2. ஏனைய சட்டரீதியான மற்றும் பிரமாண ரீதியான தேவைப்பாடுகள் மீதான அறிக்கை

சட்டம், பொது / விசேட படிப்புடன் இணங்கி ஒழுகுதல்

i. நிதிப்பிரமாணம் 371

முற்பணம் பெற்ற திகதி	பெற்றவரின் பெயர்	தொகை (ரூபா)	தீர்க்கப்படாமைக்கான காரணம்
18.08.2016	பேராசிரியர் சுனந்த மத்தும பண்டார	**74,250.00**	பல்கலைக்கழக சேமலாப நிதியிலிருந்து கழிக்கப்பட்டுள்ளது
31.08.2016	எச்.ஏ.கே.எஸ். சஞ்சீவனி	**82,200.00**	சம்பளத்திலிருந்து கழிப்பதற்கு நடவடிக்கை எடுக்கப்பட்டுள்ளது
09.12.2018	கலாநிதி சி.எஸ்கே. ராஜபக்ஷ	**20,000.00**	தீர்க்கப்பட்டுள்ளது
06.11.2010	திரு. ஜே.வி.எஸ். குணசேன	**100,000.00**	
05.07.2017	கலாநிதி எச்.எம். ஹேரத்	**75,000.00**	அனைத்து வவுச்சர்களும் கிடைக்கப்பட்டுள்ள
21.10.2014	பேராசிரியர் ஆர்.கே.எல்.எம்.தர்மஸ்ரீ	**66,000.00**	
24.11.2017	கலாநிதி பி.ஏ.அமரசிங்க	**71,000.00**	

08.10.2018	எம்.பி.டி.எஸ்.சோமரத்ன	**82,500.00**	போதிலும் குறைபாடுகள் தீர்ப்பதற்காக குறித்த துறைகளுக்கு திருப்பி அனுப்பப்பட்டுள்ளதுது
01.08.2017	கலாநிதி அனுஷா எதிரிசிங்க	**50,000.00**	இதுவரை தீர்க்கப்படவில்லை. தீர்த்துக் கொள்ளுமாறு கடிதம் அனுப்பி வைக்கப்பட்டுள்ளது
10.01.2017	கலாநிதி எம்.குணானந்த தேரோ	**168,000.00**	
23.02.2018	கலாநிதி எம்.குணானந்த தேரோ	**50,000.00**	
01.05.2018	கலாநிதி சந்திமா போகஹவத்த	**100,000.00**	
01.08.2018	கலாநிதி எம்ஜி.குலரத்ன	**200,000.00**	
06.11.2010	கலாநிதி பி.ஏ.அமரசிங்க	**100,000.00**	
	மொத்தம்	**1,238,950.00**	

ii. நிதிப்பிரமாணம் 396

31.12.2017 ம் திகதி வரை வைப்பிலிடப்படாத ரூபா 607,634.11 பெறுமதியான காசோலை தொடர்பாக உரியவருக்கு தெரியப்படுத்தியும் எதுவிதமான நடவடிக்கையும் மேற்கொள்ளப்படாமையால் பேரவையின் அனுமதியுடன் வருமானமாக மாற்றப்பட்டுள்ளது. 01.01.2018 தொடக்கம் 28.06.2019 வரையான காலப்பகுதிக்குரிய காசோலைகள் தொடர்பாக உரியவர்களுக்கு தெரியப்படுத்தும் நடவடிக்கை இந்நாட்களில் நடைபெற்று வருவதுடன், இதற்கான பதில்கள் கிடைக்காதுவிடின் உரிய முறையில் வருமானமாக மாற்றுவதற்கு நடவடிக்கைகள் எடுக்கப்படும்.

iii. நிதிப்பிரமாணம் 571

நூலக வைப்பினை விடுவிக்குமாறு குறிப்பிட்ட மாணவர் விண்ணப்பம் மேற்கொள்ளப்பட்டதன் பின்னரே நூலக வைப்பு விடுவிக்கப்படும். அதன் பிரகாரம் மாணவரின் விண்ணப்பம் கிடைக்கும் வரை நூலக வைப்பினை விடுவிப்பதற்கு பல்கலைக்கழகத்தினால் நடவடிக்கை எடுக்க முடியாது.

இவ்வருடத்தில், 2013 மற்றும் 2014 ம் ஆண்டுக்குரிய மாணவர்களில் ஒருபகுதியினரின் நூலக வைப்பு விடுவிக்கப்பட்டுள்ளது. இனிமேலும், மாணவர்களின் விண்ணப்பங்களின் பிரகாரம் அவ்வைப்பு விடுவிப்பதற்கு நடவடிக்கை எடுக்கப்படும்.

3. ஏனைய கணக்காய்வு அவதானங்கள்

அ) குறிப்பிட்ட சர்வதேச மாநாடு மற்றும் வேலைப்பட்டறை நிறைவுபெற்றுள்ளதுடன் அதன் மிகுதித் தொகை தொடர்பாக நிதிக் குழவிற்கு சமர்ப்பித்து அக்கழுவின் பரிந்துரையின் பிரகாரம், 2020 ஆம் ஆண்டில் தீர்த்துக் கொள்வதற்கு நடவடிக்கை எடுக்கப்பட்டுள்ளது.

அத்துடன் One Asia Foundation வேலைத்திட்டத்திற்குரிய மிகுதி நிதி சிங்களத் துறையின் அபிவிருத்தி நடவடிக்கைகளுக்காக பாவிப்பதற்கான நடவடிக்கைகள் எடுக்கப்பட்டுள்ளதாக அறியத்தரப்பட்டுள்ளது. அதன் பிரகாரம், நாளேடு இலக்கம் 143 மூலம் துறை அபிவிருத்தி நிதியத்திற்கு மாற்றப்பட்டுள்ளது. (2020-05 இலக்க நிதிக்குழு பரிந்துரைத்துள்ளது)

பாளி மற்றும் பௌத்த துறையின் வெளிநாட்டு மாணவர்களுக்கான விடுதி நிர்மாணிப்பிற்கான செயற்றிட்ட முன்னேற்றம்

இல.	விடயம்	திகதி
01	செயற்றிட்ட யோசனை பல்கலைக்கழக மானியங்கள் ஆணைக்குழுவிற்கு சமர்ப்பிக்கப்பட்டது	06.10.2017
02	பல்கலைக்கழக பேரவை அனுமதி வழங்கியது	12.09.2017
03	பல்கலைக்கழக மானியங்கள் ஆணைக்குழுவால் தகவல்கள் கோரியது	26.02.2018
04	பல்கலைக்கழக மானியங்கள் ஆணைக்குழு அறிக்கை கோரியது	23.07.2018
05.	மீண்டும் பல்கலைக்கழக பேரவை அனுமதித்தது	09.10.2018
06.	செயற்றிட்ட யோசனை மீண்டும் பல்கலைக்கழக மானியங்கள் ஆணைக்குழுவின் வேண்டுகோளின் பிரகாரம் வழங்கியது	16.11.2018
07.	பல்கலைக்கழக மானியங்கள் ஆணைக்கழவின் புதிய செயற்றிட்ட விண்ணப்பப்படிவத்தின் பிரகாரம் விண்ணப்பிக்குமாறு தெரியப்படுத்தியமை	01.04.2019
08.	பல்கலைக்கழகத்திற்கு இப்பதிய விண்ணப்பப்படிவம் பொருந்தாது எனத் தெரிவித்து மீண்டம் பரிசீலிக்குமாறு தெரியப்படுத்தியமை	08.04.2019
09.	புதிய விண்ணப்பப்படிவத்தின் பிரகாரம் செயற்றிட்ட யோசனையினை மீண்டும் சமர்ப்பிக்குமாறு பல்கலைக்கழகத்திற்கு தெரியப்படுத்தியமை	16.05.2019
10.	மீண்டும் பல்கலைக்கழகம் புதிய விண்ணப்பப்படிவத்தின் பிரகாரம் செயற்றிட்ட யோசனையினை சமர்ப்பித்தமை	07.06.2019
11.	தேசிய கொள்வனவுத் திணைக்களத்தால் அனுமதிக்கப்பட்டமை	19.12.2019
12.	அமைச்சரவை அனுமதியைப் பெறுவதற்காக நடவடிக்கை எடுக்குமாறு வேண்டுகோள் விடுத்து கல்வி அமைச்சின் செயலாளருக்கு கடிதம் அனுப்பியமை	20.08.2020

(ஆ)

பரிசில் நிதியம்		
1.	வண. குடாவெலே வன்கீசா புலமைப்பரிசில் நிதியம்	08.07.2020 ம் திகதி இப்புலமைப்பரிசில் மூலம் பட்டதாரி மாணவர்கள் மூன்று பேருக்கு ரூபா 1,000.00 வீதம் வழங்கப்பட்டது.

2.	புத்ததாச கலப்பாத்தி புலமைப்பரிசில் நிதியம்	03.03.2020 ம் திகதி இப்புலமைப்பரிசில் மூலம் பட்டதாரி மாணவர் ஒருவருக்கு ருபா 1,000.00 வழங்க நடவடிக்கை எடுக்கப்பட்டுள்ளது.
3.	பி.ஏ.பி.ஏ. சந்திரசேகர புலமைப்பரிசில் நிதியம்	இப்புலமைப்பரிசில் பட்டதாரி மாணவாகள் மூவருக்கு வழங்க பேரவை அனுமதி வழங்கியுள்ளதுடன், ஒரு மாணவருக்கு ரூபா 20,000.00 வீதம் வழங்குவதற்கு பீடச்சபையின் அனுமதிக்காக சமர்ப்பிக்கப்பட்டுள்ளது
4.	கலாநிதி பி.டி.கன்னங்கரா ஞாபகார்த்த நிதியம்	2017/2018 கல்வியாண்டில், கலைமாணி வரலாறு கௌரவ முதலாம் வருட இரண்டாம் அரையாண்டு பரீட்சையில் அதிக புள்ளிகளைப் பெற்ற மாணவருக்கு வழங்கப்பட்டுள்ளது.
5.	எம்.ஏ.பி.மன்திரத்ன புலமைப்பரிசில் நிதியம்	பௌதீகவியல், துறைத்தலைவருக்கு இதில் காணப்படும் செயற்பாடின்மை தொடர்பாக 18.02.2020 மற்றும் 10.09.2020 ஆகிய திகதிகளில் கடிதங்கள் அனுப்பப்பட்டுள்ள துடன், இதற்குப் பதிலளிக்கையில், நிபந்தனைகளில் திருத்தங்கள் செய்து மூதவைக்குச் சமர்ப்பிக்கப்பட்டுள்ளதாக தெரிவிக்கப்பட்டுள்ளது.
6.	மேதா ஸ்ரீ ஆரியவன்ச நிதியம்	இப்புலமைப்பரிசிலின் 31.12.2019 இல் உள்ளவாறான வட்டி மீதி ரூபா 11,384.14 ஆகும். இப்புலமைப்பரிசில் தொடர்பாக புதிய நிபந்தனைகள் உருவாக்கப்பட்டு பெரவையின் அனுமதிக்காக சமர்ப்பிக்கப்பட்டுள்ளது.
7.	வண. பண்டித் முடுகட்டுவே ஸ்ரீ ஞானராம நிதியம்	தற்போதுள்ள நிபந்தனைகள் 1996 ம் ஆண்டில் உருவாக்கப்பட்டதால் புதிய நிபந்தனைகள் தயாரித்து 2017/2018 கல்வியாண்டிலிருந்து நடைமுறைப்படுத்த நடவடிக்கை எடுக்கப்பட்டுள்ளது.
8.	கலாநிதி கே.எம்.பி.குலசேகர புலமைப்பரிசில் நிதியம்	2017/2018 கல்வியாண்டில், கலைமாணி வரலாறு கௌரவ முதலாம் வருட இரண்டாம் அரையாண்டு பரீட்சையில் அதிக புள்ளிகளைப் பெற்ற மாணவருக்கு வழங்கப்பட்டுள்ளது.
9.	பேராசிரியர் ஏ.எஸ்.திஸ்ஸநாயக்கா பரிசு நிதியம்	இப்பரிசில் நிதியத்தினை வழங்குவதற்காக 2019 ம் ஆண்டில் பட்டமளிப்புவிழா நடைபெறவில்லை
10.	பேராசிரியர் கார்லோ பொன்சேகா பரிசு நிதியம்	இப்பரிசில் நிதியத்தினை வழங்குவதற்காக 2019 ம் ஆண்டில் பட்டமளிப்புவிழா நடைபெறவில்லை
11.	குடும்ப மருத்துவ பரிசு நிதியம்	இப்பரிசில் நிதியத்தினை வழங்குவதற்காக 2019 ம் ஆண்டில் பட்டமளிப்புவிழா நடைபெறவில்லை
பரிசில் நிதியம்		
01.	பி.பி.ஜயவர்த்தன புலமைப்பரிசில் நிதியம்	தற்போதுள்ள நிபந்தனைகள் 1983 ம் ஆண்டில் உருவாக்கப்பட்டதால் கொடுப்பனவு மேற்கொள் முற்படும் போது

		சில பிரச்சினைகள் தோன்றியதால், புதிய நிபந்தனைகள் தயாரித்து நடைமுறைப்படுத்த நடவடிக்கை எடுக்கப்பட்டுள்ளது.
02.	மேரியின் நண்பர்கள் அமைப்பு	08.07.2020 ம் திகதி இப்புலமைப்பரிசில் மூலம் பட்டதாரி மாணவர்கள் இரண்டு பேருக்கு ருபா 20,000.00 வீதம் வழங்கப்பட்டது.
03.	பேராசிரியர் ஷெல்டன் குணரட்ண ஞாபகார்த்த நிதியம்	15.07.2020 ம் திகதி இப்புலமைப்பரிசில் மூலம் பட்டதாரி மாணவர்கள் பத்து பேருக்கு ருபா 5,000.00 வீதம் வழங்கப்பட்டது.
04.	பேராசிரியர் பி ரணசிங்க புலமைப்பரிசில் நிதியம்	05.07.2020 ம் திகதி இப்புலமைப்பரிசில் மூலம் பட்டதாரி மாணவர் ஒருவருக்கு தங்கப்பதக்கம் வழங்குவதற்கு நடவடிக்கை எடுக்கப்பட்டுள்ளது.
05.	பேராசிரியர் டபிள்யூ.எஸ்.கருணாதிலக நிதியம்	24.07.2020 ம் திகதி இப்புலமைப்பரிசில் மூலம் பட்டதாரி மாணவர்கள் ஆறு பேருக்கு ருபா 12,325.00 வீதம் வழங்க நடவடிக்கை எடுக்கப்பட்டுள்ளது.
06.	ரத்னாகர புலமைப்பரிசில் நிதியம்	இது தொடர்பாக மொழியியல் துறைத் தலைவருக்கு 06.09.2020 ம் திகதி கடிதம் ஒன்று அனுப்பி வைக்கப்பட்டுள்ளது. இதன் பிரகாரம் புலமைப்பரிசில் வழங்க தேவையான நடவடிக்கைகள் எடுக்கப்பட்டுள்ளது.
07.	லயன்ஸ் சில்வா அக்னேஸ் பேதுறு புலமைப்பரிசில் நிதியம்	வர்த்தக மற்றும் முகாமைத்துவக் கற்கைகள் துறைத்தலைவருக்கு இதில் காணப்படும் செயற்பாடின்மை தொடர்பாக கடிதம் அனுப்பப்பட்டுள்ளதுடன், இதற்குப் பதிலளிக்கையில், நிபந்தனைகளில் திருத்தங்கள் செய்ய தேவையான நடவடிக்கைகள் எடுத்துள்ளதாகவும் 2020 ம் ஆண்டிலிருந்து செயற்படுத்தவுள்ளதாகவும் தெரிவிக்கப்பட்டுள்ளது.
08.	ஹுவன்பொல ஸ்ரீ ரத்னசார புலமைப்பரிசில் நிதியம்	பாளி மற்றம் பௌத்த கற்கைகள் துறையின் தலைவரால் இப்புலமைப்பரில் வழங்கவது தொடாபாக புதிய நிபந்தனைகள் தயாரிக்கப்பட்டு பீடச்சபையின் பரிந்துரைக்காக சமர்ப்பிக்கப்பட்டுள்ளது

இ) வர்த்தக மற்றும் முகாமைத்துவ பீடத்தின் முதவியாபார நிர்வாகமாணி கற்கைநெறியின் 2019 ம் ஆண்டுக்கான கல்விச் சுற்றுலாவிற்காக கல்விசார் ஊழியர்கள் 16 பேருக்கு அமையக் கொடுப்பனவாக இத்தொகை வழங்கப்பட்டுள்ளது. இது தொடர்பாக அமைச்சின் அனுமதியைப் பெற்றுக் கொள்வதற்கான நடவடிக்கைகள் எடுக்கப்பட்டுள்ளதுடன், அமைச்சின் அனுமதி கிடைக்காது விடின் சம்மந்தப்பட்ட ஊழியர்களிடமிருந்து பெற்றுக் கொள்ள நடவடிக்கை எடுக்கப்படும்.

(ஈ) 2016 ஆம் ஆண்டில் கிடைக்கப்பெற்ற 05 புகைப்படப்பிடிப்பு கருவிகள், 07 கணணிகள் மற்றும் 27 ஜனவரி 2017 இல் பெற்ற புகைப்படப்பிடிப்புக்கருவி, தொலைக்காட்சிப்பெட்டி மற்றும் கணணிகள் போன்றவை துறையின் சொத்துப் பதிவேட்டில் பதியப்பட்டுள்ளதுடன், அவை பட்டதாரி மாணவர்களின் கல்விச் செயற்பாடுகளுக்காகப் பயன்படுத்துமாறு அறிவுறுத்தி துறைத்தலைவர் ஊடாக பிரிவின் தலைவருக்கு துணைவேந்தரின் கையெழுத்தடன் கூடிய கடிதம் ஒன்று அனுப்பி வைக்கப்பட்டுள்ளது.

(உ) பல்கலைக்கழக மானியங்கள் ஆணைக்கழுவினால் அனுமதிக்கப்பட்ட இடர் கடன், போக்குவரத்துக் கடன் போன்ற அனைத்துக் கடன்களும் 60 தவணைகளில் அறவிடப்பட்டு வருகின்றன. அதன் பிரகாரம் கடன் தொகை அறவிடப்படுதல் 6 வருட காலத்திற்குள் நடைபெறும். இதற்காக, 4.2 சதவீத வட்டித்தொகை மாதாந்தம் அறவிடப்படும். அதன் பிரகாரம் முதல் வருடத்திலிருந்து நான்கு வருடங்கள் வரை ரூபா 82,561,766.00 ஆகிய தொமை மீதியாக காணப்படுகின்றது.

ஐந்து வருடத்திற்க மேற்பட்ட கடன்மீதி ரூபா 676,096.00 ஆக இருக்க வேண்டியதுடன் இதில் ரூபா 335,039.00 செயற்பாட்டு நிலைமையில் காணப்படுவதுடன் அத்தொகையில் ரூபா 173,407.00 ஆகிய தொகை 2020 ஜூலை மாதமளவில் செலுத்தி முடிக்கப்பட்டுள்ளது.

ரூபா 341,057.00 ஆகிய தொகை நீண்டகாலமாக அறவிடப்படாத கடன் தொகையாக அடையாளப்படுத்தப்பட்டுள்ளதுடன், இவற்றுள் பெரும்பாலான கடன், சேமலாபநிதியினை விடுவிக்கும் போது அறவிட்டுக் கொள்வதற்கு நடவடிக்கை எடுக்கப்பட்டுள்ளது.

1994 மற்றும் 2000 ஆண்டகளில் கடன் அறிவிட்ட இறுதி வருடம் எனக் குறிப்பிடப்பட்ட இரண்டு கடன் மீதிகள் தொடாபான தகவல்கள் கிடைக்கப்பெறாமல் இருப்பதுடன் அவை அறவிடப்பட முடியாத கடனாக அடையாளப்படுத்தப்பட்டுள்ளன.

(ஊ) வருகை விரிவுரையாளர் வருகையினைப் பதிவு செய்வதற்காக, தற்போது பல்கலைக்கழகத்தினால் வெளியிடப்பட்டுள்ள வருகை செல்கை பதிவு செய்வதற்கான சுய மேற்பார்வைக்கு உட்படும் வகையிலான ஆவணம் மானிடவியல்பீட அலுவலகத்தினால் நடைமுறைப்படுத்தப்பட்டு வருவதுடன், குறிப்பிட்ட வருகை விரிவுரையாளருக்கு கொடுப்பனவு அனுமதிக்கும் போது வரவு அறிக்கை மற்றும் விரிவுரையாற்றிய மணித்தியாலங்களின்

எண்ணிக்கை பிழையின்றி சரிபார்த்தல் ஒவ்வொரு துறையினராலும் மாதாந்தம் நடைபெறுகின்றது.

எ) வருகை விரிவுரையாளருக்க விரிவுரை மணித்தியாலங்கள் ஒதுக்கவது குறிப்பிட்ட துறையால் நடைபெற்று வருகின்றது. தற்போது கல்விசார் ஊழியர்கள் ஆளணியாக 637 பேர் இருப்பதுடன், இவற்றில் சில வெற்றிடங்களை நிரப்புவதற்காக பத்திரிகை விளம்பரம் மேற்கொள்ளப்பட்டுள்ளதுடன், விண்ணப்பம் கோரப்பட்ட வெற்றிடங்களுக்கு நேர்முகப்பரீட்சை நடாத்த ஆயத்தங்கள் மேற்கொள்ளப்பட்டு வருகின்றது.

ஏ) வேலைத்திட்டங்கள் பூர்த்தி செய்யப்பட்ட ஆராய்ச்சிகளிற்கான மிகுதி மானியம் மீண்டம் குறிப்பிட்ட நிறுவனங்களிற்கு வழங்கவதற்க நடவடிக்கை எடுக்கப்பட்டுள்ளதுடன், இதுவரை, குறிப்பிட்ட சில ஆராய்ச்சிகளின் மீதி மீண்டம் திருப்பியனுப்பப்பட்டுள்ளது. குறிப்பிட்ட ஆராய்ச்சியாளாகள் வெளிநாட்டில் இருப்பதால் ஆராய்ச்சி நடவடிக்கைகள் தடைப்பட்டுள்ளதுடன், குறிப்பிட்ட சில ஆராய்ச்சிகளின் மிகுதி நிதி பேரவை அனுமதியுடன் வேறு ஆராய்ச்சிகளுக்காக மாற்றுவதற்கு தேவையான நடவடிக்கை எடுக்கப்பட்டுள்ளது.

அதேபோன்று, குறிப்பிட்ட சில ஆராய்ச்சி செயற்றிட்டங்களில், ஆராய்ச்சி உதவி கிடைக்கப்பெறாத தால் கடந்த காலங்களில் செயற்படவில்லை என்பதுடன், அவை இனிவரும் காலங்களில் செயற்படவுள்ள ஆராய்ச்சிகள் ஆகும்.

செயற்படாத நிலையில் காணப்படும் ஆராய்ச்சிச் செயற்றிட்டங்கள் தொடர்பில் சம்மந்தப்பட்ட ஆராய்ச்சியாருக்கு தெரியப்படுத்தி, நிக்குழுவின் அனுமதியினைப் பெற்று மீண்டம் அறவிட்டுக் கொள்வதற்கு நடவடிக்கை எடுக்கப்பட்டுள்ளது.

ஐ. முதுமாணி மற்றும் கலாநிதி பட்டப்படிப்புக்களிற்காக வெளிநாடுகளிற்குச் சென்று மீண்டும் கடமைக்குச் சமுகமளிக்காததன் மூலம் பத்திரங்கள் மற்றும் உடன்படிக்கையினை மீறிய ஆசிரியர்களின் எண்ணிக்கை தற்போது 23 என்பதுடன் அவர்களிடமிருந்து அறவிடப்பட வேண்டிய தொகை ரூபா 111,394,575.30 ஆகும். கல்விசார் ஊழியர்கள் தமது பட்டப்பின் தகைமையைப் பூர்த்தி செய்வதற்காக வெளிநாட்டு கல்வி விடுப்பு சிபார்சு செய்யப்பட்டுள்ளது. இவ்விடுப்பினைக் கட்டுப்படுத்துவதற்கு முடியாது.

ஒ) நிலையான சொத்துப் பதிவேட்டினை புதுப்பிப்பதற்குத் தேவையான நடவடிக்கைகள் தற்போது எடுக்கப்பட்டுள்ளதுடன் சொத்து மீள் மதிப்பீடு செய்தலும் பெரும்பாலும் நிறைவுக்கு வந்துள்ளது. நீக்கப்படும் சொத்துக்களின் கொள்வனவுப் பெறுமதி மற்றும் திகதி தெளிவான

தகவல்கள் இல்லாத காரணத்தினால் கணக்கீட்டில் சமப்படுத்தும் நடவடிக்கை மேற்கொள்ள முடியவில்லை. இருந்தபோதிலும், 2020 ம் ஆண்டில் நிலையான சொத்துப் பதிவேடு உருவாக்கும் நடவடிக்கைகள் மேற்கொள்ளப்பட்டு வருகின்றது.

ஓ) பட்டப்பின் தகைமையைப் பூர்த்தி செய்வதற்காக வெளிநாடு சென்று, அத்தகைமையைப் பூர்த்தி செய்யாமல் மீண்டும் சேவைக்கு வருகை தந்துள்ள கல்விசார் ஊழியர்கள் தொடர்பான தகவல்கள் பின்வருமாறு.

திருமதி அனுஷா சல்வத்துர	கலாநிதிப் பட்ட சான்றிதழ் சமர்ப்பித்துள்ளார்
பேராசிரியர் உதா ஹெட்டிகே	ஆய்வுக்கட்டுரை சமர்ப்பித்தள்ளதாக கடிதம் அனுப்பியுள்ளார்
திருமதி ஜி.கே.ரத்னாயக்க	தற்போதும் கலாநிதிப் பட்டப்படிப்பை மேற்கொண்டு வருகின்றார்
திருமதி டி.கே.மனதுங்க	தற்போதும் கலாநிதிப் பட்டப்படிப்பை மேற்கொண்டு வருகின்றார்
திரு. எம்.டி.பி.பீரிஸ்	தற்போதும் கலாநிதிப் பட்டப்படிப்பை மேற்கொண்டு வருகின்றார்

ஒப்பம்
சிரேஷ்ட பேராசிரியர் என்.ஆர். டி. சில்வா
துணைவேந்தர்

பிரதிகள் : தவிசாளர், பல்கலைக்கழக மானியங்கள் ஆணைக்குழு
செயலாளர், கல்வி அமைச்சு
செயலாளர், நிதி அமைச்சு